

EDITAL

CONCORRÊNCIA

012/2026

OBJETO: Contratação de empresa especializada em obras e serviços de engenharia para reforma e ampliação da Escola Municipal de ensino Fundamental Dona Maria Nunes da Silva, inscrito no INEP n° 15160726, na localidade de Igarapé de Areia, Polo Vila Cardoso no município de Viseu/PA, para atender as demandas da Secretaria Municipal de Educação/Fundo de Manutenção e Desenvolvimento da Educação Básica e Valorização dos Profissionais da Educação de Viseu - FUNDEB.

VALOR TOTAL DA CONTRATAÇÃO

R\$ 496.885,73 (*Quatrocentos e Noventa e Seis Mil Oitocentos e Oitenta e Cinco e Setenta e Três*)

DATA DA SESSÃO PÚBLICA

Dia 15/05/2026 às 10 Horas

CRITÉRIO DE JULGAMENTO:

Menor Preço

MODO DE DISPUTA:

Aberto

PREFERÊNCIA ME/EPP/EQUIPARADAS

Sim

Sumário

1. DO OBJETO.....	3
2. DA PARTICIPAÇÃO NA LICITAÇÃO.....	3
3. DA APRESENTAÇÃO DA PROPOSTA E DOS DOCUMENTOS DE HABILITAÇÃO.....	5
4. DO PREENCHIMENTO DA PROPOSTA.....	7
5. DA ABERTURA DA SESSÃO, CLASSIFICAÇÃO DAS PROPOSTAS E FORMULAÇÃO DE LANCES.....	8
6. DA FASE DE JULGAMENTO.....	11
7. DA FASE DE HABILITAÇÃO.....	13
8. DOS RECURSOS.....	18
9. DAS INFRAÇÕES ADMINISTRATIVAS E SANÇÕES.....	19
10. DA IMPUGNAÇÃO AO EDITAL E DO PEDIDO DE ESCLARECIMENTO.....	21
11. DAS DISPOSIÇÕES GERAIS.....	22

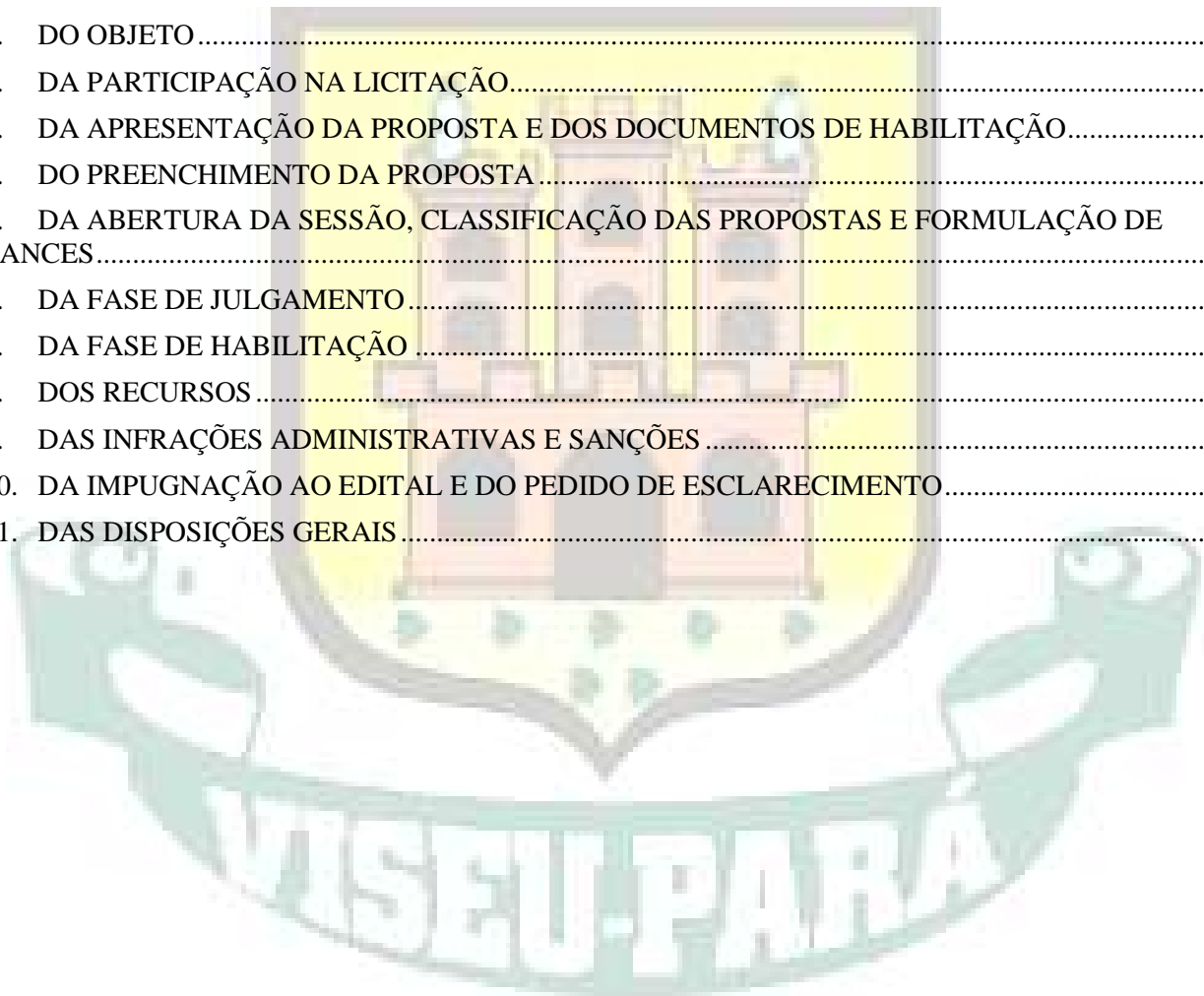

EDITAL

PREFEITURA MUNICIPAL DE VISEU

CONCORRÊNCIA Nº 012/2026

Processo Administrativo nº 2026.03.27.001

Torna-se público que O MUNICÍPIO DE VISEU, através do Poder Executivo, inscrito no CNPJ Nº. 04.873.618/0001-17, representado, neste ato, pela SECRETARIA MUNICIPAL DE EDUCAÇÃO, em conveniência com a SECRETARIA MUNICIPAL DE OBRAS E URBANISMO, realizará licitação, na modalidade CONCORRÊNCIA, na forma ELETRÔNICA, nos termos da Lei nº 14.133, de 2021, demais legislação aplicável e, ainda, de acordo com as condições estabelecidas neste Edital.

1. DO OBJETO

1.1. Contratação de empresa especializada em obras e serviços de engenharia para reforma e ampliação da Escola Municipal de ensino Fundamental Dona Maria Nunes da Silva, inscrito no INEP nº 15160726, na localidade de Igarapé de Areia, Polo Vila Cardoso no município de Viseu/PA, para atender as demandas da Secretaria Municipal de Educação/Fundo de Manutenção e Desenvolvimento da Educação Básica e Valorização dos Profissionais da Educação de Viseu - FUNDEB.

2. DA PARTICIPAÇÃO NA LICITAÇÃO

2.1. Poderão participar desta licitação os interessados que estiverem previamente credenciados no Sistema de Cadastramento Unificado de Fornecedores - SICAF e no Sistema de Compras www.portaldecompraspublicas.com.br

2.1.1. Os interessados deverão atender às condições exigidas no cadastramento no Sicafe e/ou no Sistema de Compras www.portaldecompraspublicas.com.br até o terceiro dia útil anterior à data prevista para recebimento das propostas.

2.2. O licitante responsabiliza-se exclusiva e formalmente pelas transações efetuadas em seu nome, assume como firmes e verdadeiras suas propostas e seus lances, inclusive os atos praticados diretamente ou por seu representante, excluída a responsabilidade do provedor do sistema ou do órgão ou entidade promotora da licitação por eventuais danos decorrentes de uso indevido das credenciais de acesso, ainda que por terceiros.

2.3. É de responsabilidade de o cadastrado conferir a exatidão dos seus dados cadastrais nos Sistemas relacionados no item anterior e mantê-los atualizados junto aos órgãos responsáveis pela informação, devendo proceder, imediatamente, à correção ou à alteração dos registros tão logo identifique incorreção ou aqueles se tornem desatualizados.

2.4. A não observância do disposto no item anterior poderá ensejar desclassificação no momento da habilitação.

2.5. Serão asseguradas às microempresas e empresas de pequeno porte, os benefícios nos termos do art. 42 e seguintes da Lei Complementar nº 123, de 14 de dezembro de 2006.

PREFEITURA MUNICIPAL DE VISEU
SECRETARIA MUNICIPAL DE GESTÃO E PLANEJAMENTO
DEPARTAMENTO DE LICITAÇÃO E CONTRATOS ADMINISTRATIVO

2.5.1. A obtenção do benefício a que se refere o item anterior fica limitada às microempresas e às empresas de pequeno porte que, no ano-calendário de realização da licitação, ainda não tenham celebrado contratos com a Administração Pública cujos valores somados extrapolem a receita bruta máxima admitida para fins de enquadramento como empresa de pequeno porte.

2.6. Será concedido tratamento favorecido para as microempresas e empresas de pequeno porte, para as sociedades cooperativas mencionadas no artigo 16 da Lei nº 14.133, de 2021, para o agricultor familiar, o produtor rural pessoa física e para o microempreendedor individual - MEI, nos limites previstos da Lei Complementar nº 123, de 2006 e do Decreto n.º 8.538, de 2015.

2.7. Não poderão disputar esta licitação:

2.7.1. Aquele que não atenda às condições deste Edital e seu(s) anexo(s);

2.7.2. Autor do anteprojeto, do projeto básico ou do projeto executivo, pessoa física ou jurídica, quando a licitação versar sobre serviços ou fornecimento de bens a ele relacionados;

2.7.3. Empresa, isoladamente ou em consórcio, responsável pela elaboração do projeto básico ou do projeto executivo, ou empresa da qual o autor do projeto seja dirigente, gerente, controlador, acionista ou detentor de mais de 5% (cinco por cento) do capital com direito a voto, responsável técnico ou subcontratado, quando a licitação versar sobre serviços ou fornecimento de bens a ela necessários;

2.7.4. Pessoa física ou jurídica que se encontre, ao tempo da licitação, impossibilitada de participar da licitação em decorrência de sanção que lhe foi imposta;

2.7.5. Aquele que mantenha vínculo de natureza técnica, comercial, econômica, financeira, trabalhista ou civil com dirigente do órgão ou entidade contratante ou com agente público que desempenhe função na licitação ou atue na fiscalização ou na gestão do contrato, ou que deles seja cônjuge, companheiro ou parente em linha reta, colateral ou por afinidade, até o terceiro grau;

2.7.6. Pessoa física ou jurídica que, nos 5 (cinco) anos anteriores à divulgação do edital, tenha sido condenada judicialmente, com trânsito em julgado, por exploração de trabalho infantil, por submissão de trabalhadores a condições análogas às de escravo ou por contratação de adolescentes nos casos vedados pela legislação trabalhista;

2.7.7. Agente público do órgão ou entidade licitante;

2.7.8. Pessoas jurídicas reunidas em consórcio; salvo aquelas que se enquadram no disposto do art. 15 da Lei Federal 14.133/21

2.7.9. Organizações da Sociedade Civil de Interesse Público - OSCIP, atuando nessa condição;

2.7.10. Não poderá participar, direta ou indiretamente, da licitação ou da execução do contrato agente público do órgão ou entidade contratante, devendo ser observadas as situações que possam configurar conflito de interesses no exercício ou após o exercício do cargo ou emprego, nos termos da legislação que disciplina a matéria, conforme § 1º do art. 9º da Lei nº 14.133, de 2021.

2.8. O impedimento de que trata o item 2.7.4 será também aplicado ao licitante que atue em substituição a outra pessoa, física ou jurídica, com o intuito de burlar a efetividade da sanção a ela aplicada, inclusive a sua controladora, controlada ou coligada, desde que devidamente comprovado o ilícito ou a utilização fraudulenta da personalidade jurídica do licitante.

PREFEITURA MUNICIPAL DE VISEU
SECRETARIA MUNICIPAL DE GESTÃO E PLANEJAMENTO
DEPARTAMENTO DE LICITAÇÃO E CONTRATOS ADMINISTRATIVO

2.9. A critério da Administração e exclusivamente a seu serviço, o autor dos projetos e a empresa a que se referem os itens 2.7.2 e 2.7.3 poderão participar no apoio das atividades de planejamento da contratação, de execução da licitação ou de gestão do contrato, desde que sob supervisão exclusiva de agentes públicos do órgão ou entidade.

2.10. Equiparam-se aos autores do projeto as empresas integrantes do mesmo grupo econômico.

2.11. O disposto nos itens 2.7.2 e 2.7.3 não impede a licitação ou a contratação de serviço que inclua como encargo do contratado a elaboração do projeto básico e do projeto executivo, nas contratações integradas, e do projeto executivo, nos demais regimes de execução.

2.12. Em licitações e contratações realizadas no âmbito de projetos e programas parcialmente financiados por agência oficial de cooperação estrangeira ou por organismo financeiro internacional com recursos do financiamento ou da contrapartida nacional, não poderá participar pessoa física ou jurídica que integre o rol de pessoas sancionadas por essas entidades ou que seja declarada inidônea nos termos da Lei nº 14.133/2021.

2.13. A vedação de que trata o item 2.7.7 estende-se a terceiro que auxilie a condução da contratação na qualidade de integrante de equipe de apoio, profissional especializado ou funcionário ou representante de empresa que preste assessoria técnica.

3. DA APRESENTAÇÃO DA PROPOSTA E DOS DOCUMENTOS DE HABILITAÇÃO

3.1. Na presente licitação, a fase de habilitação sucederá as fases de apresentação de propostas e lances e de julgamento.

3.2. Os licitantes encaminharão, exclusivamente por meio do sistema eletrônico, a proposta com o preço ou o percentual de desconto, conforme o critério de julgamento adotado neste Edital, até a data e o horário estabelecidos para abertura da sessão pública.

3.3. Caso a fase de habilitação anteceda as fases de apresentação de propostas e lances, os licitantes encaminharão, na forma e no prazo estabelecidos no item anterior, simultaneamente os documentos de habilitação e a proposta com o preço ou o percentual de desconto, observado o disposto nos itens 7.13.1 deste Edital.

3.4. No cadastramento da proposta inicial, o licitante declarará, em campo próprio do sistema, que:

3.4.1. Está ciente e concorda com as condições contidas no edital e seus anexos, bem como de que a proposta apresentada compreende a integralidade dos custos para atendimento dos direitos trabalhistas assegurados na Constituição Federal, nas leis trabalhistas, nas normas infralegais, nas convenções coletivas de trabalho e nos termos de ajustamento de conduta vigentes na data de sua entrega em definitivo e que cumpre plenamente os requisitos de habilitação definidos no instrumento convocatório;

3.4.2. Não emprega menor de 18 anos em trabalho noturno, perigoso ou insalubre e não emprega menor de 16 anos, salvo menor, a partir de 14 anos, na condição de aprendiz, nos termos do artigo 7º, XXXIII, da Constituição;

3.4.3. Não possui empregados executando trabalho degradante ou forçado, observando o disposto nos incisos III e IV do art. 1º e no inciso III do art. 5º da Constituição Federal;

3.5. Cumpre as exigências de reserva de cargos para pessoa com deficiência e para reabilitado da Previdência Social, previstas em lei e em outras normas específicas.

PREFEITURA MUNICIPAL DE VISEU
SECRETARIA MUNICIPAL DE GESTÃO E PLANEJAMENTO
DEPARTAMENTO DE LICITAÇÃO E CONTRATOS ADMINISTRATIVO

- 3.6. O licitante organizado em cooperativa deverá declarar, ainda, em campo próprio do sistema eletrônico, que cumpre os requisitos estabelecidos no artigo 16 da Lei nº 14.133, de 2021.
- 3.7. O fornecedor enquadrado como microempresa, empresa de pequeno porte ou sociedade cooperativa deverá declarar, ainda, em campo próprio do sistema eletrônico, que cumpre os requisitos estabelecidos no artigo 3º da Lei Complementar nº 123, de 2006, estando apto a usufruir do tratamento favorecido estabelecido em seus arts. 42 a 49, observado o disposto nos §§ 1º ao 3º do art. 4º, da Lei n.º 14.133, de 2021.
- 3.7.1. No item exclusivo para participação de microempresas e empresas de pequeno porte, a assinalação do campo “não” impedirá o prosseguimento no certame, para aquele item;
- 3.7.2. Nos itens em que a participação não for exclusiva para microempresas e empresas de pequeno porte, a assinalação do campo “não” apenas produzirá o efeito de o licitante não ter direito ao tratamento favorecido previsto na Lei Complementar nº 123, de 2006, mesmo que microempresa, empresa de pequeno porte ou sociedade cooperativa.
- 3.8. A falsidade da declaração de que trata os itens 3.4 ou 3.7 sujeitará o licitante às sanções previstas na Lei nº 14.133, de 2021, e neste Edital.
- 3.9. Os licitantes poderão retirar ou substituir a proposta ou, na hipótese de a fase de habilitação anteceder as fases de apresentação de propostas e lances e de julgamento, os documentos de habilitação anteriormente inseridos no sistema, até a abertura da sessão pública.
- 3.10. Não haverá ordem de classificação na etapa de apresentação da proposta e dos documentos de habilitação pelo licitante, o que ocorrerá somente após os procedimentos de abertura da sessão pública e da fase de envio de lances.
- 3.11. Serão disponibilizados para acesso público os documentos que compõem a proposta dos licitantes convocados para apresentação de propostas, após a fase de envio de lances.
- 3.12. Desde que disponibilizada a funcionalidade no sistema, o licitante poderá parametrizar o seu valor final mínimo ou o seu percentual de desconto máximo quando do cadastramento da proposta e obedecerá às seguintes regras:
- 3.12.1. A aplicação do intervalo mínimo de diferença de valores ou de percentuais entre os lances, que incidirá tanto em relação aos lances intermediários quanto em relação ao lance que cobrir a melhor oferta; e
- 3.12.2. Os lances serão de envio automático pelo sistema, respeitado o valor final mínimo, caso estabelecido, e o intervalo de que trata o subitem acima.
- 3.13. O valor final mínimo ou o percentual de desconto final máximo parametrizado no sistema poderá ser alterado pelo fornecedor durante a fase de disputa, sendo vedado:
- 3.13.1. Valor superior a lance já registrado pelo fornecedor no sistema, quando adotado o critério de julgamento por menor preço; e
- 3.13.2. Percentual de desconto inferior a lance já registrado pelo fornecedor no sistema, quando adotado o critério de julgamento por maior desconto.
- 3.14. O valor final mínimo ou o percentual de desconto final máximo parametrizado na forma do item 3.12 possuirá caráter sigiloso para os demais fornecedores e para o órgão ou entidade promotora da licitação, podendo ser disponibilizado estrita e permanentemente aos órgãos de controle externo e interno.

3.15. Caberá ao licitante interessado em participar da licitação acompanhar as operações no sistema eletrônico durante o processo licitatório e se responsabilizar pelo ônus decorrente da perda de negócios diante da inobservância de mensagens emitidas pela Administração ou de sua desconexão.

3.16. O licitante deverá comunicar imediatamente ao provedor do sistema qualquer acontecimento que possa comprometer o sigilo ou a segurança, para imediato bloqueio de acesso.

4. DO PREENCHIMENTO DA PROPOSTA

4.1. O licitante deverá enviar sua proposta mediante o preenchimento, no sistema eletrônico, dos seguintes campos:

4.1.1. Valor ou desconto..... (mensal, unitário, etc, conforme o caso) e (anual, total) do item;

4.1.2. Marca;

4.1.3. Fabricante;

4.2. Todas as especificações do objeto contidas na proposta vinculam o licitante.

4.2.1. O licitante não poderá oferecer proposta em quantitativo inferior ao máximo previsto para contratação.

4.3. Nos valores propostos estarão inclusos todos os custos operacionais, encargos previdenciários, trabalhistas, tributários, comerciais e quaisquer outros que incidam direta ou indiretamente na execução do objeto.

4.4. Os preços ofertados, tanto na proposta inicial, quanto na etapa de lances, serão de exclusiva responsabilidade do licitante, não lhe assistindo o direito de pleitear qualquer alteração, sob alegação de erro, omissão ou qualquer outro pretexto.

4.5. Se o regime tributário da empresa implicar o recolhimento de tributos em percentuais variáveis, a cotação adequada será a que corresponde à média dos efetivos recolhimentos da empresa nos últimos doze meses.

4.6. Independentemente do percentual de tributo inserido na planilha, no pagamento serão retidos na fonte os percentuais estabelecidos na legislação vigente.

4.7. Na presente licitação, a Microempresa e a Empresa de Pequeno Porte não poderão se beneficiar do regime de tributação pelo Simples Nacional, visto que os serviços serão prestados com disponibilização de trabalhadores em dedicação exclusiva de mão de obra, o que configura cessão de mão de obra para fins tributários, conforme art. 17, inciso XII, da Lei Complementar no 123/2006. *(Não se aplica a este procedimento)*

4.8. A apresentação das propostas implica obrigatoriedade do cumprimento das disposições nelas contidas, em conformidade com o que dispõe o Projeto Básico/Termo de Referência, assumindo o proponente o compromisso de executar o objeto licitado nos seus termos, bem como de fornecer os materiais, equipamentos, ferramentas e utensílios necessários, em quantidades e qualidades adequadas à perfeita execução contratual, promovendo, quando requerido, sua substituição.

4.9. O prazo de validade da proposta não será inferior a **60 (sessenta) dias**, a contar da data de sua apresentação.

4.10. Os licitantes devem respeitar os preços máximos estabelecidos nas normas de regência de contratações públicas federais, quando participarem de licitações públicas;

4.10.1. Caso o critério de julgamento seja o de maior desconto, o preço já decorrente da aplicação do desconto ofertado deverá respeitar os preços máximos previstos no item 4.9.

4.11. O descumprimento das regras supramencionadas pela Administração por parte dos contratados pode ensejar a responsabilização pelo Tribunal de Contas da União e, após o devido processo legal, gerar as seguintes consequências: assinatura de prazo para a adoção das medidas necessárias ao exato cumprimento da lei, nos termos do art. 71, inciso IX, da Constituição; ou condenação dos agentes públicos responsáveis e da empresa contratada ao pagamento dos prejuízos ao erário, caso verificada a ocorrência de superfaturamento por sobrepreço na execução do contrato.

5. DA ABERTURA DA SESSÃO, CLASSIFICAÇÃO DAS PROPOSTAS E FORMULAÇÃO DE LANCES

5.1. A abertura da presente licitação dar-se-á automaticamente em sessão pública, por meio de sistema eletrônico, na data, horário e local indicados neste Edital.

5.2. Os licitantes poderão retirar ou substituir a proposta ou os documentos de habilitação, quando for o caso, anteriormente inseridos no sistema, até a abertura da sessão pública.

5.3. O sistema disponibilizará campo próprio para troca de mensagens entre o Agente de Contratação/Comissão e os licitantes.

5.4. Iniciada a etapa competitiva, os licitantes deverão encaminhar lances exclusivamente por meio de sistema eletrônico, sendo imediatamente informados do seu recebimento e do valor consignado no registro.

5.5. O lance deverá ser ofertado pelo valor unitário.

5.6. Os licitantes poderão oferecer lances sucessivos, observando o horário fixado para abertura da sessão e as regras estabelecidas no Edital.

5.7. O licitante somente poderá oferecer lance de valor inferior ou percentual de desconto superior ao último por ele ofertado e registrado pelo sistema.

5.8. O intervalo mínimo de diferença de valores ou percentuais entre os lances, que incidirá tanto em relação aos lances intermediários quanto em relação à proposta que cobrir a melhor oferta deverá ser **R\$ 1000,00 (Um Mil) reais**.

5.9. O licitante poderá, uma única vez, excluir seu último lance ofertado, no intervalo de quinze segundos após o registro no sistema, na hipótese de lance inconsistente ou inexequível.

5.10. O procedimento seguirá de acordo com o modo de disputa adotado.

5.11. Caso seja adotado para o envio de lances na licitação o modo de disputa “aberto”, os licitantes apresentarão lances públicos e sucessivos, com prorrogações.

5.11.1. A etapa de lances da sessão pública terá duração de dez minutos e, após isso, será prorrogada automaticamente pelo sistema quando houver lance ofertado nos últimos dois minutos do período de duração da sessão pública.

PREFEITURA MUNICIPAL DE VISEU
SECRETARIA MUNICIPAL DE GESTÃO E PLANEJAMENTO
DEPARTAMENTO DE LICITAÇÃO E CONTRATOS ADMINISTRATIVO

- 5.11.2. A prorrogação automática da etapa de lances, de que trata o subitem anterior, será de dois minutos e ocorrerá sucessivamente sempre que houver lances enviados nesse período de prorrogação, inclusive no caso de lances intermediários.
- 5.11.3. Não havendo novos lances na forma estabelecida nos itens anteriores, a sessão pública encerrar-se-á automaticamente, e o sistema ordenará e divulgará os lances conforme a ordem final de classificação.
- 5.11.4. Definida a melhor proposta, se a diferença em relação à proposta classificada em segundo lugar for de pelo menos 5% (cinco por cento), o Agente de contratação/Comissão, auxiliado pela equipe de apoio, poderá admitir o reinício da disputa aberta, para a definição das demais colocações.
- 5.11.5. Após o reinício previsto no item supra, os licitantes serão convocados para apresentar lances intermediários.
- 5.12. Após o término dos prazos estabelecidos nos subitens anteriores, o sistema ordenará e divulgará os lances segundo a ordem crescente de valores.
- 5.13. Não serão aceitos dois ou mais lances de mesmo valor, prevalecendo aquele que for recebido e registrado em primeiro lugar.
- 5.14. Durante o transcurso da sessão pública, os licitantes serão informados, em tempo real, do valor do menor lance registrado, vedada a identificação do licitante.
- 5.15. No caso de desconexão com o Agente de Contratação/Comissão, no decorrer da etapa competitiva da licitação, o sistema eletrônico poderá permanecer acessível aos licitantes para a recepção dos lances.
- 5.16. Quando a desconexão do sistema eletrônico para o Agente de Contratação/Comissão persistir por tempo superior a dez minutos, a sessão pública será suspensa e reiniciada somente após decorridas vinte e quatro horas da comunicação do fato pelo Agente de Contratação/Comissão aos participantes, no sítio eletrônico utilizado para divulgação.
- 5.17. Caso o licitante não apresente lances, concorrerá com o valor de sua proposta.
- 5.18. Em relação a itens não exclusivos para participação de microempresas e empresas de pequeno porte, uma vez encerrada a etapa de lances, será efetivada a verificação automática, junto à Receita Federal, do porte da entidade empresarial. O sistema identificará em coluna própria as microempresas e empresas de pequeno porte participantes, procedendo à comparação com os valores da primeira colocada, se esta for empresa de maior porte, assim como das demais classificadas, para o fim de aplicar-se o disposto nos arts. 44 e 45 da Lei Complementar nº 123, de 2006, regulamentada pelo Decreto nº 8.538, de 2015.
- 5.18.1. Nessas condições, as propostas de microempresas e empresas de pequeno porte que se encontrarem na faixa de até 10% (dez por cento) acima da melhor proposta ou melhor lance serão consideradas empatadas com a primeira colocada.
- 5.18.2. A melhor classificada nos termos do subitem anterior terá o direito de encaminhar uma última oferta para desempate, obrigatoriamente em valor inferior ao da primeira colocada, no prazo de 5 (cinco) minutos controlados pelo sistema, contados após a comunicação automática para tanto.
- 5.18.3. Caso a microempresa ou a empresa de pequeno porte melhor classificada desista ou não se manifeste no prazo estabelecido, serão convocadas as demais licitantes microempresa e empresa de pequeno porte que se encontrem naquele intervalo de 10% (dez por cento), na ordem de classificação, para o exercício do mesmo direito, no prazo estabelecido no subitem anterior.

PREFEITURA MUNICIPAL DE VISEU
SECRETARIA MUNICIPAL DE GESTÃO E PLANEJAMENTO
DEPARTAMENTO DE LICITAÇÃO E CONTRATOS ADMINISTRATIVO

5.18.4. No caso de equivalência dos valores apresentados pelas microempresas e empresas de pequeno porte que se encontrem nos intervalos estabelecidos nos subitens anteriores, será realizado sorteio entre elas para que se identifique aquela que primeiro poderá apresentar melhor oferta.

5.19. Só poderá haver empate entre propostas iguais (não seguidas de lances), ou entre lances finais da fase fechada do modo de disputa aberto e fechado.

5.19.1. Havendo eventual empate entre propostas ou lances, o critério de desempate será aquele previsto no art. 60 da Lei nº 14.133, de 2021, nesta ordem:

5.19.1.1. Disputa final, hipótese em que os licitantes empatados poderão apresentar nova proposta em ato contínuo à classificação;

5.19.1.2. Avaliação do desempenho contratual prévio dos licitantes, para a qual deverão preferencialmente ser utilizados registros cadastrais para efeito de atesto de cumprimento de obrigações previstos nesta Lei;

5.19.1.3. Desenvolvimento pelo licitante de ações de equidade entre homens e mulheres no ambiente de trabalho, conforme regulamento;

5.19.1.4. Desenvolvimento pelo licitante de programa de integridade, conforme orientações dos órgãos de controle.

5.19.2. Persistindo o empate, será assegurada preferência, sucessivamente, aos bens e serviços produzidos ou prestados por:

5.19.2.1. Empresas estabelecidas no território do Estado ou do Distrito Federal do órgão ou entidade da Administração Pública estadual ou distrital licitante ou, no caso de licitação realizada por órgão ou entidade de Município, no território do Estado em que este se localize;

5.19.2.2. Empresas brasileiras;

5.19.2.3. Empresas que invistam em pesquisa e no desenvolvimento de tecnologia no País;

5.19.2.4. Empresas que comprovem a prática de mitigação, nos termos da Lei nº 12.187, de 29 de dezembro de 2009.

5.20. Encerrada a etapa de envio de lances da sessão pública, na hipótese da proposta do primeiro colocado permanecer acima do preço máximo ou inferior ao desconto definido para a contratação, o Agente de Contratação/Comissão poderá negociar condições mais vantajosas, após definido o resultado do julgamento.

5.20.1. A negociação poderá ser feita com os demais licitantes, segundo a ordem de classificação inicialmente estabelecida, quando o primeiro colocado, mesmo após a negociação, for desclassificado em razão de sua proposta permanecer acima do preço máximo definido pela Administração.

5.20.2. A negociação será realizada por meio do sistema, podendo ser acompanhada pelos demais licitantes.

5.20.3. O resultado da negociação será divulgado a todos os licitantes e anexado aos autos do processo licitatório.

5.20.4. O Agente de Contratação/Comissão solicitará ao licitante mais bem classificado que, no prazo de 2 (duas) horas, envie a proposta adequada ao último lance ofertado após a negociação realizada, acompanhada,

PREFEITURA MUNICIPAL DE VISEU
SECRETARIA MUNICIPAL DE GESTÃO E PLANEJAMENTO
DEPARTAMENTO DE LICITAÇÃO E CONTRATOS ADMINISTRATIVO

se for o caso, dos documentos complementares, quando necessários à confirmação daqueles exigidos neste Edital e já apresentados.

5.20.5. É facultado ao Agente de Contratação/Comissão prorrogar o prazo estabelecido, a partir de solicitação fundamentada feita no chat pelo licitante, antes de findo o prazo.

5.21. Após a negociação do preço, o Agente de Contratação/Comissão iniciará a fase de aceitação e julgamento da proposta.

6. DA FASE DE JULGAMENTO

6.1. Encerrada a etapa de negociação, o Agente de contratação/Comissão verificará se o licitante provisoriamente classificado em primeiro lugar atende às condições de participação no certame, conforme previsto no art. 14 da Lei nº 14.133/2021, legislação correlata e no item 2.7 do edital, especialmente quanto à existência de sanção que impeça a participação no certame ou a futura contratação, mediante a consulta aos seguintes cadastros:

6.1.1. SICAF;

6.1.2. Cadastro Nacional de Empresas Inidôneas e Suspensas - CEIS, mantido pela Controladoria-Geral da União (<https://www.portaltransparencia.gov.br/sancoes/ceis>); e

6.1.3. Cadastro Nacional de Empresas Punidas – CNEP, mantido pela Controladoria-Geral da União (<https://www.portaltransparencia.gov.br/sancoes/cnep>).

6.2. A consulta aos cadastros será realizada em nome da empresa licitante e também de seu sócio majoritário, por força da vedação de que trata o artigo 12 da Lei nº 8.429, de 1992.

6.3. Caso conste na Consulta de Situação do licitante a existência de Ocorrências Impeditivas Indiretas, o Agente de Contratação/Comissão diligenciará para verificar se houve fraude por parte das empresas apontadas no Relatório de Ocorrências Impeditivas Indiretas. (IN nº 3/2018, art. 29, caput)

6.3.1. A tentativa de burla será verificada por meio dos vínculos societários, linhas de fornecimento similares, dentre outros. (IN nº 3/2018, art. 29, §1º).

6.3.2. O licitante será convocado para manifestação previamente a uma eventual desclassificação. (IN nº 3/2018, art. 29, §2º).

6.3.3. Constatada a existência de sanção, o licitante será reputado inabilitado, por falta de condição de participação.

6.4. Na hipótese de inversão das fases de habilitação e julgamento, caso atendidas as condições de participação, será iniciado o procedimento de habilitação.

6.5. Caso o licitante provisoriamente classificado em primeiro lugar tenha se utilizado de algum tratamento favorecido às ME/EPPs, o Agente de Contratação/Comissão verificará se faz jus ao benefício, em conformidade com os itens 2.5.1 e 3.7 deste edital.

6.6. Verificadas as condições de participação e de utilização do tratamento favorecido, o Agente de Contratação/Comissão examinará a proposta classificada em primeiro lugar quanto à adequação ao objeto e à compatibilidade do preço em relação ao máximo estipulado para contratação neste Edital e em seus anexos, observado o disposto no artigo 29 a 35 da IN SEGES nº 73, de 30 de setembro de 2022.

6.7. Será desclassificada a proposta vencedora que:

PREFEITURA MUNICIPAL DE VISEU
SECRETARIA MUNICIPAL DE GESTÃO E PLANEJAMENTO
DEPARTAMENTO DE LICITAÇÃO E CONTRATOS ADMINISTRATIVO

- 6.7.1. Contiver vícios insanáveis;
- 6.7.2. Não obedecer às especificações técnicas contidas no Projeto Básico/Termo de Referência;
- 6.7.3. Apresentar preços inexequíveis ou permanecerem acima do preço máximo definido para a contratação;
- 6.7.4. Não tiverem sua exequibilidade demonstrada, quando exigido pela Administração;
- 6.7.5. Apresentar desconformidade com quaisquer outras exigências deste Edital ou seus anexos, desde que insanável.
- 6.8. No caso de bens e serviços em geral, é indício de inexequibilidade das propostas valores inferiores a 50% (cinquenta por cento) do valor orçado pela Administração.
- 6.8.1. A inexequibilidade, na hipótese de que trata o **caput**, só será considerada após diligência do Agente de Contratação/Comissão, que comprove:
- 6.8.1.1. Que o custo do licitante ultrapassa o valor da proposta; e
- 6.8.1.2. Inexistirem custos de oportunidade capazes de justificar o vulto da oferta.
- 6.9. Em contratação de serviços de engenharia, além das disposições acima, a análise de exequibilidade e sobrepreço considerará o seguinte:
- 6.9.1. Nos regimes de execução por tarefa, empreitada por preço global ou empreitada integral, semi-integrada ou integrada, a caracterização do sobrepreço se dará pela superação do valor global estimado;
- 6.9.2. No regime de empreitada por preço unitário, a caracterização do sobrepreço se dará pela superação do valor global estimado e pela superação de custo unitário tido como relevante, conforme planilha anexa ao edital;
- 6.9.3. No caso de serviços de engenharia, serão consideradas inexequíveis as propostas cujos valores forem inferiores a 75% (setenta e cinco por cento) do valor orçado pela Administração, independentemente do regime de execução.
- 6.9.4. Será exigida garantia adicional do licitante vencedor cuja proposta for inferior a 85% (oitenta e cinco por cento) do valor orçado pela Administração, equivalente à diferença entre este último e o valor da proposta, sem prejuízo das demais garantias exigíveis de acordo com a Lei.
- 6.10. Se houver indícios de inexequibilidade da proposta de preço, ou em caso da necessidade de esclarecimentos complementares, poderão ser efetuadas diligências, para que a empresa comprove a exequibilidade da proposta.
- 6.11. Caso o custo global estimado do objeto licitado tenha sido decomposto em seus respectivos custos unitários por meio de Planilha de Custos e Formação de Preços elaborada pela Administração, o licitante classificado em primeiro lugar será convocado para apresentar Planilha por ele elaborada, com os respectivos valores adequados ao valor final da sua proposta, sob pena de não aceitação da proposta.
- 6.11.1. Em se tratando de serviços de engenharia, o licitante vencedor será convocado a apresentar à Administração, por meio eletrônico, as planilhas com indicação dos quantitativos e dos custos unitários, seguindo o modelo elaborado pela Administração, bem como com detalhamento das Bonificações e Despesas Indiretas (BDI) e dos Encargos Sociais (ES), com os respectivos valores adequados ao valor final da proposta vencedora, admitida a utilização dos preços unitários, no caso de empreitada por preço global, empreitada

integral, contratação semi-integrada e contratação integrada, exclusivamente para eventuais adequações indispensáveis no cronograma físico-financeiro e para balizar excepcional aditamento posterior do contrato.

6.12. Erros no preenchimento da planilha não constituem motivo para a desclassificação da proposta. A planilha poderá ser ajustada pelo fornecedor, no prazo indicado pelo sistema, desde que não haja majoração do preço e que se comprove que este é o bastante para arcar com todos os custos da contratação;

6.12.1. O ajuste de que trata este dispositivo se limita a sanar erros ou falhas que não alterem a substância das propostas;

6.12.2. Considera-se erro no preenchimento da planilha passível de correção a indicação de recolhimento de impostos e contribuições na forma do Simples Nacional, quando não cabível esse regime.

6.13. Para fins de análise da proposta quanto ao cumprimento das especificações do objeto, poderá ser colhida a manifestação escrita do setor requisitante do serviço ou da área especializada no objeto.

6.14. Por meio de mensagem no sistema, será divulgado o local e horário de realização do procedimento para a avaliação das amostras, cuja presença será facultada a todos os interessados, incluindo os demais licitantes.

6.15. Os resultados das avaliações serão divulgados por meio de mensagem no sistema.

7. DA FASE DE HABILITAÇÃO

7.1. Os documentos previstos no Projeto Básico/Termo de Referência, necessários e suficientes para demonstrar a capacidade do licitante de realizar o objeto da licitação, serão exigidos para fins de habilitação, nos termos dos arts. 62 a 70 da Lei nº 14.133, de 2021.

Relativos à Habilitação Jurídica:

7.1.1 Prova de Inscrição no Cadastro Nacional de Pessoa Jurídica (CNPJ);

7.1.2 Inscrição de Microempreendedor Individual;

7.1.3 Registro comercial, no caso de empresa individual;

7.1.4 Ato constitutivo, estatuto ou contrato social em vigor devidamente registrado, acompanhados de todas as alterações ou da consolidação respectiva em se tratando de sociedades comerciais e, no caso de sociedades por ações, acompanhado de documentos de eleição de seus administradores;

7.1.5 Inscrição do ato constitutivo, no caso de sociedades civis, acompanhada de prova de diretoria em exercício;

7.1.6 Cédula de identidade ou Documento equivalente do (s) proprietário (s) e dos respectivos sócios se houver.

Relativos à Regularidade Fiscal e Trabalhista:

7.1.7 Certidão Conjunta Quanto à Dívida Ativa da União, fornecida pela Procuradoria da Fazenda Nacional (www.receita.fazenda.gov.br).

7.1.8 Certidão da Fazenda Estadual, as certidões emitidas pela Secretaria de Estado da Fazenda.

7.1.9 Prova de regularidade do Fundo de Garantia por Tempo de Serviço (FGTS), por meio do CRF – Certificado de Regularidade do FGTS, emitido pelo site da Caixa Econômica Federal, demonstrando situação regular no cumprimento dos encargos sociais instituídos por lei, emitido no site (www.caixa.gov.br).

PREFEITURA MUNICIPAL DE VISEU
SECRETARIA MUNICIPAL DE GESTÃO E PLANEJAMENTO
DEPARTAMENTO DE LICITAÇÃO E CONTRATOS ADMINISTRATIVO

- 7.1.10 Inexistência de débitos inadimplidos perante a Justiça do Trabalho, por meio da CNDT – Certidão Negativa de Débitos Trabalhistas, emitida pelo site (www.tst.jus.br).
- 7.1.11 Certidão Negativa de Débitos Trabalhistas, conforme Portaria 667/2021.
- 7.1.12 Certidão Negativa de Débito Municipal emitida na sede da licitante.

Relativos à Qualificação Técnica:

- 7.1.13 Atestado (S) ou declaração (S) de capacidade técnica, em nome do licitante, expedido por pessoa jurídica de direito público ou privado, atestando a experiência anterior em execução de obras com características, quantidades e prazos compatíveis ao objeto desta licitação. art. 67 da Lei de Licitações 14.133/21, também norteadas pelo art. 37, XXI da CF, o qual admite exigências de qualificação técnica indispensáveis à garantia do cumprimento das obrigações).

NOTA: A exigência de apresentação de atestados de capacidade técnica da empresa é fundamental para averiguar a qualificação técnica da Licitante, pois demonstra entre outras qualidades, a habilidade de agrupar pessoas, bens e recursos, imprimindo a esse conjunto a organização necessária ao desempenho satisfatório da obra.

- 7.1.14 Certidão de Registro e Quitação da Licitante no CREA, de sua respectiva região, com validade à data de apresentação da proposta, devidamente atualizada em todos os seus dados cadastrais e contratuais, devendo constar nesta que existe em seu quadro engenheiro civil. No caso de licitantes domiciliados em outros Estados, o Certificado de Registro emitido pelo CREA da respectiva região;
- 7.1.14.1 **Capacidade técnico-profissional**, comprovada por meio da apresentação de certidões de Acervo Técnico - CAT emitidos pelo conselho Regional de Engenharia e Agronomia – CREA, em nome do(s) responsável (is) técnico (s) e/ou membros da equipe técnica que participarão da obra, que demonstre a Anotação de Responsabilidade Técnica –ART, relativo à execução dos serviços que compõem as parcelas de maior relevância técnica e valor significativo da contratação de origem deverá conter CREA-PA;
- 7.1.14.2 Comprovação que a licitante possui em seu quadro profissionais (al) na data prevista para a entrega das propostas, profissional de nível superior, devidamente registrado pela entidade competente.
- 7.1.14.3 Declaração indicando o nome, CPF e número do registro no CREA do responsável técnico que acompanhará a execução do objeto desta licitação.
- 7.1.14.4 Responsável técnico indicado deverá ser o mesmo dos atestados de capacidade técnico-profissional apresentados, admitindo-se, excepcionalmente, a substituição por profissionais de experiência equivalente ou superior, desde que aprovada pela Secretaria Municipal de Obras do Município de Viseu.

A comprovação do vínculo empregatício do responsável técnico que acompanhara a execução dos serviços poderá ser feita através de um dos documentos abaixo:

- 7.1.14.5 Cópia da Carteira Profissional de Trabalho e da Ficha de Registro de Empregados (FRE) que demonstrem a identificação do profissional; ou ainda
- 7.1.14.6 Comprovação do vínculo profissional por meio de contrato (reconhecido em órgão competente) de prestação de serviços, em vigor, celebrado de acordo com a legislação civil comum; ou
- 7.1.14.7 Quando se tratar de dirigente ou sócio da empresa licitante tal comprovação será feita através do ato constitutivo da mesma e certidão do CREA ou Conselho Profissional competente, devidamente atualizada.

NOTA: No caso de dois ou mais licitantes apresentarem atestados de um mesmo profissional, ambos serão inabilitados.

- 7.1.14.8 Declaração de disponibilidade de máquinas e equipamentos adequados para o cumprimento do Objeto da licitação;
- 7.1.14.9 Apresentação de Licença de Funcionamento, ou LO (Licença de Operação), expedida pela SEMMA, ou órgão hierarquicamente superior;

Relativos à Qualificação Econômico-Financeira:

- 7.1.15 Balanço patrimonial e demonstrações contábeis dos 02 (dois) último exercício social, já exigíveis e apresentados na forma da lei, que comprovem a boa situação financeira da empresa, vedada a sua

PREFEITURA MUNICIPAL DE VISEU
SECRETARIA MUNICIPAL DE GESTÃO E PLANEJAMENTO
DEPARTAMENTO DE LICITAÇÃO E CONTRATOS ADMINISTRATIVO

substituição por balancetes ou balanços provisórios, podendo ser atualizados por índices oficiais quando encerrado há mais de 03 (três) meses da data da apresentação da proposta. O balanço deverá ser registrado na Junta Comercial, sendo acompanhado da Certidão de Habilitação Profissional do contador para fins de assinatura do trabalho técnico nos termos da Resolução CFC n.º 1.637/2021, Art. 1º. Para comprovar a boa situação financeira, as licitantes terão que apresentar junto ao Balanço Patrimonial e as demonstrações contábeis, a análise devidamente assinada pelo contador responsável, dos seguintes índices:

ILC = Índice de liquidez corrente, com valor igual ou superior a 2,00;

ILG = Índice de liquidez geral, com valor igual ou superior a 2,00;

GE = Grau de endividamento, com valor igual ou menor a 0,50;

ONDE:

ATIVO CIRCULANTE

ILC = $\frac{\text{ATIVO CIRCULANTE}}{\text{PASSIVO CIRCULANTE}}$

ATIVO CIRCULANTE + REALIZÁVEL A LONGO PRAZO

ILG = $\frac{\text{ATIVO CIRCULANTE} + \text{REALIZÁVEL A LONGO PRAZO}}{\text{PASSIVO CIRCULANTE} + \text{EXIGÍVEL A LONGO PRAZO}}$

PASSIVO CIRCULANTE + PASSIVO EXIGÍVEL A LONGO PRAZO

GE = $\frac{\text{PASSIVO CIRCULANTE} + \text{PASSIVO EXIGÍVEL A LONGO PRAZO}}{\text{ATIVO TOTAL}}$

OBSERVAÇÃO: Os índices acima deverão ser demonstrados pelo próprio licitante, em memória de cálculos assinada pelo contador responsável pelo balanço.

7.1.16 Certidão de Falência, Recuperação judicial e/ou Concordata expedida pelo distribuidor da sede da pessoa jurídica, somente será aceita com a data de emissão não superior a 60 (Sessenta) dias.

As empresas interessadas em participar que estejam em processo de RECUPERAÇÃO JUDICIAL OU EXTRAJUDICIAL deverá apresentar Certidão de Recuperação Judicial ou Extrajudicial expedida pelo órgão distribuidor da sede da licitante para este fim, datada de no máximo 60 (sessenta) dias corridos anteriores a data de realização da sessão pública.

a certidão deverá ser acompanhada de comprovação que seu plano de recuperação foi acolhido na esfera judicial, nos termos da legislação em vigor.

7.1.17 Declaração não se encontra declarada inidônea para licitar ou contratar com órgãos da Administração Pública Federal, Estadual Municipal e do Distrito Federal;

7.1.18 Declaração que não existe em seu quadro de empregados, servidores públicos exercendo funções de gerência, administração ou tomada de decisão;

7.1.19 Declaração que não possui em seu quadro de pessoal, empregado (s) com menos de 18 anos em trabalho noturno, perigoso ou insalubre e, menores de 16 anos, em qualquer trabalho, exceto na condição de aprendiz a partir de 14 anos, nos termos do art. 7º, XXXIII, da Constituição Federal.

7.1.20 Declaração que não possui ou possui em seu quadro de empregados um percentual mínimo de 5% de pessoas portadoras de deficiência de acordo com o disposto no art. 28, §6º da Constituição do Estado do Pará (EC nº 0042/2008, publicada em 11.06.2008), em função de possuir menos de 20 (vinte) funcionários em seu quadro de pessoal.

7.1.21 Declaração de que a proposta foi elaborada de forma independente, nos termos da Instrução Normativa SLTI/MP nº 02/09.

7.1.22 Declaração que cumpre os requisitos de habilitação

7.1.23 Declaração atestando a inexistência de fatos impeditivos.

Garantia da Proposta e do Contrato:

7.1.24 A licitante prestará garantia da proposta correspondente a um por cento (1%) do valor estimado da obra, conforme critérios previstos no "caput" e § 1º do art. 58 da Lei Federal 14.133/21. que poderá ser apresentada através das seguintes modalidades:

PREFEITURA MUNICIPAL DE VISEU
SECRETARIA MUNICIPAL DE GESTÃO E PLANEJAMENTO
DEPARTAMENTO DE LICITAÇÃO E CONTRATOS ADMINISTRATIVO

7.1.24.1 Caução em dinheiro ou títulos de dívida pública;

7.1.24.2 Seguro – garantia através de apólices;

7.1.24.3 Fiança Bancária;

7.1.24.4 Se a opção da garantia for Caução em Dinheiro, o licitante deverá realizar depositar no Banco do Brasil, na Conta Corrente nº 10.971-1, agência 4413-X, PREFEITURA MUNICIPAL DE VISEU.

7.1.24.5 No caso de haver depósito em dinheiro e a licitante não se sagrar vencedora habilitada; a devolução do valor depositado ocorrerá, 10 (dez) dias úteis após a homologação do objeto licitado pela autoridade competente.

7.1.24.6 Deverá ser apresentado documento comprobatório do pagamento da apólice/caução efetuado anteriormente à data da abertura da sessão.

7.2. Quando permitida a participação de empresas estrangeiras que não funcionem no País, as exigências de habilitação serão atendidas mediante documentos equivalentes, inicialmente apresentados em tradução livre.

7.2.1. Na hipótese de o licitante vencedor ser empresa estrangeira que não funcione no País, para fins de assinatura do contrato ou da ata de registro de preços, os documentos exigidos para a habilitação serão traduzidos por tradutor juramentado no País e apostilados nos termos do disposto no Decreto nº 8.660, de 29 de janeiro de 2016, ou de outro que venha a substituí-lo, ou consularizados pelos respectivos consulados ou embaixadas.

7.3. Quando permitida a participação de consórcio de empresas, a habilitação técnica, quando exigida, será feita por meio do somatório dos quantitativos de cada consorciado e, para efeito de habilitação econômico-financeira, quando exigida, será observado o somatório dos valores de cada consorciado.

7.3.1. Se o consórcio não for formado integralmente por microempresas ou empresas de pequeno porte e o projeto básico/termo de referência exigir requisitos de habilitação econômico-financeira, haverá um acréscimo de 10% a 30 %, para o consórcio em relação ao valor exigido para os licitantes individuais.

7.4. Os documentos exigidos para fins de habilitação deverão ser apresentados via sistema eletrônico em arquivo digital, através do endereço www.portaldecompraspublicas.com.br;

7.5. Será verificado se o licitante apresentou declaração de que atende aos requisitos de habilitação, e o declarante responderá pela veracidade das informações prestadas, na forma da lei (art. 63, I, da Lei nº 14.133/2021).

7.6. Será verificado se o licitante apresentou no sistema, sob pena de inabilitação, a declaração de que cumpre as exigências de reserva de cargos para pessoa com deficiência e para reabilitado da Previdência Social, previstas em lei e em outras normas específicas.

7.7. O licitante deverá apresentar, sob pena de desclassificação, declaração de que suas propostas econômicas compreendem a integralidade dos custos para atendimento dos direitos trabalhistas assegurados na Constituição Federal, nas leis trabalhistas, nas normas infralegais, nas convenções coletivas de trabalho e nos termos de ajustamento de conduta vigentes na data de entrega das propostas.

7.8. Os documentos solicitados nos itens (7.1.7; 7.1.8 e 7.1.10) deverão ser apresentados no nome da empresa licitante e de seus sócios, por força do artigo 12 da Lei nº 8.429, de 1992, que prevê, dentre as sanções impostas ao responsável pela prática de ato de improbidade administrativa, a proibição de contratar com o Poder Público, inclusive por intermédio de pessoa jurídica da qual seja sócio majoritário

PREFEITURA MUNICIPAL DE VISEU
SECRETARIA MUNICIPAL DE GESTÃO E PLANEJAMENTO
DEPARTAMENTO DE LICITAÇÃO E CONTRATOS ADMINISTRATIVO

7.9. Considerando que na presente contratação a avaliação prévia do local de execução é imprescindível para o conhecimento pleno das condições e peculiaridades do objeto a ser contratado, o licitante deve atestar, sob pena de inabilitação, que conhece o local e as condições de realização do serviço, assegurado a ele o direito de realização de vistoria prévia.

7.10. O licitante que optar por realizar vistoria prévia terá disponibilizado pela Administração data e horário exclusivos, a ser agendado através de documento de solicitação (sendo assinada pelo representante legal), onde constem os dados completos do responsável que irá participar da visita, na sede da Prefeitura Municipal de Viseu, na Secretaria Municipal de Obras ou através do endereço eletrônico cpl@viseu.pa.gov.br, entre os horários de 08:00h às 13:00h, anexando a este, documentação que comprove ser o representante legal da empresa o autor da assinatura (exemplo: contrato social), de modo que seu agendamento não coincida com o agendamento de outros licitantes.

7.10.1. Caso o licitante opte por não realizar vistoria, poderá substituir a declaração exigida no presente item por declaração formal assinada pelo seu responsável técnico acerca do conhecimento pleno das condições e peculiaridades da contratação.

7.11. A habilitação será verificada por meio do Sistema eletrônico, nos documentos por ele abrangidos.

7.11.1. Somente haverá a necessidade de comprovação do preenchimento de requisitos mediante apresentação dos documentos originais não-digitais quando houver dúvida em relação à integridade do documento digital ou quando a lei expressamente o exigir. (IN nº 3/2018, art. 4º, §1º, e art. 6º, §4º).

7.12. É de responsabilidade de o licitante conferir a exatidão dos seus dados cadastrais no sistema e mantê-los atualizados junto aos órgãos responsáveis pela informação, devendo proceder, imediatamente, à correção ou à alteração dos registros tão logo identifique incorreção ou aqueles se tornem desatualizados. (IN nº 3/2018, art. 7º, caput).

7.12.1. A não observância do disposto no item anterior poderá ensejar desclassificação no momento da habilitação. (IN nº 3/2018, art. 7º, parágrafo único).

7.13. A verificação pelo Agente de Contratação/Comissão, em sítios eletrônicos oficiais de órgãos e entidades emissores de certidões constitui meio legal de prova, para fins de habilitação.

7.13.1. Os documentos exigidos para habilitação que não estejam contemplados no sistema, serão enviados por meio do sistema, em formato digital, no prazo de mínimo de 02 (duas) horas por igual período, contado da solicitação do Agente de Contratação/Comissão.

7.13.2. Na hipótese de a fase de habilitação anteceder a fase de apresentação de propostas e lances, os licitantes encaminharão, por meio do sistema, simultaneamente os documentos de habilitação e a proposta com o preço ou o percentual de desconto, observado o disposto no § 1º do art. 36 e no § 1º do art. 39 da Instrução Normativa SEGES nº 73, de 30 de setembro de 2022.

7.14. A verificação no sistema ou a exigência dos documentos nele não contidos somente será feita em relação ao licitante vencedor.

7.14.1. Os documentos relativos à regularidade fiscal que constem do Projeto Básico/Termo de Referência somente serão exigidos, em qualquer caso, em momento posterior ao julgamento das propostas, e apenas do licitante mais bem classificado.

PREFEITURA MUNICIPAL DE VISEU
SECRETARIA MUNICIPAL DE GESTÃO E PLANEJAMENTO
DEPARTAMENTO DE LICITAÇÃO E CONTRATOS ADMINISTRATIVO

7.14.2. Respeitada a exceção do subitem anterior, relativa à regularidade fiscal, quando a fase de habilitação anteceder as fases de apresentação de propostas e lances e de julgamento, a verificação ou exigência do presente subitem ocorrerá em relação a todos os licitantes.

7.15. Após a entrega dos documentos para habilitação, não será permitida a substituição ou a apresentação de novos documentos, salvo em sede de diligência, para (Lei 14.133/21, art. 64, e IN 73/2022, art. 39, §4º):

7.15.1. Complementação de informações acerca dos documentos já apresentados pelos licitantes e desde que necessária para apurar fatos existentes à época da abertura do certame; e

7.15.2. Atualização de documentos cuja validade tenha expirado após a data de recebimento das propostas;

7.16. Na análise dos documentos de habilitação, a comissão de contratação poderá sanar erros ou falhas, que não alterem a substância dos documentos e sua validade jurídica, mediante decisão fundamentada, registrada em ata e acessível a todos, atribuindo-lhes eficácia para fins de habilitação e classificação.

7.17. Na hipótese de o licitante não atender às exigências para habilitação, o Agente de Contratação/Comissão examinará a proposta subsequente e assim sucessivamente, na ordem de classificação, até a apuração de uma proposta que atenda ao presente edital, observado o prazo disposto no subitem 7.13.1.

7.18. Somente serão disponibilizados para acesso público os documentos de habilitação do licitante cuja proposta atenda ao edital de licitação, após concluídos os procedimentos de que trata o subitem anterior.

7.19. A comprovação de regularidade fiscal e trabalhista das microempresas e das empresas de pequeno porte somente será exigida para efeito de contratação, e não como condição para participação na licitação (art. 4º do Decreto nº 8.538/2015).

7.20. Quando a fase de habilitação anteceder a de julgamento e já tiver sido encerrada, não caberá exclusão de licitante por motivo relacionado à habilitação, salvo em razão de fatos supervenientes ou só conhecidos após o julgamento.

7.21. Apresentar relação dos compromissos assumidos pelo licitante que importem em diminuição de sua capacidade econômico-financeira, excluídas parcelas já executadas de contratos firmados com a administração pública e/ou com a iniciativa privada, vigentes na data da sessão pública de abertura desta Concorrência, de acordo com o artigo 69, § 3º da Lei 14.133/2021;

8. DOS RECURSOS

8.1. A interposição de recurso referente ao julgamento das propostas, à habilitação ou inabilitação de licitantes, à anulação ou revogação da licitação, observará o disposto no art. 165 da Lei nº 14.133, de 2021.

8.2. O prazo recursal é de 3 (três) dias úteis, contados da data de intimação ou de lavratura da ata.

8.3. Quando o recurso apresentado impugnar o julgamento das propostas ou o ato de habilitação ou inabilitação do licitante:

8.3.1. A intenção de recorrer deverá ser manifestada imediatamente, sob pena de preclusão;

8.3.2. O prazo para a manifestação da intenção de recorrer não será inferior a 10 (dez) minutos.

8.3.3. O prazo para apresentação das razões recursais será iniciado na data de intimação ou de lavratura da ata de habilitação ou inabilitação;

PREFEITURA MUNICIPAL DE VISEU
SECRETARIA MUNICIPAL DE GESTÃO E PLANEJAMENTO
DEPARTAMENTO DE LICITAÇÃO E CONTRATOS ADMINISTRATIVO

8.3.4. Na hipótese de adoção da inversão de fases prevista no § 1º do art. 17 da Lei nº 14.133, de 2021, o prazo para apresentação das razões recursais será iniciado na data de intimação da ata de julgamento.

8.4. Os recursos deverão ser encaminhados em campo próprio do sistema.

8.5. O recurso será dirigido à autoridade que tiver editado o ato ou proferido a decisão recorrida, a qual poderá reconsiderar sua decisão no prazo de 3 (três) dias úteis, ou, nesse mesmo prazo, encaminhar recurso para a autoridade superior, a qual deverá proferir sua decisão no prazo de 10 (dez) dias úteis, contado do recebimento dos autos.

8.6. Os recursos interpostos fora do prazo não serão conhecidos.

8.7. O prazo para apresentação de contrarrazões ao recurso pelos demais licitantes será de 3 (três) dias úteis, contados da data da intimação pessoal ou da divulgação da interposição do recurso, assegurada a vista imediata dos elementos indispensáveis à defesa de seus interesses.

8.8. O recurso e o pedido de reconsideração terão efeito suspensivo do ato ou da decisão recorrida até que sobrevenha decisão final da autoridade competente.

8.9. O acolhimento do recurso invalida tão somente os atos insuscetíveis de aproveitamento.

8.10. Os autos do processo permanecerão com vista franqueada aos interessados no sítio eletrônico www.portaldecompraspublicas.com.br.

9. DAS INFRAÇÕES ADMINISTRATIVAS E SANÇÕES

9.1. Comete infração administrativa, nos termos da lei, o licitante que, com dolo ou culpa:

9.1.1. Deixar de entregar a documentação exigida para o certame ou não entregar qualquer documento que tenha sido solicitado pelo Agente de Contratação/Comissão durante o certame;

9.1.2. Salvo em decorrência de fato superveniente devidamente justificado, não manter a proposta em especial quando:

9.1.2.1. Não enviar a proposta adequada ao último lance ofertado ou após a negociação;

9.1.2.2. Recusar-se a enviar o detalhamento da proposta quando exigível;

9.1.2.3. Pedir para ser desclassificado quando encerrada a etapa competitiva;

9.1.2.4. Deixar de apresentar amostra; ou

9.1.2.5. Apresentar proposta ou amostra em desacordo com as especificações do edital;

9.1.3. Não celebrar o contrato ou não entregar a documentação exigida para a contratação, quando convocado dentro do prazo de validade de sua proposta;

9.1.3.1. Recusar-se, sem justificativa, a assinar o contrato ou a ata de registro de preço, ou a aceitar ou retirar o instrumento equivalente no prazo estabelecido pela Administração;

9.1.4. Apresentar declaração ou documentação falsa exigida para o certame ou prestar declaração falsa durante a licitação

9.1.5. Fraudar a licitação

9.1.6. Comportar-se de modo inidôneo ou cometer fraude de qualquer natureza, em especial quando:

- 9.1.6.1. Induzir deliberadamente a erro no julgamento;
- 9.1.6.2. Apresentar amostra falsificada ou deteriorada;
- 9.1.7. Praticar atos ilícitos com vistas a frustrar os objetivos da licitação
- 9.1.8. Praticar ato lesivo previsto no art. 5º da Lei n.º 12.846, de 2013.
- 9.2. Com fulcro na Lei nº 14.133, de 2021, a Administração poderá, garantida a prévia defesa, aplicar aos licitantes e/ou adjudicatários as seguintes sanções, sem prejuízo das responsabilidades civil e criminal:
- 9.2.1. Advertência;
- 9.2.2. Multa;
- 9.2.3. Impedimento de licitar e contratar; e
- 9.2.4. Declaração de inidoneidade para licitar ou contratar, enquanto perdurarem os motivos determinantes da punição ou até que seja promovida sua reabilitação perante a própria autoridade que aplicou a penalidade.
- 9.3. Na aplicação das sanções serão considerados:
- 9.3.1. A natureza e a gravidade da infração cometida.
- 9.3.2. As peculiaridades do caso concreto;
- 9.3.3. As circunstâncias agravantes ou atenuantes;
- 9.3.4. Os danos que dela provierem para a Administração Pública;
- 9.3.5. A implantação ou o aperfeiçoamento de programa de integridade, conforme normas e orientações dos órgãos de controle.
- 9.4. A multa será recolhida em percentual de 0,5% a 30% incidente sobre o valor do contrato licitado, recolhida no prazo máximo de até 30 (trinta) dias, a contar da comunicação oficial.
- 9.4.1. Para as infrações previstas nos itens 9.1.1, 9.1.2 e 9.1.3, a multa será de 0,5% a 15% do valor do contrato licitado.
- 9.4.2. Para as infrações previstas nos itens 9.1.4, 9.1.5, 9.1.6, 9.1.7 e 9.1.8, a multa será de 15% a 30% do valor do contrato licitado.
- 9.5. As sanções de advertência, impedimento de licitar e contratar e declaração de inidoneidade para licitar ou contratar poderão ser aplicadas, cumulativamente ou não, à penalidade de multa.
- 9.6. Na aplicação da sanção de multa será facultada a defesa do interessado no prazo de 15 (quinze) dias úteis, contado da data de sua intimação.
- 9.7. A sanção de impedimento de licitar e contratar será aplicada ao responsável em decorrência das infrações administrativas relacionadas nos itens 9.1.1, 9.1.2 e 9.1.3, quando não se justificar a imposição de penalidade mais grave, e impedirá o responsável de licitar e contratar no âmbito da Administração Pública direta e indireta do ente federativo a qual pertencer o órgão ou entidade, pelo prazo máximo de 3 (três) anos.
- 9.8. Poderá ser aplicada ao responsável a sanção de declaração de inidoneidade para licitar ou contratar, em decorrência da prática das infrações dispostas nos itens 9.1.4, 9.1.5, 9.1.6, 9.1.7 e 9.1.8, bem como pelas infrações administrativas previstas nos itens 9.1.1, 9.1.2 e 9.1.3 que justifiquem a imposição de penalidade

PREFEITURA MUNICIPAL DE VISEU
SECRETARIA MUNICIPAL DE GESTÃO E PLANEJAMENTO
DEPARTAMENTO DE LICITAÇÃO E CONTRATOS ADMINISTRATIVO

mais grave que a sanção de impedimento de licitar e contratar, cuja duração observará o prazo previsto no art. 156, §5º, da Lei n.º 14.133/2021.

9.9. A recusa injustificada do adjudicatário em assinar o contrato ou a ata de registro de preço, ou em aceitar ou retirar o instrumento equivalente no prazo estabelecido pela Administração, descrita no item 9.1.3, caracterizará o descumprimento total da obrigação assumida e o sujeitará às penalidades e à imediata perda da garantia de proposta em favor do órgão ou entidade promotora da licitação, nos termos do art. 45, §4º da IN SEGES/ME n.º 73, de 2022.

9.10. A apuração de responsabilidade relacionadas às sanções de impedimento de licitar e contratar e de declaração de inidoneidade para licitar ou contratar demandará a instauração de processo de responsabilização a ser conduzido por comissão composta por 2 (dois) ou mais servidores estáveis, que avaliará fatos e circunstâncias conhecidos e intimará o licitante ou o adjudicatário para, no prazo de 15 (quinze) dias úteis, contado da data de sua intimação, apresentar defesa escrita e especificar as provas que pretenda produzir.

9.11. Caberá recurso no prazo de 15 (quinze) dias úteis da aplicação das sanções de advertência, multa e impedimento de licitar e contratar, contado da data da intimação, o qual será dirigido à autoridade que tiver proferido a decisão recorrida, que, se não a reconsiderar no prazo de 5 (cinco) dias úteis, encaminhará o recurso com sua motivação à autoridade superior, que deverá proferir sua decisão no prazo máximo de 20 (vinte) dias úteis, contado do recebimento dos autos.

9.12. Caberá a apresentação de pedido de reconsideração da aplicação da sanção de declaração de inidoneidade para licitar ou contratar no prazo de 15 (quinze) dias úteis, contado da data da intimação, e decidido no prazo máximo de 20 (vinte) dias úteis, contado do seu recebimento.

9.13. O recurso e o pedido de reconsideração terão efeito suspensivo do ato ou da decisão recorrida até que sobrevenha decisão final da autoridade competente.

9.14. A aplicação das sanções previstas neste edital não exclui, em hipótese alguma, a obrigação de reparação integral dos danos causados.

10. DA IMPUGNAÇÃO AO EDITAL E DO PEDIDO DE ESCLARECIMENTO

10.1. Qualquer pessoa é parte legítima para impugnar este Edital por irregularidade na aplicação da Lei nº 14.133, de 2021, devendo protocolar o pedido até 3 (três) dias úteis antes da data da abertura do certame.

10.2. A resposta à impugnação ou ao pedido de esclarecimento será divulgado em sítio eletrônico oficial no prazo de até 3 (três) dias úteis, limitado ao último dia útil anterior à data da abertura do certame.

10.3. A impugnação e o pedido de esclarecimento poderão ser realizados por forma eletrônica, pelos seguintes meios, pelo próprio sistema do portal de compras públicas www.portaldecompraspublicas.com.br e através do e-mail: cpl@viseu.pa.gov.br;

10.4. As impugnações e pedidos de esclarecimentos não suspendem os prazos previstos no certame.

10.5. A concessão de efeito suspensivo à impugnação é medida excepcional e deverá ser motivada pelo agente de contratação, nos autos do processo de licitação.

10.6. Acolhida a impugnação, será definida e publicada nova data para a realização do certame.

11. DAS DISPOSIÇÕES GERAIS

11.1. Será divulgada ata da sessão pública no sistema eletrônico.

11.2. Não havendo expediente ou ocorrendo qualquer fato superveniente que impeça a realização do certame na data marcada, a sessão será automaticamente transferida para o primeiro dia útil subsequente, no mesmo horário anteriormente estabelecido, desde que não haja comunicação em contrário, pelo Agente de Contratação/ Comissão.

11.3. Todas as referências de tempo no Edital, no aviso e durante a sessão pública observarão o horário de Brasília - DF.

11.4. A homologação do resultado desta licitação não implicará direito à contratação.

11.5. As normas disciplinadoras da licitação serão sempre interpretadas em favor da ampliação da disputa entre os interessados, desde que não comprometam o interesse da Administração, o princípio da isonomia, a finalidade e a segurança da contratação.

11.6. Os licitantes assumem todos os custos de preparação e apresentação de suas propostas e a Administração não será, em nenhum caso, responsável por esses custos, independentemente da condução ou do resultado do processo licitatório.

11.7. Na contagem dos prazos estabelecidos neste Edital e seus Anexos, excluir-se-á o dia do início e incluir-se-á o do vencimento. Só se iniciam e vencem os prazos em dias de expediente na Administração.

11.8. O desatendimento de exigências formais não essenciais não importará o afastamento do licitante, desde que seja possível o aproveitamento do ato, observados os princípios da isonomia e do interesse público.

11.9. Em caso de divergência entre disposições deste Edital e de seus anexos ou demais peças que compõem o processo, prevalecerá as deste Edital.

11.10. O Edital e seus anexos estão disponíveis, na íntegra, no Portal Nacional de Contratações Públicas (PNCP) e endereço eletrônico www.portaldecompraspublicas.com.br.

11.11. Integram este Edital, para todos os fins e efeitos, os seguintes anexos:

11.11.1. ANEXO I – Projeto Básico/Termo de Referência

11.11.2. ANEXO II – Minuta de Termo de Contrato

Viseu (Pa) 29 de abril de 2026

KARINEIDE FERREIRA DOS SANTOS
COORDENADORA DO DLCA
Portaria 007/2025-SEGP

ANEXO I





**MEMORIAL DESCRITIVO PARA A REFORMA E AMPLIAÇÃO DA
ESCOLA DONA MARIA NUNES SILVA – LOCALIDADE IGARAPÉ
DE AREIA - MUNICÍPIO DE VISEU/PA.**



Sumário

1. OBJETIVO DO MEMORIAL	3
2. DESCRIÇÃO DOS SERVIÇOS	4
2.1 DESCRIÇÃO DOS SERVIÇOS	4
3. ESPECIFICAÇÕES DOS SERVIÇOS	4
3.1 NORMAS GERAIS	4
3.2 SÃO OBRIGAÇÕES DA EMPREITEIRA E DO SEU RESPONSÁVEL TÉCNICO ..	5
3.3 FISCALIZAÇÃO	6
3.4 MATERIAIS E MÃO DE OBRA	6
4. SERVIÇOS PRELIMINARES	7
4.1 MOVIMENTO DE TERRA	7
4.2 RETIRADAS	7
5. COBERTURA	9
5.1 ESTRUTURA DE MADEIRA	9
5.2 COBERTURA COM TELHA CERÂMICA TIPO PLAN	10
5.3 CALHAS, RUFOS E CONDUTORES	10
6. ALVENARIAS	10
7. ESQUADRIAS E VIDROS	11
8. PORTAS DE MADEIRA	11
8.1 SOLEIRAS E PEITORIS	12
9. INSTALAÇÕES ELÉTRICAS	12
9.1 SISTEMAS DE INSTALAÇÃO E PROCEDIMENTOS EXECUTIVOS	12
9.2 BARRAMENTO EM COBRE COM PARAFUSOS E CONECTORES	13
9.3 CIRCUITOS ELÉTRICOS ALIMENTADORES	13
9.4 CONDUTORES ELÉTRICOS	14
9.5 CAIXAS DE PASSAGEM	14
9.6 LUMINÁRIAS, INTERRUPTORES E TOMADAS	14
9.7 DIVERSOS	15
10. INSTALAÇÕES HIDRO-SANITÁRIAS	15
10.1 INSTALAÇÕES HIDRÁULICAS	15
10.2 INSTALAÇÕES SANITÁRIAS	16
10.3 INSTALAÇÕES PLUVIAIS	18
10.4 APARELHOS, METAIS E ACESSÓRIOS	18
10.5 SISTEMA DE PREVENÇÃO E COMBATE A INCÊNDIO	19
11. REVESTIMENTOS	19
11.1 PAREDES	19
11.2 CHAPISCO	20
11.3 ARGAMASSAS DE REVESTIMENTO – EMBOÇO E REBOCO	20
11.4 AZULEJO	21
12. PISO E ACESSIBILIDADE	21
12.1 CONTRA PISO E CAMADA REGULARIZADORA	21
12.2 PISO CERÂMICO E PISO TÁTIL	22
13. CIRCULAÇÃO AOS ARREDORES DAS EDIFICAÇÕES	23
13.1 RODAPÉS	23
14. FORROS	23
15. PINTURA	23
15.1 PINTURA ACRÍLICA	24
15.2 PINTURA EM ESMALTE SINTÉTICO	24
16. COMPLEMENTAÇÃO E LIMPEZA DA OBRA	24

MEMORIAL DESCRITIVO / ESPECIFICAÇÕES TÉCNICAS PARA A REFORMA E AMPLIAÇÃO DA E.M.E.F. DONA MARIA NUNES SILVA – LOCALIDADE IGARAPÉ DE AREIA - MUNICÍPIO DE VISEU-PA.

Definições

- **CONSTRUTOR:** é o responsável direto, trata da garantia de qualidade dos serviços e garante as exigências mínimas, tais como: prumo, nível, esquadro entre paredes e aspectos visuais constatados *in-loco*.
- **CANTEIRO DE OBRAS:** a empresa executora da obra será responsável pelo fornecimento do material necessário à implantação, assim como pela mobilização, manutenção e desmobilização do canteiro de obras. Após a conclusão das obras a área de instalação do canteiro deverá estar nas condições idênticas às encontradas. Sem ônus ao contratante. Todos os serviços preliminares não previstos, serão de responsabilidade da empresa executora, realizados com material próprio e sem ônus para o contratante.

1. OBJETIVO DO MEMORIAL

O presente Memorial tem por objetivo estabelecer critérios, tipo de materiais, bem como normas para a execução da obra de reforma e ampliação de prédio público destinado a sediar a escola na comunidade do Areia no município de Viseu no estado do Pará.

A execução de todos os serviços obedecerá rigorosamente às indicações constantes nos projetos que serão fornecidos ao executor, como a planta de Situação e Localização do terreno, bem como o projeto arquitetônico, além das prescrições contidas neste memorial.

Cabe a empresa legalmente habilitada à execução da obra a responsabilidade pelo projeto elétrico, hidráulico, combate a incêndio e estrutural.

O empreiteiro ao apresentar o preço para esta obra esclarecerá que não houve dúvidas na interpretação dos detalhes construtivos e das recomendações constantes das presentes especificações e, que está ciente de que as especificações prevalecem sobre os projetos, sobretudo deverá realizar visita prévia de inspeção e confirmar os serviços que deverão ser realizados.

Na execução de todos os projetos e serviços, deverão ser obedecidas as Normas Técnicas da Associação Brasileira de Normas Técnicas – ABNT e as normas citadas no decorrer destas Especificações.

2. DESCRIÇÃO DOS SERVIÇOS

2.1 DESCRIÇÃO DOS SERVIÇOS

O projeto prevê a reforma e ampliação de um prédio para aumentar o atendimento escolar na comunidade do Areia no município de Viseu. Para tanto, haverá elevação em alvenaria, construção de pilares e vigas, cobertura, forro, realização de procedimentos para aplicação de pintura e assentamento de pisos.

A execução da reforma ficará a cargo da empresa contratada, empreiteira, após processo licitatório, que deverá providenciar a Anotação de Responsabilidade Técnica de execução da Obra, junto ao Conselho Regional de Engenharia e Agronomia – CREA local ou ao Conselho de Arquitetura e Urbanismo – CAU, e atender as especificações deste memorial e do contrato de prestação de serviço que será celebrado entre a empreiteira e o Ente Federado contratante. Para a execução dos serviços serão necessários ainda os procedimentos normais de regularização do Responsável Técnico da Empreiteira, junto ao contratante, com relação ao comando da obra, diário de obra, licenças e alvarás.

2.2 ÁREA DA OBRA E ENDEREÇO

Área do total: 269,31 m²;

Endereço: Rua principal, S/N, Localidade de Areia, Viseu - PA, 68620-000.

3. ESPECIFICAÇÕES DOS SERVIÇOS

3.1 NORMAS GERAIS

- Estas especificações de materiais e serviços são destinadas à compreensão e interpretação dos Projetos de Arquitetura e Planilha Orçamentária, fornecidos pelo órgão responsável;
- As dimensões das peças especificadas nesses documentos foram adotadas apenas para servir de base para se estimar o custo de construção. Com isso, faz-se necessária uma revisão geral desses documentos e compatibilizá-los com seus projetos complementares;
- Caso exista dúvidas de interpretação sobre as peças que compõem o Projeto de Arquitetura, elas deverão ser dirimidas antes do início da obra com a equipe técnica responsável, que dará sua anuência aprovativa ou não;
- Para eventual necessidade nas alterações de materiais e/ou serviços propostos, bem como de projeto, pela empreiteira, deverão ser previamente apreciados pela equipe



técnica responsável, que poderá exigir informações complementares, testes ou análise para embasar Parecer Técnico final à sugestão alternativa apresentada;

- Todas as peças gráficas deverão obedecer ao modelo padronizado pela Associação Brasileira de Normas Técnicas – ABNT, devendo ser rubricadas pelo profissional Responsável Técnico da Empresa Contratada.

3.2 SÃO OBRIGAÇÕES DA EMPREITEIRA E DO SEU RESPONSÁVEL

TÉCNICO

- Obediência às Normas da ABNT e das Normas Reguladoras do Ministério do Trabalho e Emprego;
- Visitar previamente o terreno em que será construída a ampliação, a fim de verificar as suas condições atuais e avaliar, por meio de sondagens, o tipo de fundação a ser executada para a edificação;
- Corrigir, às suas expensas, quaisquer vícios ou defeitos ocorridos na execução da obra, objeto do contrato, responsabilizando-se por quaisquer danos causados ao conveniente, decorrentes de negligência, imperícia ou omissão;
- Empregar operários devidamente uniformizados e especializados nos serviços a serem executados, em número compatível com a natureza e cronograma da obra;
- Na fase de execução da obra, caso sejam verificadas divergências e inconsistências no projeto, comunicar a equipe responsável;
- Manter atualizados no Canteiro de Obra: Diário, Alvará, Certidões, Licenças, evitando interrupções por embargos;
- Estabelecer um serviço ininterrupto de vigilância da obra, até sua entrega definitiva, responsabilizando-se por quaisquer danos decorrentes da execução que por ventura venham a ocorrer nela;
- Manter limpo o local da obra, com remoção de lixos e entulhos para fora do canteiro. Apresentar, ao final da obra, toda a documentação prevista no Contrato da Obra;
- Para a execução da obra objeto destas especificações, ficará a cargo da empreiteira o fornecimento de todo o material, mão de obra, leis sociais, equipamentos e tudo o mais que se fizer necessário para o bom andamento e execução de todos os serviços previstos.

3.3 FISCALIZAÇÃO

- A Fiscalização dos serviços será feita pela equipe técnica, por meio do seu responsável técnico e preposto, portanto, em qualquer ocasião, a empreiteira deverá submeter-se ao que for determinado pelo fiscal;
- A empreiteira manterá na obra, à frente dos serviços e como seu preposto, um profissional devidamente habilitado e residente, que a representará integralmente em todos os atos, de modo que todas as comunicações dirigidas pelo contratante ao preposto da empresa executora terão eficácia plena e total, e serão consideradas como feitas ao próprio empreiteiro. Por outro lado, toda medida tomada pelo seu preposto será considerada como tomada pelo empreiteiro. Ressaltado seja, que o profissional devidamente habilitado, preposto da empresa executora, deverá estar registrado no CREA local, como Responsável Técnico pela Obra que será edificada;
- Fica a Empreiteira obrigada a proceder à substituição de qualquer operário, ou mesmo do preposto, que esteja sob suas ordens e em serviço na obra, se isso lhe for exigido pela fiscalização, sem haver necessidade de declaração quanto aos motivos. A substituição deverá ser realizada dentro de 24 (vinte e quatro) horas;
- Poderá a fiscalização paralisar a execução dos serviços, bem como solicitar que sejam refeitos, quando eles não forem executados de acordo com as especificações, detalhes ou com a boa técnica construtiva. As despesas decorrentes de tais atos serão de inteira responsabilidade da empreiteira;
- A presença da Fiscalização na obra, não exime e sequer diminui a responsabilidade da Empreiteira perante a legislação vigente.

3.4 MATERIAIS E MÃO DE OBRA

As normas aprovadas ou recomendadas, as especificações, os métodos e ensaios, os padrões da ABNT referentes aos materiais já normalizados, a mão de obra e execução de serviços especificados, serão rigorosamente exigidos.

A guarda e vigilância dos materiais e equipamentos necessários à execução das obras, de propriedade do conveniente, assim como das já construídas e ainda não recebidas definitivamente, serão de total responsabilidade da empreiteira.

Ficarão a cargo exclusivo da empreiteira todas as providências e despesas correspondentes às instalações provisórias da obra, compreendendo o aparelhamento, mão de obra, maquinaria e ferramentas necessárias à execução dos serviços provisórios tais como:

barracão; andaimes, tapumes, instalações de sanitários, de luz e telefone, de água, etc. Os serviços de terraplenagem serão da inteira responsabilidade do contratante da obra.

4. SERVIÇOS PRELIMINARES

- Todo o perímetro do terreno deverá ser fechado, na forma das exigências locais determinadas pelo conveniente, com instalação de tapume que deverá ser executado com tábuas de 2,5 x 30 cm e chapas de madeira compensada 1,10 x 2,20m e espessura de 6 mm, com pintura à base de cal branca;
- As placas de responsabilidade técnica, placa de obra, sinalização e inauguração da obra serão fornecidas pela CONTRATADA, de acordo com as especificações da CONTRATANTE;
- Deverão ser executados barracões provisórios para depósito, escritório, refeitório, etc., numa área mínima de 6,00m², com paredes divisórias em chapa compensada de 6 mm, cobertura em telha de fibrocimento 4mm e piso cimentado em todas as dependências;
- Deverão ser executados os sanitários e o vestiário numa área mínima de 6,00m², com paredes divisórias em chapa compensada de 6 mm, cobertura em telha de fibrocimento 4mm e piso cimentado em todas as dependências, previsão de vasos sanitários com caixa de descarga universal, lavatórios e pia de cozinha.

4.1 MOVIMENTO DE TERRA

Para a compactação do palco será utilizado aterro compactado.

4.2 RETIRADAS

Os serviços de demolição e remoções, eventualmente necessários, deverão ser executados com todos os cuidados normativos, estando cada funcionário provido com equipamentos individuais de segurança, com a observância das Normas Regulamentadoras do Ministério do Trabalho, sob os aspectos da medicina e da segurança do trabalho e pela NBR 5682, sob o aspecto técnico.

Deverão ser executados de forma manual, cuidadosa e progressivamente, utilizando-se ferramentas portáteis. O uso de ferramentas motorizadas dependerá de autorização da Fiscalização. Cuidados especiais deverão ser tomados para evitar queda de materiais no momento das demolições.

Antes do início dos serviços, a Contratada deverá proceder a um detalhado exame e levantamento da edificação ou estrutura a ser demolida. Deverão ser considerados aspectos

importantes tais como a natureza da estrutura, os métodos utilizados na construção da edificação, as condições das estruturas vizinhas, existência de juntas de dilatação, porões, depósitos e outros.

Antes de ser iniciada qualquer demolição, as linhas de abastecimento de energia elétrica, água, gás e as canalizações de esgotos e de escoamento de água deverão ser desligadas, retiradas ou protegidas. Deverão ser tomadas medidas adequadas para proteção contra danos aos operários, aos transeuntes e às edificações vizinhas. Deverão ser observadas às prescrições da Norma Regulamentadora NR 18 e da NBR 5682/77 - Contrato, execução e supervisão de demolições.

O material resultado das demolições deverá ser retirado com equipamentos apropriados e depositado em containers para sua definitiva destinação e deverá atender ao plano de gestão ambiental de resíduos da obra. Caso seja necessário acumular material por determinado tempo, a Contratada deverá providenciar local adequado e seguro. Deve-se evitar o acúmulo de entulho em quantidade tal que sobrecarregue excessivamente elementos estruturais e paredes.

A demolição de elementos estruturais deverá ser criteriosa e seguida de reforço das áreas adjacentes, conforme projeto. Os materiais provenientes da demolição, considerados reaproveitáveis, deverão ser convenientemente removidos para os locais indicados pela Fiscalização.

A Contratada será responsável pela limpeza da área, ao término dos serviços, que deverá entregar o ambiente em condição de uso imediato.

Recomenda-se que a empresa mantenha um funcionário para fazer a fiscalização, dos serviços de remoção demolições e limpeza dos espaços onde as obras são necessárias.

Os elementos que serão retirados, desmontados e estocados para restauração serão encaminhados para o setor do canteiro de obras destinado aos trabalhos de restauro por categoria, com espaços para marcenaria, telhas, serralheria, estuques entre outros.

As peças de madeira, numeradas para a marcenaria, bem como janelas, portas e todos os elementos em madeira que precisarem ser retirados dos seus lugares, serão estocadas em um setor amplo e maior, pois o espaço será compartimentado, separando as esquadrias, pisos e estrutura dos telhados. A ordem deve ser por sala, ambiente e espaço do telhado, à medida que vão sendo restaurados os materiais devem voltar ao lugar em conjunto. A área da marcenaria deve ter espaço para receber peças de estrutura de tamanho grande e funcionar

logisticamente como zona de recepção e limpeza, zona de tratamento, zona de restauração, zona de montagem, elementos restaurados e prontos para serem relocados.

Os entulhos provenientes da retirada deverão ser imediatamente removidos aos locais especificados pela Fiscalização. A execução deste serviço deverá ser orientada por profissional habilitado, utilizando equipamentos adequados e obedecendo aos critérios de segurança recomendados.

Serão de responsabilidade da Contratada todos os materiais, equipamentos e mão-de-obra necessários para a perfeita execução dos serviços acima discriminados.

5. COBERTURA

Todas as coberturas, independentemente de detalhes do projeto, deverão apresentar todos os acessórios necessários para sua fixação e funcionamento, atendendo às especificações e recomendações do fabricante dos elementos que a compõe. As aberturas nas coberturas destinadas a passagem de dutos de ventilação, bem como qualquer outro acessório, deverão sempre prever arremates adequados de modo a impedir a entrada de águas pluviais. Não serão admitidos furos executados a prego ou punção. Todos os furos de parafusos devem ser executados nas cristas das ondulações com o emprego de brocas apropriadas. Todos os vãos livres existentes na cobertura deverão ser fechados com telas apropriadas para evitar a entrada de animais, pássaros ou insetos.

5.1 ESTRUTURA METÁLICA

Caberá ao fabricante da estrutura metálica a verificação da suficiência da seção útil de peças tracionadas ou fletidas providas de conexão parafusadas ou de furos para qualquer outra finalidade. As conexões de barras tracionadas ou comprimidas das treliças ou contraventamento deverão ser dimensionadas de modo a transmitir somente esforços solicitantes e sempre respeitando o mínimo de 3000 kg ou metade do esforço admissível na barra.

Para as barras fletidas as conexões deverão ser dimensionadas para os valores de força cortante e sempre respeitando o mínimo de 75% de força cortante admissível na barra; havendo conexões a momento fletor, aplicar-se-á critério semelhante. Quando for necessária solda de topo, esta deverá ser de penetração total. Todas as soldas de importância deverão ser feitas na oficina, não sendo admitida solda no campo.

As superfícies das peças a serem soldadas deverão se apresentar limpas e isenta de óleo, graxa, rebarbas, escamas de laminação e ferrugem antes da execução das soldas.

Deverão ser tomadas precauções adequadas para evitar amassamento, distorções e deformações das peças causadas por manuseio impróprio durante o embarque e armazenamento da estrutura metálica.

5.2 COBERTURA COM TELHA METÁLICA

A estrutura metálica para telha sanduiche deverá considerar toda a estrutura de metal para a cobertura, composta de: banzo superior e inferior, montante, diagonal, terças, vigas e ripas. A cobertura da edificação será confeccionada em conformidade com os projetos, obedecendo às prescrições da NBR 16775:2020 afim de garantir a qualidade e a segurança desses elementos do sistema construtivo.

5.3 CALHAS, RUFOS E CONDUTORES

Serão executados em chapas de aço galvanizado ou modeladas em concreto no local, e instalados nos locais onde são necessários, independente de indicações no projeto.

Serão instaladas calhas ao longo do perímetro da cobertura, para condução horizontal das águas pluviais até os condutores verticais. A localização dos condutores está indicada em projeto.

6. ALVENARIAS

Todas as paredes internas e externas serão as sentadas em 1/2 vez (em pé), conforme projeto arquitetônico, executados com tijolos de barro cozido, de 8 furos, de boa qualidade, bem cozidos, leves, duros, sonoros, com ranhuras nas faces e quebra máxima de 3% (três por cento), coloração uniforme, sem manchas nem empenamentos, com taxa de absorção de umidade máxima de 20% e taxa de compressão de 14 kg/cm², que atendam à EB 20, com dimensão mínima (0,09 x 0,19 x 0,19m), conforme NBR 15270-1.

A alvenaria deverá ser assentada com argamassa mista no traço de 1: 2: 8 (cal hidratada e areia), revolvida em betoneira até obter-se mistura homogênea. A espessura desta argamassa não poderá ultrapassar 15 mm, e as espessuras das alvenarias deverão ser aquelas constantes no projeto arquitetônico.

As superfícies de concreto que tiveram contato com alvenaria levarão previamente chapisco de cimento e areia grossa no traço 1:3, e os tijolos deverão ser bem molhados antes da sua colocação.

O assentamento dos tijolos será executado conjuntas de amarração e as fiadas deverão ser perfeitamente alinhadas e apumadas. As juntas terão 15 mm de espessura máxima, alisadas com ponta de colher.

As alvenarias apoiadas nas vigas baldrame serão executadas, no mínimo, 24 horas após a impermeabilização desses elementos. Nesses serviços de impermeabilização deverão ser tomados todos os cuidados para garantir que a alvenaria fique estanque e, conseqüentemente, evitar o aparecimento de umidade ascendente.

A alvenaria será impermeabilizada com aditivos nas primeiras três fiadas, com relação à base da viga baldrame.

7. ESQUADRIAS E VIDROS

As esquadrias e visores deverão obedecer rigorosamente, quanto à sua localização e execução, as indicações dos projetos arquitetônico, as orientações do fabricante e as recomendações que a seguir se apresentam.

As ferragens, sejam dobradiças ou fechaduras, deverão ser em aço inox, com dimensões compatíveis às das peças em que se fixarem e deverão ser embutidas.

As esquadrias que não possuírem definição (numeração) para o quadro de esquadrias, são existentes e devem receber apenas pintura (restauração) novas.

A instalação dos vidros será feita por sistema auto-estrutural, com peças de alumínio anodizado natural fosco, fixados à alvenaria por meio de parafusos e vedações de silicone.

Todos os demais acessórios (dobradiças, pinos, pivots, batedeiras, suportes, parafusos, borrachas, escovas, etc) necessários para a instalação e funcionamento das esquadrias, são de responsabilidade da CONTRATADA quanto à sua qualidade, e devem ser considerados no custo e fornecimento deste serviço.

8. PORTAS DE MADEIRA

Todas as portas de madeira serão em material semioco, do tipo prancheta, próprias para pintura em esmalte sintético, devidamente encabeçadas, com aduelas e alizares, também em madeira e diretamente chumbados na alvenaria, confeccionadas de acordo com o projeto.

As ferragens destas portas deverão ser da marca Papaiz, Alianza, Imab ou similar, com fechadura de cilindro em latão cromado de 70 mm, maçaneta do tipo alavanca e dobradiças, em número de 3 (três), de aço laminado com eixo e bolas de latão de 3 ½" x 3" x 2,4mm.



8.1 SOLEIRAS E PEITORIS

As soleiras e peitoris serão executados em granitina. As peças para os peitoris terão espessura de 2,5cm e será prevista uma pingadeira com 1,0 cm de projeção a partir da alvenaria.

As peças deverão ser maiores 1 cm em cada lado dos vãos das janelas.

9. INSTALAÇÕES ELÉTRICAS

Todos os serviços deverão tomar como base o projeto elétrico, utilizar mão de obra de alto padrão técnico, não sendo permitido o emprego de profissionais desconhecedores da boa técnica e da segurança.

Todos os materiais básicos componentes como aparelhos e equipamentos a serem instalados, deverão atender aos padrões de fabricação e aos métodos de ensaio exigidos pela ABNT, assim como às especificações complementares da concessionária local.

Também as especificações referentes a todos os serviços deverão ser seguidas rigidamente e complementadas pelo que está prescrito nas Normas Brasileiras pertinentes, no caso de eventual omissão. Qualquer alteração que se fizer necessária deverá ser submetida à apreciação da Fiscalização, para a sua devida aprovação ou não.

A denominação genérica dos símbolos técnicos nos projetos, tanto de instalação elétrica como telefônica, abrangerá os seguintes itens:

- Entrada e medição para energia elétrica e QGDT para telefônica;
- Quadros de distribuição de circuitos e respectivos cabos alimentadores para a elétrica. Caixas de passagem telefônicas para o sistema dados e voz;
- Distribuição de circuitos de iluminação, interruptores e tomadas. Distribuição de tubulações de telefonia (dados e voz) Fornecimento e colocação de luminárias internas e externas.

9.1 SISTEMAS DE INSTALAÇÃO E PROCEDIMENTOS EXECUTIVOS

- Entrada e medição: O ramal de serviço (de responsabilidade da concessionária local) será aéreo e (ou) subterrâneo, e irá até o poste instalado na mureta junto ao portão principal da edificação. Para a energia elétrica o ramal de entrada e a medição serão em baixa tensão, instalados em mureta de alvenaria, enquanto que para a telefonia o ramal de entrada irá da rede aérea pública até o QGDT.
- Alimentador Geral: Do disjuntor automático, ou chave blindada, instalado no quadro de medição, sairão os cabos alimentadores com bitola compatível com a carga

instalada, do tipo sintenax ou similar, pelo interior de dutos subterrâneos de PVC rígido rosqueável da marca Tigre, Fortilit ou similar, envolvidos (“envelopados”) por concreto no traço 1: 3:5 (cimento, areia e brita) com 5 cm de espessura, enterrados numa cava de 0,50 m de profundidade, com trajetória retilínea até o quadro central de distribuição dos circuitos. A entrada e a medição da energia elétrica, bem como a entrada de telefonia, obedecerão rigorosamente aos padrões das concessionárias locais, respectivamente.

- Quadro Elétrico: A alimentação entre os quadros será por meio de dutos subterrâneos e cabos sintenax, sendo que cada quadro unitário (inclusive o geral) será formado pelo seguinte sistema:

9.2 BARRAMENTO EM COBRE COM PARAFUSOS E CONECTORES.

Disjuntores unipolares, do tipo "quick-lag" (com suporte e parafusos), de 15 a 20A, e bipolares de 20 a 30 A, da marca Lorenzetti, GE, Fabrimar ou similar.

Disjuntor geral trifásico de proteção de até 50^a, marca acima referenciada. Caixa com porta metálica e pintura eletrostática com chaves.

Quadro de Telefonia (Dados/Voz): Os cabos de telefonia serão estruturados e do tipo trançado, formando pares, marca Alcoa, Furokawa ou similar. No quadro geral (QDGT) – nº 03 (40 x 40 x 10 cm) -, serão fixados tantos blocos (BLI's), de acordo com a demanda exigida pelo sistema telefônico da edificação.

9.3 CIRCUITOS ELÉTRICOS ALIMENTADORES

De cada quadro de distribuição partirão os circuitos alimentadores para atender à iluminação, aos interruptores e às tomadas do interior da edificação, sendo que cada circuito será protegido por um disjuntor do tipo termomagnético, expresso no projeto elétrico.

Toda a rede de distribuição e alimentação de energia elétrica será executada com eletrodutos de PVC rígido rosqueável da marca Tigre, Fortilit ou similar, bitolas compatíveis com o número de condutores que passam pelo seu interior, sendo que nos locais sujeitos à umidade poderão ser usados cabos do tipo sintenax, para maior segurança no fluxo das cargas elétricas. Todos os circuitos deverão ter sistema de proteção (aterramento).

Toda a rede de telefonia (dados/voz) também será executada com eletrodutos de PVC rígido rosqueável, bitolas em função do cabeamento estruturado a ser instalado.



9.4 CONDUTORES ELÉTRICOS

Para o alimentador geral de energia elétrica, será utilizado cabo de cobre, têmpera mole, com isolamento para 750 V, do tipo sintenax, temperatura de serviço 70°C e seção nominal variando de 10mm² a 25mm², marca Pirelli ou similar.

Para a alimentação elétrica interna da edificação, deverá ser empregado fio de cobre com capa plástica e isolamento para 750 V, ou cabo de cobre (cabinho), também da marca Pirelli ou similar, com seções nominais variando de 1,5mm² a 4 mm².

Todos os condutores deverão ser submetidos ao teste de continuidade, sendo que os últimos pontos de cada circuito deverão ser testados quanto à voltagem e amperagem disponíveis na rede da concessionária local, com todas as luminárias acesas, permitindo-se nesta situação somente uma queda máxima de 4%.

9.5 CAIXAS DE PASSAGEM

Para a rede de energia elétrica serão empregadas caixas de passagem estampadas de embutir, formato octogonal (4"x4"), hexagonal (3"x 3") e retangular (4"x2"), todas confeccionadas em chapa de ferro esmaltada nº 18, com orelhas de fixação e "know – out" para tubulações de até 1" (25mm).

As caixas de telefonia serão de embutir, chapa metálica nº 18, com dimensões de 10 x 10 x 5 cm, entrada/saída de até 1" (25mm), com tampa cega na cor cinza e furo central para passagem do cabo telefônico.

9.6 LUMINÁRIAS, INTERRUPTORES E TOMADAS

As luminárias serão do tipo de sobrepor do tipo prisma para 2 x 20w e 2 x 40w, conforme projeto elétrico, com anteparo de alumínio refletor e aletas metálicas, em perfil de aço esmaltado na cor branca e proteção anticorrosiva.

As lâmpadas deverão ser do tipo fluorescente para 20w e 40w, tonalidade luz do dia e base do tipo encaixa bipino, da marca Osram, GE, Phillips ou similar.

Os soquetes serão do tipo com ação telescópica, para evitar queda de lâmpadas, contato por pressão, grande durabilidade e resistência mecânica, isentos de corrosão nos contatos e ausência de trincas no corpo.

Os reatores serão eletrônicos de alto fator de potência (FP = 0,97), carcaça revestida interna e externamente e com base anti-corrosiva, para luminárias de 2 x 20w e 2 x 40w, da marca Intral, Phillips ou similar.



Os interruptores empregados serão de uma ou duas seções e three – way, silenciosos e com teclas de embutir, unipolares de 10A e tensão nominal conforme estabelecida na rede elétrica local, placa em poliestireno cinza (alto impacto), marca Pial, Lorezetti ou similar.

As tomadas serão de embutir na parede, tipo universal, redondas e fosforescentes, com haste para pinos chatos e redondos, segundo normatização recente da ABNT, unipolares de 15 A e com tensão nominal segundo a rede elétrica local, com placa de poliestireno cinza de alto impacto, da marca Pial, Lorezetti ou similar. Deverão também ser testadas por voltímetros para maior certeza de sua produção efetiva.

9.7 DIVERSOS

Todas as instalações, tanto elétrica como telefônica, deverão ser testadas e entregues ao Contratante a contento e em pleno funcionamento, ficando a Empreiteira responsável pelo pagamento das taxas e demais despesas decorrentes de sua ligação à respectiva rede pública, devendo ser apresentada a declaração de cada concessionária de que cada entrada foi vistoriada e que se encontra de acordo com as normas locais.

A instalação telefônica / internet deverá ser executada de acordo com o respectivo projeto, sendo que sua rede deverá ser independente e totalmente separada da rede elétrica.

Todos os aparelhos de iluminação, interruptores e tomadas deverão ser aterrados, em obediência à Lei Federal nº. 11.337, de 26 de julho de 2006, que disciplina a obrigatoriedade do sistema de aterramento nas instalações elétricas das edificações, mesmo aquelas de pequeno porte, com a utilização de um condutor - terra em cada aparelho elétrico.

10. INSTALAÇÕES HIDRO-SANITÁRIAS

A execução das instalações deverá tomar como base o projeto hidrossanitário e suas descrições, atendendo as exigências deste documento técnico, das normas das concessionárias e ABNT, principalmente as seguintes:

- NBR – 10844 – Instalações prediais de águas pluviais;
- NBR – 8160 – Sistemas prediais de esgoto sanitário – Projeto e Execução;
- NBR – 5626 – Instalações prediais de água fria.

10.1 INSTALAÇÕES HIDRÁULICAS

Todas as instalações de água potável deverão ser executadas de acordo com o projeto hidráulico, que estará fundamentado na NBR 5626/98.

O abastecimento de água potável se dará de forma independente, mediante cavalete próprio de entrada da água com medidor, segundo padrões da concessionária local, e atenderá toda a demanda necessária prevista no projeto.

O sistema de alimentação utilizado será o indireto, ou seja, a partir do cavalete com medidor, o líquido potável fluirá até ao reservatório elevado, constituído por material de fibrocimento ou poliuretano e com capacidade de 1.000 litro, estacionados sobre laje elevada de concreto armado.

A tubulação prevista no projeto hidráulico alimentará, por gravidade, todos os pontos de uso efetivo da edificação.

Todos os dutos da rede de água potável serão testados contra eventuais vazamentos, hidrosticamente e sob pressão, por meio de bomba manual de pistão, e antes do fechamento dos rasgos em alvenarias e das valas abertas pelo solo.

10.1.1 Dutos e Conexões

Os dutos condutores de água fria, assim com suas conexões, serão de material fabricado em PVC soldável (classe marrom), da marca Tigre, Fortilit, Amanco ou similar, e bitolas compatíveis com o estabelecido no próprio projeto.

Não serão aceitos tubos e conexões que forem "esquentados" para formar "ligações hidráulicas" duvidosas, assim como materiais fora do especificado, devendo todas as tubulações e ligações estar em conformidade com a NBR 5626/98, inclusive as conexões e os conectores específicos, de acordo com o tipo de material e respectivo diâmetro solicitado no projeto.

10.2 INSTALAÇÕES SANITÁRIAS

As instalações de esgoto sanitário serão executadas de conformidade com o exigido no respectivo projeto, que deverá estar alinhado e de acordo com a NBR 8160/99. Estas instalações deverão ser executadas por profissionais especializados e conhecedores da boa técnica executiva, assim como os materiais aplicados deverão ter procedência nacional e qualidade de primeira linha, descartando-se quaisquer produtos que não atendam as normas pertinentes da ABNT e do Inmetro.

Nos ambientes geradores de esgoto sanitário, como sanitários, copa e área de serviço, cada ramal secundário será interligado ao seu respectivo primário, seguindo este até a primeira caixa de passagem mais próxima, quando então será constituída a rede externa que se estenderá até a caixa de inspeção, antes do sistema fossa/sumidouro, no qual serão

lançados os efluentes finais do esgoto doméstico. Caso exista na localidade do ente federado rede pública de esgoto, obrigatoriamente os efluentes serão nela lançados.

As tubulações da rede externa de esgoto, quando enterradas, devem ser assentadas sobre terreno com base firme e recobrimento mínimo de 0,40m. Caso nestes trechos não seja possível o recobrimento, ou onde a tubulação esteja sujeita a fortes compressões por choques mecânicos, então a proteção será no sentido de aumentar sua resistência mecânica.

Ainda deverá ser prevista no projeto de esgoto sanitário, tubulação vertical de ventilação, “suspiro”, conectada a cada ramal primário, que deverá ter continuidade além da cobertura, em pelo menos 1,00 m acima desta.

A fim de se verificar a possibilidade de algum vazamento, que eventualmente venha a ocorrer na rede de esgoto por deficiências executivas, todas as tubulações, tanto a primária como a secundária, serão submetidas ao teste de fumaça ou ao teste da coluna de água.

Após a execução deste teste, toda a tubulação do esgoto sanitário que passa pelo piso da edificação será envolvida com areia lavada para proteção do material, antes do reaterro e compactação das cavas.

10.2.1 Tubos e Conexões

Para o esgoto primário interno, os tubos serão de PVC rígido branco, diâmetro mínimo de 100 mm e com ponta e bolsa de virola, junta elástica (anel de borracha), conexões também no mesmo padrão, todos da marca Tigre, Fortilit, Amanco ou similar.

Os ramais de esgoto secundário interno, bem como suas conexões, serão em tubo de PVC rígido com ponta e bolsa soldável, bitolas variando de 40 a 75 mm, todos da marca Tigre, Fortilit, Amanco ou similar, não sendo permitido o aquecimento de tubos e conexões para formar emendas ou curvas.

10.2.3 Caixa Sifonada e de Gordura

Deverão ser instaladas caixas e ralos sifonados nos locais indicados em projeto, além de uma caixa de gordura na área de serviço coberta, todas as peças em material de PVC da marca Tigre, Fortilit ou similar, dimensões mínimas de 150 x 150 mm e saídas de 50 a 75 mm, com caixilhos, grelhas metálicas e sistema de fecho hídrico.

As caixas de passagem e de inspeção serão locadas conforme o projeto, sendo que a primeira, nas dimensões de 60 x 60 x 60 cm, deverá ser confeccionada em alvenaria revestida com massa e tampa de concreto, enquanto que a segunda será do tipo pré-moldada Ø 60 cm e também com tampa de concreto.

10.3 INSTALAÇÕES PLUVIAIS

A tubulação da rede prevista no projeto escoará, por gravidade, todo o volume de água pluvial captada e acumulada nas calhas da cobertura da edificação.

As descidas da rede de captação serão lançadas diretamente nas caixas de areia (dimensões de 40 x 40 x 40 cm), situadas na área externa da edificação, que serão interligadas entre si por meio dos dutos de PVC (mínimo de 100 mm), envelopados com concreto simples na profundidade de 0,50m e envolvidos com areia grossa antes do reaterro das valas, sendo que as águas captadas terão por destino final as sarjetas das vias públicas e (ou) o próprio terreno da obra, que contenha área verde.

10.3.1 Tubos e Conexões

Tanto os tubos como as conexões serão de PVC leve branco do tipo esgoto, marca Tigre, Fortilit, Amanco ou similar, e bitolas compatíveis com o prescrito no projeto.

Na saída de cada ramal captador, nas extremidades das calhas de cobertura, deverá ser prevista a instalação de ralos hemisféricos em ferro galvanizado, diâmetro compatível com o tubo de queda, a fim de se evitar o acúmulo de detritos e o consequente entupimento do ramal.

10.4 APARELHOS, METAIS E ACESSÓRIOS

A colocação de louças e metais será executada por profissionais especializados e conhecedores da boa técnica executiva, devendo cada peça ser devidamente colocada na posição indicada no projeto arquitetônico, com especial atenção às indicações que constarem nos projetos de instalação hidráulica e de esgoto sanitário. Tão logo instalados, tanto as louças como os metais serão envolvidos em papel e fita adesiva a fim de protegê-los de respingos da pintura final.

10.4.1 Louças e Bancadas

Todas as louças serão da cor branca e da marca Incepa, Deca, Celite ou similar.

Os vasos sanitários serão possuidores de sifão interno, fixados com parafusos de metal cromado tipo castelo, vedação no pé do vaso com bolsa de borracha, cromado, tubo de ligação cromado para entrada d'água da parede ao vaso metálico e canopla cromada, todas as peças com diâmetro nominal de 38 mm (1.½”).

Os lavatórios serão sem coluna de 45 x 33 cm, aproximadamente, de primeira qualidade, fixados com buchas do tipo S8 e parafusos metálicos.

O tanque da área de serviço coberta será fixado com buchas S10 e parafusos metálicos.

A pia da cozinha conjugada à bancada, terá formato retangular em aço inoxidável, fosco e não imantado, tamanho nº 2 (30x40x25), em material de procedência nacional AISI 304 ou similar.

Saboneteiras, porta toalhas e papeleiras serão de louça branca, marca Deca ou

10.4.2 Metais

Válvula de descarga cromada com canopla, diâmetro nominal de Ø 38 mm (1 ½”), da marca Hydra ou similar.

Os metais que irão complementar as louças deverão ter marca Deca, Esteves ou similar e colocados segundo a seguinte descrição: ligação flexível metálica de ½” (13 mm), sifão de copo e válvula de escoamento, ambos metálicos cromados de Ø 38 mm x 25mm. Para o tanque estes metais serão compatíveis com sua vazão de escoamento.

As torneiras serão cromadas, também da marca Deca, Esteves ou similar.

Os registros de gaveta serão de bronze, colocados de acordo com as dimensões e a localização do projeto de instalações de água fria, e serão em cruzeta e canopla de metal cromados, todos da marca Deca ou similar.

10.5 SISTEMA DE PREVENÇÃO E COMBATE A INCÊNDIO

De acordo com o respectivo projeto, que deverá ser aprovado pelo Corpo de Bombeiros local, serão previstos (pelo menos) 2 extintores de pó químico (PQS) de 4 KG, com suportes de fixação e placas de sinalização, e sua parte superior no máximo a 1,80m do piso.

A fornecedora dos extintores obrigatoriamente deverá estar com o cadastro em dia junto ao o Corpo de Bombeiros local ou da cidade mais próxima da edificação.

A Empreiteira submeterá, oportunamente, às entidades com jurisdição sobre o assunto, o projeto de instalação contra prevenção e combate a incêndio, ajustando quaisquer exigências ou alterações impostas pelas autoridades locais, dando sempre prévio conhecimento ao Contratante. Caso sejam necessárias algumas readequações no projeto, o ônus destas correrá por conta da Empreiteira, até aprovação e liberação final de vistoria.

11. REVESTIMENTOS

11.1 PAREDES

Antes de iniciar os trabalhos de revestimento, deverá a Empreiteira adotar providências para que todas as superfícies a revestir estejam firmes, retílineas, niveladas e



aprumadas. Qualquer correção nesse sentido será feita antes da aplicação do revestimento, como também fornecer e aplicá-lo em todas as superfícies onde especificado e (ou) indicado nos desenhos do Projeto Arquitetônico.

Os revestimentos em geral serão sempre executados por profissionais com perícia reconhecidamente comprovada e deverão apresentar paramentos perfeitamente desempenados, aprumados, alinhados e nivelados, as arestas vivas e os planos de concordância perfeitamente delineados.

A preparação da mistura de argamassa para revestimento será sempre executada com particular cuidado, especialmente quanto às superfícies das paredes que deverão estar bem limpas, mediante emprego de vassoura de cerda, e abundantemente molhadas, antes do início dos trabalhos.

Todas as instalações hidráulicas e elétricas deverão ser executadas antes da aplicação do chapisco e da argamassa de areia fina desempenada, evitando-se dessa forma retoques nos revestimentos recém concluídos.

Na finalização de todos os serviços de revestimento, remover-se-á toda a sujeira deixada por eles, tanto no chão, nos vidros como em outros locais da intervenção.

11.2 CHAPISCO

Após instalação de todas as tubulações previstas no projeto, bem como a limpeza das superfícies das paredes de alvenaria, será aplicado chapisco grosso com peneira fina, constituído por cimento Portland comum (saco de 50 Kg) e areia grossa, no traço 1:3.

11.3 ARGAMASSAS DE REVESTIMENTO – EMBOÇO E REBOCO

A aplicação da argamassa de revestimento se rá iniciada após a completa pega entre a alvenaria e o chapisco. Será preparada com betoneira, misturando-se primeiramente o agregado miúdo (areia), peneirado em malha fina, com os aglomerantes (cal hidratada e cimento comum Portland) no traço 1: 4: 5, além da água necessária para dar uma consistência plástica adequada. Por ocasião do uso da argamassa, adicionar-se-á cimento na proporção de 1: 9, ou seja, uma parte de cimento para nove partes de argamassa já "curtida".

A composição da argamassa será constituída por areia fina (peneirada), cal hidratada e cimento, no traço 1:4:5, medido em volume, utilizando lata de 18 litros como padrão de referência.

Serão preparadas quantidades de argamassa na medida das necessidades dos serviços a serem executados em cada etapa, de maneira a ser evitado o início do endurecimento antes de seu emprego.

A argamassa deverá ser utilizada dentro de duas horas e meia, a partir do primeiro contato do cimento com a água. Será rejeitada e inutilizada toda a argamassa que apresentar vestígios de endurecimento, sendo expressamente vedado tornar a amassá-la.

A espessura máxima tanto do emboço como do reboco, contada a partir do tijolo chapiscado, será de 15 mm, tanto para as paredes internas como para as externas. O seu acabamento deverá ser desempenado com régua de alumínio e com desempenadeira. Qualquer um destes revestimentos deverá apresentar aspectos uniformes, com parâmetro perfeitamente plano, não sendo tolerada qualquer ondulação ou desigualdade de alinhamento da superfície revestida. No caso do reboco, o acabamento final será executado com desempenadeira revestida com feltro.

Será permitida a utilização de argamassa industrial (pré-preparada), em sacos de 20 a 25 Kg, marca Votorantim, Quartzolit ou similar, com especial atenção às recomendações do fabricante, quanto à aplicação e dosagem do produto.

11.4 AZULEJO

Nos lugares determinados em projeto serão aplicados azulejos brancos 20x20cm, assentados sobre emboço, na cor branca, e rejuntados com rejunte industrial, também na cor branca, sendo ambos os produtos da marca Quartzolit ou similar, conforme especificações do fabricante. Os azulejos deverão ser assentados até a altura do teto.

12. PISO E ACESSIBILIDADE

Os níveis dos pisos obedecerão ao projeto arquitetônico e será acessível, com vistas as especificações da NBR 9050/2015.

12.1 CONTRA PISO E CAMADA REGULARIZADORA

Caso o solo do aterro (caixão interno) seja de baixa resistência, deverá ser substituído e eventualmente outro tipo de solução poderá ser adotada.

Em caso de dúvidas, a Fiscalização deverá ser notificada e consultada, a fim de que ela providencie consultoria especializada sobre o assunto.

Todas as superfícies internas da edificação serão preparadas para receber o contra piso, com os devidos procedimentos de nivelamento e compactação manual e (ou) mecanizada do aterro interno (caixão), precedidos pela colocação e embutimento de todas as tubulações previstas nos projetos de instalações.

Deverão ser tomadas precauções no recobrimento das canalizações sob o piso e no esquadrejamento entre paredes e contra piso, que deverão ter seus arremates adequados, a fim de não danificar as tubulações previstas em projeto.

Após o cumprimento dos serviços preliminares acima descritos, será executado o contra piso em concreto simples, misturado em betoneira, $F_{ck} = 15 \text{ Mpa}$, espessura mínima de 5 cm, superfície com caimento mínimo de 0,5% para as portas externas, e que sofrerá cura por 7 (sete) dias ininterruptos. Em seguida será executada a regularização do contra piso, em argamassa de cimento e areia média, $e = 2 \text{ cm}$, no traço de 1: 4, com o mesmo caimento.

Na execução do contra piso sobre o terreno localizado em áreas internas da obra (caixão), deve-se incorporar aditivo impermeabilizante ao concreto, da marca Sika ou similar, na proporção indicada pelo fabricante.

12.2 PISO CERÂMICO E PISO TÁTIL

Nas áreas indicadas no projeto arquitetônico será executado piso cerâmico do tipo extra PEI-4, com dimensões nominais de 45x 45 cm, material uniforme de fundo claro, não vermelho, faces e arestas lisas, cor a ser escolhida pela Fiscalização do contratante, assentado sobre camada regularizadora com argamassa industrializada da marca Quartzolit ou similar.

A área interna receberá piso tátil emborrachado, placa de 25 x 25cm, que deverá ser colado com a cola específica sobre o piso cerâmico. E na área externa receberá piso tátil em placa cimentícia de 25x25cm que deverá ser assentado ainda na fase de execução da calçada.

O revestimento será assentado com argamassa pré-fabricada de cimento colante tipo AC-II, aplicada no contrapiso e no tardo de da placa cerâmica com desempenadeira dentada de 8x8x8mm, com juntas a prumo.

A largura mínima para as juntas entre as peças deve seguir as orientações do fabricante da cerâmica, empregando-se, se necessário, espaçadores deformáveis previamente gabaritados. Recomenda-se que o controle de alinhamento, das juntas, seja feito sistematicamente, com auxílio de linhas esticadas longitudinalmente e transversalmente.

O trânsito sobre a pavimentação, logo após o assentamento, não será permitido. Eventual empeno côncavo poderá provocar efeito gangorra, na hipótese do trânsito referido, provocando o desprendimento do ladrilho cerâmico. A proibição terá a duração de 3 dias. A partir desse prazo e assim mesmo se necessário, usar pranchas largas de madeira para transitar sobre o piso. Após 48 horas deverá ser feito rejuntamento com argamassa pré-fabricada, na cor cinza.

O banheiro PNE seguirá o projeto arquitetônico e a NBR 9050.

13. CIRCULAÇÃO AOS ARREDORES DAS EDIFICAÇÕES

A calçada deverá ser executada em concreto simples, misturado em betoneira, $F_{ck} = 15$ Mpa, espessura mínima de 7 cm, com juntas plásticas a cada 1,00 m, formando retângulos perfeitos, superfície com caimento mínimo de 0,5% para o jardim e sarjetas.

13.1 RODAPÉS

Nos ambientes onde o piso for cerâmico será também colocado rodapé do mesmo tipo, com 7 cm de altura e rejuntado com rejunte industrial, da marca Quartzolit ou similar, na mesma cor do piso.

14. FORROS

Nos locais indicados em projeto deverá ser instalado forro de PVC branco, aplicado por empresa especializada, segundo as seguintes especificações técnicas:

- A sustentação do forro será feita por barroteamento em estrutura de madeira;
- O forro de PVC deverá ser colocado em travejamento de estrutura de madeira;
- As folhas de PVC serão duplas com largura de 20cm;

Para acabamento do forro devem ser utilizados acessórios do mesmo material tais como U, molduras e emendas, na mesma cor branca do forro para a colocação de luminárias e projetores deverá ser previsto no projeto do forro a colocação de travessas especiais para fazer a fixação das mesmas.

15. PINTURA

Os serviços serão executados por profissionais de comprovada competência e com vistas a ABNT NBR 13245/2011.

Todas as superfícies a serem pintadas deverão estar firmes, lisas, isentas de mofo e, principalmente, secas, com o tempo de "cura" do reboco novo em cerca de 30 dias, conforme a umidade relativa do ar.

Cada demão de tinta só poderá ser aplicada quando a precedente estiver perfeitamente seca, convindo esperar um intervalo de 24 horas entre duas demãos sucessivas.

Os trabalhos de pintura serão terminantemente suspensos em tempos de chuva.

Deverão ser evitados escorrimentos ou salpicos de tinta nas superfícies não destinadas à pintura (vidros, pisos, aparelhos, etc.). Os salpicos que não puderem ser evitados deverão ser removidos quando a tinta estiver seca, empregando-se removedor adequado.

Se as cores não estiverem claramente definidas no projeto, cabe a Empreiteira consultar à Fiscalização do contratante, para obter sua anuência e aprovação.

Nas esquadrias em geral, deverão ser removidos ou protegidos com papel colante os espelhos, fechos, rosetas, puxadores, etc., antes dos serviços de pintura.

Toda vez que uma superfície tiver sido lixada, esta será cuidadosamente limpa com uma escova e, depois com um pano seco, para remover todo o pó, antes de aplicar a demão seguinte de tinta.

Toda a superfície pintada deve apresentar, depois de pronta, uniformidade quanto à textura, tonalidade e brilho (fosco, semifosco ou brilhante).

Só serão utilizadas tintas de primeira linha de fabricação.

As tintas deverão ser entregues na obra em embalagem original de fábrica, intactas.

15.1 PINTURA ACRÍLICA

As paredes externas serão pintadas com tinta acrílica da marca Coral, Sherwin Williams, Suvinil, Ypiranga ou similar, em duas demãos, sem emassamento e sobre selador acrílico, também da mesma marca da tinta que for aplicada.

Tanto as paredes internas como os tetos, serão primeiramente emassados e depois pintados com tinta acrílica em duas demãos, das marcas Coral, Sherwin Williams, Suvinil, Ypiranga ou similar.

15.2 PINTURA EM ESMALTE SINTÉTICO

Todas as portas de madeira, bem como suas aduelas e alizares, deverão primeiramente ser regularizados, emassados e robustamente lixados, para, posteriormente, receber tinta esmalte sintético da marca Coral, Sherwin Williams, Suvinil, Ypiranga ou similar, em duas demãos, cor e tonalidade a ser definida pela Fiscalização do contratante, caso estas não estejam previstas no projeto arquitetônico.

Todas as portas e janelas de ferro serão devidamente preparadas com lixa de ferro textura n°. 60, a fim de receber antiferruginoso (zarcão) e, por último, duas demãos de esmalte sintético da mesma marca das portas, na cor e tonalidade a ser definida pela Fiscalização do contratante.

16. COMPLEMENTAÇÃO E LIMPEZA DA OBRA

A obra deverá ser entregue em perfeito estado de limpeza e conservação. Todos os equipamentos deverão apresentar funcionamento perfeito com as instalações definitivamente ligadas às redes de serviços públicos (água, esgoto, luz e telefone).

Todo o entulho deverá ser removido do terreno da obra pela Empreiteira.

Durante o desenvolvimento da obra, será obrigatória a proteção dos pisos cerâmicos recém concluídos, com estopa, gesso, nos casos em que o andamento da obra ou a passagem obrigatória de operários assim o exigirem. Serão lavados convenientemente, e de acordo com as especificações, os pisos cerâmicos, cimentados, bem como os revestimentos de azulejos e ainda: aparelhos sanitários, vidros, ferragens e metais, devendo ser removidos quaisquer vestígios de tintas, manchas e argamassa. A proteção mínima consistirá da aplicação de uma de mão de cera incolor.

Os azulejos serão inicialmente limpos com pano seco; salpicos de argamassa e tintas serão removidos com esponja de aço fina; lavagem final com água em abundância.

A limpeza dos vidros far-se-á com esponja de aço, removedor e água.

Os pisos cimentados serão lavados com solução de ácido muriático (1:6), enquanto que salpicos e aderências serão removidos com espátula palha de aço, procedendo-se finalmente a lavagem com água.

Os aparelhos sanitários serão limpos com esponja de aço, sabão e água. Os metais deverão ser limpos com removedor, não se devendo aplicar ácido muriático nos metais e aparelhos sanitários.

As ferragens de esquadrias, com acabamento cromado, serão limpas com removedor adequado, polindo-as finalmente com flanela seca.

Nesta ocasião será formulado o Atestado de Entrega Provisória de Obra pela Fiscalização do Ente Federado (Contratante).

Será realizado o plantio de grama de acordo com o projeto de urbanização.

Em cada sala será instalado um quadro de aula em vidro temperado e=6mm com dimensões de 2,2m x 1,0 m.



PREFEITURA MUNICIPAL DE VISEU
SECRETARIA MUNICIPAL DE OBRAS E URBANISMO

OBRA: REFORMA E AMPLIAÇÃO DA ESCOLA DONA MARIA NUNES DA SILVA		SINAPI 2025/05 - PARÁ - DESONERADO
ENDEREÇO: LOCALIDADE IGARAPÉ DE AREIA, MUNICÍPIO DE VISEU-PA	BDI: 30.00%	SBC 2025/06 - PARÁ - DESONERADO
PREFEITO: CRISTIANO DUTRA VALE		SICRO3 2025/01 - PARÁ - DESONERADO
ELABORAÇÃO: ENG. RUAN CALEBE DUARTE DE OLIVEIRA		ORSE 2025/04 - SERGIPE - DESONERADO
		SEDOP 2025/02 - PARÁ - DESONERADO
		SEINFRA - 028 - CEARÁ - DESONERADO

Orçamento Sintético

Item	Código	Banco	Descrição	Und	Quant.	Valor Unit	Valor Unit com BDI	Total	Peso (%)
1			SERV. PRELIMINARES		1		13.653,44	13.653,44	2,75 %
1.1	011340	SEDOP	Placa de obra em lona com plotagem de gráfica	m²	3	180,96	235,24	705,72	0,14 %
1.2	010005	SEDOP	Barracão de madeira/Almojarifado	m²	12	546,20	710,06	8.520,72	1,71 %
1.3	010003	SEDOP	Tapume c/ chapa de madeirite plastificado e=15mm (h=2.20m)	m²	20	170,27	221,35	4.427,00	0,89 %
2			DEMOLIÇÕES E RETIRADAS		1		15.247,62	15.247,62	3,07 %
2.1	020235	SEDOP	Retirada de piso ceramico, inclusive camada regularizadora	m²	70	39,14	50,88	3.561,60	0,72 %
2.2	020014	SEDOP	Retirada de esquadria sem aproveitamento	m²	10	11,16	14,50	145,00	0,03 %
2.3	020307	SEDOP	Retirada de telhas de barro	m²	53	16,74	21,76	1.153,28	0,23 %
2.4	020020	SEDOP	Retirada da estrutura em madeira da cobertura	m²	85	36,30	47,19	4.011,15	0,81 %
2.5	021526	SEDOP	Retirada de louça sanitária	un	3	13,56	17,62	52,86	0,01 %
2.6	020677	SEDOP	Retirada de pintura (c/ escova de aço)	m²	55	8,43	10,95	602,25	0,12 %
2.7	020177	SEDOP	Bota fora manual até 200m	m³	10,74	102,04	132,65	1.424,66	0,29 %
2.8	020019	SEDOP	Retirada de reboco ou emboço	m²	104,5	13,97	18,16	1.897,72	0,38 %
2.9	020016	SEDOP	Demolição manual de alvenaria de tijolo	m³	22	83,89	109,05	2.399,10	0,48 %
3			ESTRUTURA		1		700,59	700,59	0,14 %
3.1	93196	SINAPI	CONTRAVERGA MOLDADA IN LOCO EM CONCRETO PARA VÃOS DE ATÉ 1,5 M DE COMPRIMENTO. AF_03/2016	M	0,8	91,08	118,40	94,72	0,02 %
3.2	93197	SINAPI	CONTRAVERGA MOLDADA IN LOCO EM CONCRETO, ESPESSURA DE *20* CM. AF_03/2024	M	0,8	65,86	85,61	68,48	0,01 %
3.3	93187	SINAPI	VERGA MOLDADA IN LOCO EM CONCRETO, ESPESSURA DE *20* CM. AF_03/2024	M	4	85,31	110,90	443,60	0,09 %
3.4	93188	SINAPI	VERGA MOLDADA IN LOCO EM CONCRETO PARA PORTAS COM ATÉ 1,5 M DE VÃO. AF_03/2016	M	0,8	90,19	117,24	93,79	0,02 %
4			COBERTURA		1		11.580,48	11.580,48	2,33 %
4.1	070052	SEDOP	Estrutura em mad. lei p/ telha de barro - pç. serrada	m²	48	122,44	159,17	7.640,16	1,54 %
4.2	070049	SEDOP	Cobertura - telha de barro paulista ou planatex	m²	48	63,15	82,09	3.940,32	0,79 %
5			ESQUADRIAS		1		4.928,47	4.928,47	0,99 %
5.1			PORTAS		1		1.311,71	1.311,71	0,26 %
5.1.1	090065	SEDOP	Esquadria mad. e=3cm c/ caix. aduela e alizar	m²	1,68	600,60	780,78	1.311,71	0,26 %
5.2			JANELAS		1		3.616,76	3.616,76	0,73 %
5.2.1	091512	SEDOP	Esquadria de correr em vidro temperado de 8mm	m²	3,2	869,42	1.130,24	3.616,76	0,73 %
6			REVESTIMENTO		1		9.119,52	9.119,52	1,84 %
6.1			FORRO		1		9.119,52	9.119,52	1,84 %
6.1.1	140348	SEDOP	Barroteamento em madeira de lei p/ forro PVC	m²	48	78,25	101,72	4.882,56	0,98 %
6.1.2	141336	SEDOP	Forro em lambri de PVC	m²	48	42,50	55,25	2.652,00	0,53 %
6.1.3	110763	SEDOP	Reboco com argamassa 1:6:Adit. Plast.	m²	24	50,80	66,04	1.584,96	0,32 %
7			PISOS, RODAPES, SOLEIRAS E PEITORIS		1		13.296,44	13.296,44	2,68 %
7.1	90932	SINAPI	CONTRAPISO ACÚSTICO EM ARGAMASSA TRAÇO 1:4 (CIMENTO E AREIA), PREPARO MANUAL. APLICADO EM ÁREAS SECAS. ACABAMENTO NÃO Lajota ceramica - incluindo rejuntamento (Padrão Médio)	m²	48	104,28	135,56	6.506,88	1,31 %
7.2	130119	SEDOP	Lajota ceramica - incluindo rejuntamento (Padrão Médio)	m²	48	76,73	99,74	4.787,52	0,96 %
7.3	120164	SEDOP	Rodape ceramico h=8cm	m	28	28,14	36,58	1.024,24	0,21 %
7.4	120165	SEDOP	Soleira em marmore branco e=2cm	m²	0,12	991,43	1.288,85	154,66	0,03 %
7.5	120481	SEDOP	Peitoril em marmore branco e=2cm	m²	0,6	1.055,31	1.371,90	823,14	0,17 %
8			PINTURA		1		2.784,07	2.784,07	0,56 %
8.1	150741	SEDOP	Latex acrilica (sobre pintura antiga)	m²	168	12,26	15,93	2.676,24	0,54 %
8.2	150134	SEDOP	Esmalte sobre madeira c/ massa e selador	m²	1,5	55,30	71,89	107,83	0,02 %
9			INSTALAÇÕES ELÉTRICAS		1		2.209,55	2.209,55	0,44 %
9.1	170322	SEDOP	Quadro de distribuição metálico de embutir p/ 24 disjuntores (c/barramento)	un	1	749,26	974,03	974,03	0,20 %
9.2			PONTOS, TOMADAS, E INTERRUPTORES		1		1.019,82	1.019,82	0,21 %
9.2.1	171491	SEDOP	Revisão de ponto de luz	pt	6	130,75	169,97	1.019,82	0,21 %
9.3			LUMINÁRIAS		1		215,70	215,70	0,04 %
9.3.1	101645	SINAPI	LÂMPADA MISTA 160 W - FORNECIMENTO E INSTALAÇÃO. AF_08/2020	UN	6	27,66	35,95	215,70	0,04 %
10			INSTALAÇÃO DE AR CONDICIONADO		1		9.401,78	9.401,78	1,89 %
10.1			PONTOS		1		3.117,34	3.117,34	0,63 %
10.1.1	230262	SEDOP	Ponto p/ar condicionado(tubul.,cj.airstop e fiaçao)	pt	1	632,82	822,66	822,66	0,17 %
10.1.2	231085	SEDOP	Ponto de gás p/ split até 30.000 BTU's (10m)	pt	1	1.454,36	1.890,66	1.890,66	0,38 %
10.1.3	231084	SEDOP	Ponto de dreno p/ split (10m)	pt	1	310,79	404,02	404,02	0,08 %

10.2			APARELHOS			1		6.284,44	6.284,44	1,26 %
10.2.1	231310	SEDOP	Aparelho Air-Split - 18.000 BTU's - Inverter	un		1	4.834,19	6.284,44	6.284,44	1,26 %
11			INSTALAÇÕES HIDROSSANITÁRIAS			1		15.212,90	15.212,90	3,06 %
11.1			ÁGUA FRIA			1		0,00	0,00	0,00 %
11.2	180837	SEDOP	Reservatório em polietileno de 5.000 L	un		1	6.734,33	8.754,62	8.754,62	1,76 %
11.3	191274	SEDOP	Torneira de bóia 3/4"	un		1	74,07	96,29	96,29	0,02 %
11.4			ESGOTO			1		6.361,99	6.361,99	1,28 %
11.4.1	98104	SINAPI	CAIXA DE GORDURA SIMPLES (CAPACIDADE: 36L), RETANGULAR, EM ALVENARIA COM TUBOS CERÂMICOS MACIÇOS. DIMENSÕES INTERNAS =	UN		1	397,80	517,14	517,14	0,10 %
11.4.2	C2832	SEINFRA	FOSSA SÉPTICA E SUMIDOURO EM ALVENARIA	UN		1	4.496,04	5.844,85	5.844,85	1,18 %
12			SISTEMA DE PROTEÇÃO CONTRA INCÊNDIO			1		292,68	292,68	0,06 %
12.1	201507	SEDOP	Extintor de incêndio ABC - 6Kg	un		1	225,14	292,68	292,68	0,06 %
13			AMPLIAÇÃO			1		0,00	0,00	0,00 %
14			SERVIÇOS PRELIMINARES			1		1.729,62	1.729,62	0,35 %
14.1	010008	SEDOP	Limpeza do terreno	m ²		103,2	6,22	8,08	833,85	0,17 %
14.2	010009	SEDOP	Locação da obra a trena	m ²		103,2	6,68	8,68	895,77	0,18 %
15			MOVIMENTAÇÃO DE TERRA			1		1.180,31	1.180,31	0,24 %
15.1	030010	SEDOP	Escavação manual de ate 1.50m de profundidade	m ³		9,12	99,56	129,42	1.180,31	0,24 %
16			FUNDAÇÕES			1		25.007,13	25.007,13	5,03 %
16.1			SAPATA			1		5.504,72	5.504,72	1,11 %
16.1.1	040257	SEDOP	Lastro de concreto magro c/ seixo	m ³		0,91	985,74	1.281,46	1.166,12	0,23 %
16.1.2	040283	SEDOP	Bloco em concreto armado p/ fundação (incl. forma)	m ³		0,85	3.926,34	5.104,24	4.338,60	0,87 %
16.2			BALDRAME			1		19.502,41	19.502,41	3,92 %
16.2.1	040284	SEDOP	Baldrame em concreto armado c/ cinta de amarração	m ³		4,06	3.695,04	4.803,55	19.502,41	3,92 %
17			ESTRUTURA			1		41.101,12	41.101,12	8,27 %
17.1			CONCRETO ARMADO - PILARES			1		8.596,87	8.596,87	1,73 %
17.1.1	050766	SEDOP	Concreto armado fck=25MPA c/ forma mad. branca (incl. lançamento e adensamento)	m ³		1,55	4.266,44	5.546,37	8.596,87	1,73 %
17.2			VERGAS E CONTRAVERGAS			1		2.592,85	2.592,85	0,52 %
17.2.1	93188	SINAPI	VERGA MOLDADA IN LOCO EM CONCRETO PARA PORTAS COM ATÉ 1,5 M DE VÃO AF. 03/2016	M		5,6	90,19	117,24	656,54	0,13 %
17.2.2	93197	SINAPI	CONTRAVERGA MOLDADA IN LOCO EM CONCRETO, ESPESSURA DE *20* CM AF. 03/2024	M		11,1	65,86	85,61	950,27	0,19 %
17.2.3			LAJE			1		986,04	986,04	0,20 %
17.2.3.1	050713	SEDOP	Laje pré-moldada e=12cm (incl. capeamento) - unidirecional	m ²		6	126,42	164,34	986,04	0,20 %
17.3			COBERTURA			1		29.911,40	29.911,40	6,02 %
17.3.1	070052	SEDOP	Estrutura em mad. lei p/ telha de barro - pç. serrada	m ²		123,98	122,44	159,17	19.733,89	3,97 %
17.3.2	070049	SEDOP	Cobertura - telha de barro paulista ou planatex	m ²		123,98	63,15	82,09	10.177,51	2,05 %
18			PAREDES E PAINES			1		38.684,58	38.684,58	7,79 %
18.1			ALVENARIA E VEDAÇÃO			1		38.684,58	38.684,58	7,79 %
18.1.1	060046	SEDOP	Alvenaria tijolo de barro a cutelo	m ²		230,06	129,35	168,15	38.684,58	7,79 %
19			ESQUADRIAS			1		18.975,88	18.975,88	3,82 %
19.1			PORTAS			1		9.181,97	9.181,97	1,85 %
19.1.1	090065	SEDOP	Esquadria mad. e=3cm c/ caix. aduela e alizar	m ²		11,76	600,60	780,78	9.181,97	1,85 %
19.2			JANELAS			1		9.793,91	9.793,91	1,97 %
19.2.1	091512	SEDOP	Esquadria de correr em vidro temperado de 8mm	m ²		8,05	869,42	1.130,24	9.098,43	1,83 %
19.2.2	091517	SEDOP	Esquadria basculante em vidro temperado de 6mm	m ²		0,64	835,92	1.086,69	695,48	0,14 %
20			REVESTIMENTO			1		56.863,87	56.863,87	11,44 %
20.1	110143	SEDOP	Chapisco de cimento e areia no traço 1:3	m ²		460,12	16,91	21,98	10.113,43	2,04 %
20.2	110763	SEDOP	Reboco com argamassa 1:6:Adit. Plast.	m ²		460,12	50,80	66,04	30.386,32	6,12 %
20.3			FORRO			1		16.364,12	16.364,12	3,29 %
20.3.1	140348	SEDOP	Barroteamento em madeira de lei p/ forro PVC	m ²		104,25	78,25	101,72	10.604,31	2,13 %
20.3.2	141336	SEDOP	Forro em lambri de PVC	m ²		104,25	42,50	55,25	5.759,81	1,16 %
21			PISOS, RODAPES, SOLEIRAS E PEITORIS			1		36.987,73	36.987,73	7,44 %
21.1	90932	SINAPI	CONTRAPISO ACÚSTICO EM ARGAMASSA TRAÇO 1:4 (CIMENTO E AREIA), PREPARO MANUAL, APLICADO EM ÁREAS SECAS, ACABAMENTO NÃO EXECUÇÃO DE PASSEIO (CALÇADA) COM CONCRETO MOLDADO IN LOCO, FEITO EM OBRA. ACABAMENTO ESTAMPADO. ESPESSURA 6 CM. NÃO Lajota cerâmica - incluindo rejuntamento (Padrão Médio)	m ²		104,25	104,28	135,56	14.132,13	2,84 %
21.2	95000	SINAPI	CONTRAPISO ACÚSTICO EM ARGAMASSA TRAÇO 1:4 (CIMENTO E AREIA), PREPARO MANUAL, APLICADO EM ÁREAS SECAS, ACABAMENTO NÃO EXECUÇÃO DE PASSEIO (CALÇADA) COM CONCRETO MOLDADO IN LOCO, FEITO EM OBRA. ACABAMENTO ESTAMPADO. ESPESSURA 6 CM. NÃO Lajota cerâmica - incluindo rejuntamento (Padrão Médio)	m ²		66	73,52	95,57	6.307,62	1,27 %
21.3	130119	SEDOP	CONTRAPISO ACÚSTICO EM ARGAMASSA TRAÇO 1:4 (CIMENTO E AREIA), PREPARO MANUAL, APLICADO EM ÁREAS SECAS, ACABAMENTO NÃO EXECUÇÃO DE PASSEIO (CALÇADA) COM CONCRETO MOLDADO IN LOCO, FEITO EM OBRA. ACABAMENTO ESTAMPADO. ESPESSURA 6 CM. NÃO Lajota cerâmica - incluindo rejuntamento (Padrão Médio)	m ²		104,25	76,73	99,74	10.397,89	2,09 %
21.4	120164	SEDOP	Rodape ceramico h=8cm	m		68,5	28,14	36,58	2.505,73	0,50 %
21.5	120165	SEDOP	Soleira em marmore branco e=2cm	m ²		1,05	991,43	1.288,85	1.353,29	0,27 %
21.6	120481	SEDOP	Peitoril em marmore branco e=2cm	m ²		1,67	1.055,31	1.371,90	2.291,07	0,46 %
22			PINTURA			1		31.205,33	31.205,33	6,28 %
22.1	151285	SEDOP	Latex acrilica acetinada c/ massa e selador - interna e externa	m ²		460,12	52,17	67,82	31.205,33	6,28 %
23			INSTALAÇÃO ELÉTRICA			1		11.689,20	11.689,20	2,35 %
23.1			PONTOS, TOMADAS, E INTERRUPTORES			1		8.411,20	8.411,20	1,69 %
23.1.1	170081	SEDOP	Ponto de luz / força (c/tubul., cx. e fiação) ate 200W	pt		20	323,51	420,56	8.411,20	1,69 %
23.2			LUMINÁRIAS			1		3.278,00	3.278,00	0,66 %
23.2.1	100920	SINAPI	LÂMPADA FLUORESCENTE ESPIRAL BRANCA 65 W, BASE E27 - FORNECIMENTO E INSTALAÇÃO AF. 02/2020	UN		20	126,08	163,90	3.278,00	0,66 %
24			INSTALAÇÕES HIDROSSANITÁRIAS			1		20.804,39	20.804,39	4,19 %
24.1			AGUA FRIA			1		4.794,80	4.794,80	0,96 %

24.1.1	180299	SEDOP	Ponto de agua (incl. tubos e conexoes)	pt	8	461,04	599,35	4.794,80	0,96 %
24.2			ESGOTO		1		16.009,59	16.009,59	3,22 %
24.2.1	180214	SEDOP	Ponto de esgoto (incl. tubos, conexoes, cx. e ralos)	pt	6	522,64	679,43	4.076,58	0,82 %
24.2.2	180550	SEDOP	Fossa septica em concreto armado - cap= 50 pessoas	un	1	9.179,24	11.933,01	11.933,01	2,40 %
25			POÇO		1		53.632,32	53.632,32	10,79 %
25.1	220497	SEDOP	Poço Tubular d= 6" - prof.= 50m	un	1	39.639,55	51.531,41	51.531,41	10,37 %
25.2	181476	SEDOP	Bomba Submersa 1 CV (sem tubulação)	un	1	1.616,09	2.100,91	2.100,91	0,42 %
26			INSTALAÇÃO DE AR CONDICIONADO		1		18.803,56	18.803,56	3,78 %
26.1			PONTOS		1		6.234,68	6.234,68	1,25 %
26.1.1	230262	SEDOP	Ponto p/ar condicionado(tubul.,cj.airstop e fiaçao)	pt	2	632,82	822,66	1.645,32	0,33 %
26.1.2	231085	SEDOP	Ponto de gás p/ split até 30.000 BTU's (10m)	pt	2	1.454,36	1.890,66	3.781,32	0,76 %
26.1.3	231084	SEDOP	Ponto de dreno p/ split (10m)	pt	2	310,79	404,02	808,04	0,16 %
26.2			APARELHOS		1		12.568,88	12.568,88	2,53 %
26.2.1	231310	SEDOP	Aparelho Air-Split - 18.000 BTU's - Inverter	un	2	4.834,19	6.284,44	12.568,88	2,53 %
27			ITENS ESCOLARES		1		14.414,81	14.414,81	2,90 %
27.1	251520	SEDOP	Quadro de vidro 6mm	m²	12	661,80	860,34	10.324,08	2,08 %
27.2	260188	SEDOP	Mastro em fo.go. sobre base de concreto-3 un	cj	1	3.146,72	4.090,73	4.090,73	0,82 %
28			SISTEMA DE PROTEÇÃO CONTRA INCÊNCIO		1		292,68	292,68	0,06 %
28.1	201507	SEDOP	Extintor de incêndio ABC - 6Kg	un	1	225,14	292,68	292,68	0,06 %
29			APARELHOS, LOUÇAS, METAIS E ACESÓRIOS SANITÁRIOS		1		9.023,57	9.023,57	1,82 %
29.1	12294	ORSE	Pia de cozinha com bancada em granito cinza andorinha, e = 2cm, dim 3.40x1.60m. com 02 cubas de aço inox. sifão cromado. válvula cromada. torneira	un	1	3.414,50	4.438,85	4.438,85	0,89 %
29.2	190609	SEDOP	Bacia sifonada c/cx. descarga acoplada c/ assento	un	2	671,24	872,61	1.745,22	0,35 %
29.3	190232	SEDOP	Lavatorio de louça s/col.c/torn.,sifao e valv.	un	2	926,43	1.204,35	2.408,70	0,48 %
29.4	190797	SEDOP	Porta papel higiênico - Polipropileno	un	2	83,23	108,19	216,38	0,04 %
29.5	190794	SEDOP	Saboneteira c/ reservatório - Polipropileno	un	2	82,47	107,21	214,42	0,04 %
30			URBANIZAÇÃO		1		481,10	481,10	0,10 %
30.1	260168	SEDOP	Plantio de grama (incl. terra preta)	m²	10	37,01	48,11	481,10	0,10 %
31			PLAYGROUND		1		13.457,27	13.457,27	2,71 %
31.1	CAP-CP08	Próprio	Instalação de brinquedos do playground	1	2	275,13	357,66	715,32	0,14 %
31.2	7776	ORSE	Brinquedo escada horizontal em tubo de ferro galv. ø=2", dim. 0,82 x 3,98 x 1,80m, inclusive aplicação de zarcão e pintada com esmalte sintético, ref. Serqipark ou similar	Un	1	2.565,45	3.335,08	3.335,08	0,67 %
31.3	9159	ORSE	Brinquedo - Gangorra em estrutura de concreto, tubo de ferro galvanizado de 3" e 4" e assento de madeira, com 03 pranchas	un	1	5.164,44	6.713,77	6.713,77	1,35 %
31.4	13082	ORSE	Brinquedo - Balanço Duplo, modelo M117, da Lúdico Brinquedos Inteligentes ou similar	un	1	2.071,62	2.693,10	2.693,10	0,54 %
32			SERVIÇOS FINAIS		1		4.123,72	4.123,72	0,83 %
32.1	170081	SEDOP	Ponto de luz / força (c/tubul., cx. e fiaçao) ate 200W	pt	5	323,51	420,56	2.102,80	0,42 %
32.2	170983	SEDOP	Luminária tipo arandela- casco de tartaruga	un	5	105,63	137,31	686,55	0,14 %
32.3	270220	SEDOP	Limpeza geral e entrega da obra	m²	103,2	9,95	12,93	1.334,37	0,27 %

Total sem BDI **382.229,35**
Total do BDI **114.656,38**
Total Geral **496.885,73**

Fiscal da Obra
RUAN CALEBE DUARTE DE OLIVEIRA
 CREA - PA nº 1522312552PA
 Engenheiro Civil - PMV



PREFEITURA MUNICIPAL DE VISEU
SECRETARIA MUNICIPAL DE OBRAS E URBANISMO

OBRA: REFORMA E AMPLIAÇÃO DA ESCOLA DONA MARIA NUNES DA SILVA		SINAPI 2025/05 - PARÁ - DESONERADO
ENDEREÇO: LOCALIDADE IGARAPÉ DE AREIA, MUNICÍPIO DE VISEU-PA		SBC 2025/06 - PARÁ - DESONERADO
PREFEITO: CRISTIANO DUTRA VALE		SICRO3 2025/01 - PARÁ - DESONERADO
ELABORAÇÃO: ENG. RUAN CALEBE DUARTE DE OLIVEIRA	BDI: 30.00%	ORSE 2025/04 - SERGIPE - DESONERADO
		SEDP 2025/02 - PARÁ - DESONERADO
		SEINFRA - 028 - CEARÁ DESONERADO

1									
1.1	Código	Banco	Descrição	Tipo	Und	Quant.	Valor Unit	Total	
Composição	011340	SEDOP	Placa de obra em lona com plotagem de gráfica	0	m ²	1,0000000	180,96	180,96	
Composição Auxiliar	280026	SEDOP	SERVENTE COM ENCARGOS COMPLEMENTARES	0	h	0,4000000	24,89	9,95	
Composição Auxiliar	280013	SEDOP	CARPINTEIRO COM ENCARGOS COMPLEMENTARES	0	h	0,4000000	30,39	12,15	
Insumo	D00084	SEDOP	Prego 1 1/2"x13	Material	kg	0,1000000	18,62	1,86	
Insumo	D00281	SEDOP	Pernamanca 3" x 2" 4 m - madeira branca	Material	Dz	0,4100000	200,00	82,00	
Insumo	D00475	SEDOP	Lona com plotagem de gráfica	Material	m ²	1,0000000	75,00	75,00	
			MO sem	14,35	LS =>	0,00	MO com	14,35	
			LS =>				LS =>		
			Valor do	54,28			Valor com BDI =>	235,24	
			BDI =>						
					Quant. =>	3,00	Preço	705,72	
							Total =>		

1.2									
1.2	Código	Banco	Descrição	Tipo	Und	Quant.	Valor Unit	Total	
Composição	010005	SEDOP	Barracão de madeira/Almoxarifado	0	m ²	1,0000000	546,20	546,20	
Composição Auxiliar	280013	SEDOP	CARPINTEIRO COM ENCARGOS COMPLEMENTARES	0	h	6,7000000	30,39	203,61	
Composição Auxiliar	280026	SEDOP	SERVENTE COM ENCARGOS COMPLEMENTARES	0	h	7,5000000	24,89	186,67	
Insumo	D00002	SEDOP	Massa de vedação	Material	kg	0,0420000	17,73	0,74	
Insumo	D00016	SEDOP	Tábua de madeira branca 4m	Material	Dz	0,3800000	113,40	43,09	
Insumo	D00061	SEDOP	Fechadura de sobrepor comum	Material	un	0,0200000	77,21	1,54	
Insumo	D00062	SEDOP	Dobradiça 3"x3" com parafuso	Material	un	0,1900000	25,78	4,89	
Insumo	D00081	SEDOP	Prego 2 1/2"x10	Material	kg	0,5000000	18,68	9,34	
Insumo	D00001	SEDOP	Parafuso fo go 5/16" c= 110mm	Material	un	0,0400000	1,48	0,05	
Insumo	D00049	SEDOP	Telha fibrotex (1.22x0.55m) e=4mm	Material	un	0,8200000	15,50	12,71	
Insumo	D00344	SEDOP	Arruela concava em PVC d=5/16"	Material	un	0,5000000	0,70	0,35	
Insumo	D00060	SEDOP	Aldrava p/ cadeado (4x1/2")	Material	un	0,0200000	10,72	0,21	
Insumo	D00059	SEDOP	Cadeado No. 30	Material	un	0,0200000	35,20	0,70	
Insumo	D00015	SEDOP	Tábua de madeira forte 4m	Material	Dz	0,1400000	230,00	32,20	
Insumo	D00281	SEDOP	Pernamanca 3" x 2" 4 m - madeira branca	Material	Dz	0,1700000	200,00	34,00	
Insumo	D00019	SEDOP	Régua 3"x1" 4 m apar.	Material	Dz	0,0500000	322,00	16,10	
			MO sem	252,70	LS =>	0,00	MO com	252,70	
			LS =>				LS =>		
			Valor do	163,86			Valor com BDI =>	710,06	
			BDI =>						
					Quant. =>	12,00	Preço	8.520,72	
							Total =>		

1.3									
1.3	Código	Banco	Descrição	Tipo	Und	Quant.	Valor Unit	Total	
Composição	010003	SEDOP	Tapume c/ chapa de madeirite plastificado e=15mm (h=2,20m)	0	m ²	1,0000000	170,27	170,27	
Composição Auxiliar	280013	SEDOP	CARPINTEIRO COM ENCARGOS COMPLEMENTARES	0	h	0,4000000	30,39	12,15	
Composição Auxiliar	150654	SEDOP	Látex acrílica exterior (uma demão)	0	m ²	1,0000000	12,18	12,18	
Composição Auxiliar	280026	SEDOP	SERVENTE COM ENCARGOS COMPLEMENTARES	0	h	0,4000000	24,89	9,95	
Insumo	D00428	SEDOP	Madeirite Plastificado e=15mm	Material	m ²	1,0500000	101,32	106,38	
Insumo	D00081	SEDOP	Prego 2 1/2"x10	Material	kg	0,1400000	18,68	2,61	
Insumo	D00281	SEDOP	Pernamanca 3" x 2" 4 m - madeira branca	Material	Dz	0,1350000	200,00	27,00	
			MO sem	19,73	LS =>	0,00	MO com	19,73	
			LS =>				LS =>		
			Valor do	51,08			Valor com BDI =>	221,35	
			BDI =>						
					Quant. =>	20,00	Preço	4.427,00	
							Total =>		

2									
2.1									
2.1	Código	Banco	Descrição	Tipo	Und	Quant.	Valor Unit	Total	
Composição	020235	SEDOP	Retirada de piso ceramico, inclusive camada regularizadora	0	m ²	1,0000000	39,14	39,14	
Composição Auxiliar	280026	SEDOP	SERVENTE COM ENCARGOS COMPLEMENTARES	0	h	1,4000000	24,89	34,84	
Composição Auxiliar	280023	SEDOP	PEDREIRO COM ENCARGOS COMPLEMENTARES	0	h	0,1400000	30,75	4,30	
			MO sem	24,11	LS =>	0,00	MO com	24,11	
			LS =>				LS =>		
			Valor do	11,74			Valor com BDI =>	50,88	
			BDI =>						
					Quant. =>	70,00	Preço	3.561,60	
							Total =>		

2.2									
2.2	Código	Banco	Descrição	Tipo	Und	Quant.	Valor Unit	Total	
Composição	020014	SEDOP	Retirada de esquadria sem aproveitamento	0	m ²	1,0000000	11,16	11,16	
Composição Auxiliar	280026	SEDOP	SERVENTE COM ENCARGOS COMPLEMENTARES	0	h	0,4000000	24,89	9,95	
Composição Auxiliar	280013	SEDOP	CARPINTEIRO COM ENCARGOS COMPLEMENTARES	0	h	0,0400000	30,39	1,21	
			MO sem	6,88	LS =>	0,00	MO com	6,88	
			LS =>				LS =>		
			Valor do	3,34			Valor com BDI =>	14,50	
			BDI =>						
					Quant. =>	10,00	Preço	145,00	
							Total =>		

2.3									
2.3	Código	Banco	Descrição	Tipo	Und	Quant.	Valor Unit	Total	
Composição	020307	SEDOP	Retirada de telhas de barro	0	m ²	1,0000000	16,74	16,74	
Composição Auxiliar	280028	SEDOP	TELHADISTA COM ENCARGOS COMPLEMENTARES	0	h	0,0600000	30,32	1,81	

Composição Auxiliar	280026	SEDOP	SERVENTE COM ENCARGOS COMPLEMENTARES	0		h	0,6000000	24,89	14,93
				MO sem	10,32	LS =>	0,00	MO com	10,32
				LS =>				LS =>	
				Valor do	5,02			Valor com	21,76
				BDI =>				BDI =>	
				Quant. =>			53,00	Preço	1.153,28
								Total =>	

2.4	Código	Banco	Descrição	Tipo	Und	Quant.	Valor Unit	Total	
Composição	020020	SEDOP	Retirada da estrutura em madeira da cobertura	0	m²	1,0000000	36,30	36,30	
Composição Auxiliar	280013	SEDOP	CARPINTEIRO COM ENCARGOS COMPLEMENTARES	0	h	0,1300000	30,39	3,95	
Composição Auxiliar	280026	SEDOP	SERVENTE COM ENCARGOS COMPLEMENTARES	0	h	1,3000000	24,89	32,35	
				MO sem	22,38	LS =>	0,00	MO com	22,38
				LS =>				LS =>	
				Valor do	10,89			Valor com	47,19
				BDI =>				BDI =>	
				Quant. =>			85,00	Preço	4.011,15
								Total =>	

2.5	Código	Banco	Descrição	Tipo	Und	Quant.	Valor Unit	Total	
Composição	021526	SEDOP	Retirada de louça sanitária	0	un	1,0000000	13,56	13,56	
Composição Auxiliar	280016	SEDOP	ENCANADOR OU BOMBEIRO HIDRÁULICO COM ENCARGOS COMPLEMENTARES	0	h	0,1700000	30,03	5,10	
Composição Auxiliar	280026	SEDOP	SERVENTE COM ENCARGOS COMPLEMENTARES	0	h	0,3400000	24,89	8,46	
				MO sem	8,68	LS =>	0,00	MO com	8,68
				LS =>				LS =>	
				Valor do	4,06			Valor com	17,62
				BDI =>				BDI =>	
				Quant. =>			3,00	Preço	52,86
								Total =>	

2.6	Código	Banco	Descrição	Tipo	Und	Quant.	Valor Unit	Total	
Composição	020677	SEDOP	Retirada de pintura (c/ escova de aço)	0	m²	1,0000000	8,43	8,43	
Composição Auxiliar	280024	SEDOP	PINTOR COM ENCARGOS COMPLEMENTARES	0	h	0,0300000	32,42	0,97	
Composição Auxiliar	280026	SEDOP	SERVENTE COM ENCARGOS COMPLEMENTARES	0	h	0,3000000	24,89	7,46	
				MO sem	5,16	LS =>	0,00	MO com	5,16
				LS =>				LS =>	
				Valor do	2,52			Valor com	10,95
				BDI =>				BDI =>	
				Quant. =>			55,00	Preço	602,25
								Total =>	

2.7	Código	Banco	Descrição	Tipo	Und	Quant.	Valor Unit	Total	
Composição	020177	SEDOP	Bota fora manual até 200m	0	m³	1,0000000	102,04	102,04	
Composição Auxiliar	280026	SEDOP	SERVENTE COM ENCARGOS COMPLEMENTARES	0	h	4,1000000	24,89	102,04	
				MO sem	62,07	LS =>	0,00	MO com	62,07
				LS =>				LS =>	
				Valor do	30,61			Valor com	132,65
				BDI =>				BDI =>	
				Quant. =>			10,74	Preço	1.424,66
								Total =>	

2.8	Código	Banco	Descrição	Tipo	Und	Quant.	Valor Unit	Total	
Composição	020019	SEDOP	Retirada de reboco ou emboço	0	m²	1,0000000	13,97	13,97	
Composição Auxiliar	280023	SEDOP	PEDREIRO COM ENCARGOS COMPLEMENTARES	0	h	0,0500000	30,75	1,53	
Composição Auxiliar	280026	SEDOP	SERVENTE COM ENCARGOS COMPLEMENTARES	0	h	0,5000000	24,89	12,44	
				MO sem	8,61	LS =>	0,00	MO com	8,61
				LS =>				LS =>	
				Valor do	4,19			Valor com	18,16
				BDI =>				BDI =>	
				Quant. =>			104,50	Preço	1.897,72
								Total =>	

2.9	Código	Banco	Descrição	Tipo	Und	Quant.	Valor Unit	Total	
Composição	020016	SEDOP	Demolição manual de alvenaria de tijolo	0	m³	1,0000000	83,89	83,89	
Composição Auxiliar	280026	SEDOP	SERVENTE COM ENCARGOS COMPLEMENTARES	0	h	3,0000000	24,89	74,67	
Composição Auxiliar	280023	SEDOP	PEDREIRO COM ENCARGOS COMPLEMENTARES	0	h	0,3000000	30,75	9,22	
				MO sem	51,69	LS =>	0,00	MO com	51,69
				LS =>				LS =>	
				Valor do	25,16			Valor com	109,05
				BDI =>				BDI =>	
				Quant. =>			22,00	Preço	2.399,10
								Total =>	

3	Código	Banco	ESTRUTURA	Tipo	Und	Quant.	Valor Unit	Total	
3.1								700,59	
Composição	93196	SINAPI	CONTRAVERGA MOLDADA IN LOCO EM CONCRETO PARA VÃOS DE ATÉ 1,5 M DE COMPRIMENTO. AF_03/2016	FUES - FUNDAÇÕES E ESTRUTURAS	M	1,0000000	91,08	91,08	
Composição Auxiliar	88309	SINAPI	PEDREIRO COM ENCARGOS COMPLEMENTARES	SEDI - SERVIÇOS	H	0,3760000	28,51	10,71	
Composição Auxiliar	92801	SINAPI	CORTE E DOBRA DE AÇO CA-50, DIÂMETRO DE 6,3 MM. AF_06/2022	FUES - FUNDAÇÕES E ESTRUTURAS	KG	0,4900000	11,14	5,45	
Composição Auxiliar	92270	SINAPI	FABRICAÇÃO DE FÔRMA PARA VIGAS, COM MADEIRA SERRADA, E = 25 MM. AF_09/2020	FUES - FUNDAÇÕES E ESTRUTURAS	m²	0,3500000	162,52	56,88	
Composição Auxiliar	94970	SINAPI	CONCRETO FCK = 20MPA, TRAÇO 1:2,7:3 (EM MASSA SECA DE CIMENTO/ AREIA MÉDIA/ BRITA 1) - PREPARO MECÂNICO COM BETONEIRA 600 L. AF_05/2021	FUES - FUNDAÇÕES E ESTRUTURAS	m³	0,0180000	681,74	12,27	
Composição Auxiliar	88316	SINAPI	SERVENTE COM ENCARGOS COMPLEMENTARES	SEDI - SERVIÇOS	H	0,1880000	23,48	4,41	
Insumo	00039017	SINAPI	ESPACADOR / DISTANCIADOR CIRCULAR COM ENTRADA LATERAL, EM PLASTICO, PARA VERGALHAO *4,2 A 12,5* MM, COBRIMENTO 20 MM	Material	UN	6,0000000	0,22	1,32	
Insumo	00002692	SINAPI	DESMOLDANTE PROTETOR PARA FORMAS DE MADEIRA, DE BASE OLEOSA EMULSIONADA EM AGUA	Material	L	0,0060000	8,01	0,04	
				MO sem	18,60	LS =>	0,00	MO com	18,60
				LS =>				LS =>	
				Valor do	27,32			Valor com	118,40
				BDI =>				BDI =>	

Quant. => 0,80 Preço Total => 94,72

3.2	Código	Banco	Descrição	Tipo	Und	Quant.	Valor Unit	Total	
Composição	93197	SINAPI	CONTRAVERGA MOLDADA IN LOCO EM CONCRETO, ESPESSURA DE *20* CM. AF 03/2024	FUES - FUNDAÇÕES E ESTRUTURAS	M	1,0000000	65,86	65,86	
Composição Auxiliar	92270	SINAPI	FABRICAÇÃO DE FÓRMA PARA VIGAS, COM MADEIRA SERRADA, E = 25 MM. AF 09/2020	FUES - FUNDAÇÕES E ESTRUTURAS	m²	0,0760000	162,52	12,35	
Composição Auxiliar	88316	SINAPI	SERVENTE COM ENCARGOS COMPLEMENTARES	SEDI - SERVIÇOS	H	0,1680000	23,48	3,94	
Composição Auxiliar	94964	SINAPI	CONCRETO FCK = 20MPA, TRAÇO 1:2,7:3 (EM MASSA SECA DE CIMENTO/ AREIA MÉDIA/ BRITA 1) - PREPARO MECÂNICO COM BETONEIRA 400 L. AF 05/2021	FUES - FUNDAÇÕES E ESTRUTURAS	m³	0,0430000	694,57	29,86	
Composição Auxiliar	92802	SINAPI	CORTE E DOBRA DE AÇO CA-50, DIÂMETRO DE 8,0 MM. AF 06/2022	FUES - FUNDAÇÕES E ESTRUTURAS	KG	0,7900000	11,09	8,76	
Composição Auxiliar	88309	SINAPI	PEDREIRO COM ENCARGOS COMPLEMENTARES	SEDI - SERVIÇOS	H	0,3350000	28,51	9,55	
Insumo	00002692	SINAPI	DESMOLDANTE PROTETOR PARA FORMAS DE MADEIRA, DE BASE OLEOSA EMULSIONADA EM AGUA	Material	L	0,0100000	8,01	0,08	
Insumo	00039017	SINAPI	ESPACADOR / DISTANCIADOR CIRCULAR COM ENTRADA LATERAL, EM PLASTICO, PARA VERGALHAO *4,2 A 12,5* MM, COBRIMENTO 20 MM	Material	UN	6,0000000	0,22	1,32	
						MO sem LS =>	0,00	MO com LS =>	13,07
						Valor do BDI =>	19,75	Valor com BDI =>	85,61
						Quant. =>	0,80	Preço Total =>	68,48

3.3	Código	Banco	Descrição	Tipo	Und	Quant.	Valor Unit	Total	
Composição	93187	SINAPI	VERGA MOLDADA IN LOCO EM CONCRETO, ESPESSURA DE *20* CM. AF 03/2024	Vergas, contravergas e fixação de alvenaria	M	1,0000000	85,31	85,31	
Composição Auxiliar	88309	SINAPI	PEDREIRO COM ENCARGOS COMPLEMENTARES	SEDI - SERVIÇOS	H	0,6120000	28,51	17,44	
Composição Auxiliar	94964	SINAPI	CONCRETO FCK = 20MPA, TRAÇO 1:2,7:3 (EM MASSA SECA DE CIMENTO/ AREIA MÉDIA/ BRITA 1) - PREPARO MECÂNICO COM BETONEIRA 400 L. AF 05/2021	FUES - FUNDAÇÕES E ESTRUTURAS	m³	0,0430000	694,57	29,86	
Composição Auxiliar	92270	SINAPI	FABRICAÇÃO DE FÓRMA PARA VIGAS, COM MADEIRA SERRADA, E = 25 MM. AF 09/2020	FUES - FUNDAÇÕES E ESTRUTURAS	m²	0,1140000	162,52	18,52	
Composição Auxiliar	88316	SINAPI	SERVENTE COM ENCARGOS COMPLEMENTARES	SEDI - SERVIÇOS	H	0,3060000	23,48	7,18	
Composição Auxiliar	92802	SINAPI	CORTE E DOBRA DE AÇO CA-50, DIÂMETRO DE 8,0 MM. AF 06/2022	FUES - FUNDAÇÕES E ESTRUTURAS	KG	0,7900000	11,09	8,76	
Insumo	00004491	SINAPI	PONTALETE *7,5 X 7,5* CM EM PINUS, MISTA OU EQUIVALENTE DA REGIAO - BRUTA	Material	M	0,2030000	10,64	2,15	
Insumo	00039017	SINAPI	ESPACADOR / DISTANCIADOR CIRCULAR COM ENTRADA LATERAL, EM PLASTICO, PARA VERGALHAO *4,2 A 12,5* MM, COBRIMENTO 20 MM	Material	UN	6,0000000	0,22	1,32	
Insumo	00002692	SINAPI	DESMOLDANTE PROTETOR PARA FORMAS DE MADEIRA, DE BASE OLEOSA EMULSIONADA EM AGUA	Material	L	0,0100000	8,01	0,08	
						MO sem LS =>	0,00	MO com LS =>	20,99
						Valor do BDI =>	25,59	Valor com BDI =>	110,90
						Quant. =>	4,00	Preço Total =>	443,60

3.4	Código	Banco	Descrição	Tipo	Und	Quant.	Valor Unit	Total	
Composição	93188	SINAPI	VERGA MOLDADA IN LOCO EM CONCRETO PARA PORTAS COM ATÉ 1,5 M DE VÃO. AF 03/2016	FUES - FUNDAÇÕES E ESTRUTURAS	M	1,0000000	90,19	90,19	
Composição Auxiliar	88316	SINAPI	SERVENTE COM ENCARGOS COMPLEMENTARES	SEDI - SERVIÇOS	H	0,1930000	23,48	4,53	
Composição Auxiliar	94970	SINAPI	CONCRETO FCK = 20MPA, TRAÇO 1:2,7:3 (EM MASSA SECA DE CIMENTO/ AREIA MÉDIA/ BRITA 1) - PREPARO MECÂNICO COM BETONEIRA 600 L. AF 05/2021	FUES - FUNDAÇÕES E ESTRUTURAS	m³	0,0120000	681,74	8,18	
Composição Auxiliar	92800	SINAPI	CORTE E DOBRA DE AÇO CA-60, DIÂMETRO DE 5,0 MM. AF 06/2022	FUES - FUNDAÇÕES E ESTRUTURAS	KG	0,3080000	10,96	3,37	
Composição Auxiliar	88309	SINAPI	PEDREIRO COM ENCARGOS COMPLEMENTARES	SEDI - SERVIÇOS	H	0,3860000	28,51	11,00	
Composição Auxiliar	92270	SINAPI	FABRICAÇÃO DE FÓRMA PARA VIGAS, COM MADEIRA SERRADA, E = 25 MM. AF 09/2020	FUES - FUNDAÇÕES E ESTRUTURAS	m²	0,3000000	162,52	48,75	
Insumo	00002692	SINAPI	DESMOLDANTE PROTETOR PARA FORMAS DE MADEIRA, DE BASE OLEOSA EMULSIONADA EM AGUA	Material	L	0,0050000	8,01	0,04	
Insumo	00039017	SINAPI	ESPACADOR / DISTANCIADOR CIRCULAR COM ENTRADA LATERAL, EM PLASTICO, PARA VERGALHAO *4,2 A 12,5* MM, COBRIMENTO 20 MM	Material	UN	6,0000000	0,22	1,32	
Insumo	00004491	SINAPI	PONTALETE *7,5 X 7,5* CM EM PINUS, MISTA OU EQUIVALENTE DA REGIAO - BRUTA	Material	M	1,2220000	10,64	13,00	
						MO sem LS =>	0,00	MO com LS =>	17,50
						Valor do BDI =>	27,05	Valor com BDI =>	117,24
						Quant. =>	0,80	Preço Total =>	93,79

4	Código	Banco	COBERTURA	Tipo	Und	Quant.	Valor Unit	Total	
4.1								11.580,48	
Composição	070052	SEDOP	Estrutura em mad. lei p/ telha de barro - pç. serrada	0	m²	1,0000000	122,44	122,44	
Composição Auxiliar	280002	SEDOP	AJUDANTE DE CARPINTEIRO COM ENCARGOS COMPLEMENTARES	0	h	1,2000000	24,65	29,58	
Composição Auxiliar	280013	SEDOP	CARPINTEIRO COM ENCARGOS COMPLEMENTARES	0	h	1,2000000	30,39	36,46	
Insumo	D00006	SEDOP	Peça em madeira de lei 6"x3" 4 m serr.	Material	un	0,0210000	203,14	4,26	
Insumo	D00085	SEDOP	Prego 1"x16	Material	kg	0,1900000	35,18	6,68	
Insumo	D00014	SEDOP	Ripa 2 1/2"x1/2" 4 m serr.	Material	Dz	0,1500000	169,27	25,39	
Insumo	D00010	SEDOP	Pernamanca 3"x2" 4 m serr - mad. forte	Material	Dz	0,0460000	436,44	20,07	
						MO sem LS =>	0,00	MO com LS =>	42,95
						Valor do BDI =>	36,73	Valor com BDI =>	159,17
						Quant. =>	48,00	Preço Total =>	7.640,16

4.2	Código	Banco	Descrição	Tipo	Und	Quant.	Valor Unit	Total
Composição	070049	SEDOP	Cobertura - telha de barro paulista ou planatex	0	m²	1,0000000	63,15	63,15
Composição Auxiliar	280026	SEDOP	SERVENTE COM ENCARGOS COMPLEMENTARES	0	h	1,0000000	24,89	24,89
Composição Auxiliar	280028	SEDOP	TELHADISTA COM ENCARGOS COMPLEMENTARES	0	h	0,2500000	30,32	7,58
Insumo	D00004	SEDOP	Telha de barro - paulista	Material	un	26,0000000	1,18	30,68

MO sem 20,31 LS => 0,00 MO com 20,31
 LS =>
 Valor do 18,94 Valor com BDI => 82,09
 BDI =>
 Quant. => 48,00 Preço 3.940,32
 Total =>

5										4.928,47
5.1										1.311,71
5.1.1	Código	Banco	Descrição	Tipo	Und	Quant.	Valor Unit	Total		
Composição	090065	SEDOP	Esquadria mad. e=3cm c/ caix. aduela e alizar	0	m ²	1,0000000	600,60	600,60		
Composição Auxiliar	280013	SEDOP	CARPINTEIRO COM ENCARGOS COMPLEMENTARES	0	h	3,2000000	30,39	97,24		
Composição Auxiliar	280023	SEDOP	PEDREIRO COM ENCARGOS COMPLEMENTARES	0	h	0,3000000	30,75	9,22		
Composição Auxiliar	280002	SEDOP	AJUDANTE DE CARPINTEIRO COM ENCARGOS COMPLEMENTARES	0	h	1,2000000	24,65	29,58		
Insumo	D00094	SEDOP	Esquadria de madeira maciça	Material	m ²	1,0000000	263,02	263,02		
Insumo	D00096	SEDOP	Caixilho em madeira de lei	Material	m ²	0,6000000	180,00	108,00		
Insumo	D00097	SEDOP	Alizar em madeira de lei	Material	m	6,0000000	15,59	93,54		
				MO sem	90,76	LS =>	0,00	MO com	90,76	
				LS =>				LS =>		
				Valor do	180,18			Valor com BDI =>	780,78	
				BDI =>						
				Quant. =>			1,68	Preço	1.311,71	
								Total =>		

5.2										3.616,76
5.2.1										Total
5.2.1	Código	Banco	Descrição	Tipo	Und	Quant.	Valor Unit	Total		
Composição	091512	SEDOP	Esquadria de correr em vidro temperado de 8mm	0	m ²	1,0000000	869,42	869,42		
Composição Auxiliar	280023	SEDOP	PEDREIRO COM ENCARGOS COMPLEMENTARES	0	h	3,5000000	30,75	107,62		
Composição Auxiliar	280004	SEDOP	AJUDANTE DE PEDREIRO COM ENCARGOS COMPLEMENTARES	0	h	3,5000000	24,87	87,04		
Insumo	D00473	SEDOP	Ferragens para esquadria de correr	Material	CJ	1,0000000	214,72	214,72		
Insumo	D00394	SEDOP	Vidro temperado incolor e=8mm	Material	m ²	1,0500000	438,14	460,04		
				MO sem	125,78	LS =>	0,00	MO com	125,78	
				LS =>				LS =>		
				Valor do	260,82			Valor com BDI =>	1.130,24	
				BDI =>						
				Quant. =>			3,20	Preço	3.616,76	
								Total =>		

6										9.119,52
6.1										9.119,52
6.1.1										Total
6.1.1	Código	Banco	Descrição	Tipo	Und	Quant.	Valor Unit	Total		
Composição	140348	SEDOP	Barroteamento em madeira de lei p/ forro PVC	0	m ²	1,0000000	78,25	78,25		
Composição Auxiliar	280013	SEDOP	CARPINTEIRO COM ENCARGOS COMPLEMENTARES	0	h	0,9000000	30,39	27,35		
Composição Auxiliar	280002	SEDOP	AJUDANTE DE CARPINTEIRO COM ENCARGOS COMPLEMENTARES	0	h	0,9000000	24,65	22,18		
Insumo	D00084	SEDOP	Prego 1 1/2"x13	Material	kg	0,2000000	18,62	3,72		
Insumo	D00012	SEDOP	Ripão em madeira de lei 2"x1" serr.	Material	Dz	0,1000000	250,00	25,00		
				MO sem	32,21	LS =>	0,00	MO com	32,21	
				LS =>				LS =>		
				Valor do	23,47			Valor com BDI =>	101,72	
				BDI =>						
				Quant. =>			48,00	Preço	4.882,56	
								Total =>		

6.1.2										Total
6.1.2	Código	Banco	Descrição	Tipo	Und	Quant.	Valor Unit	Total		
Composição	141336	SEDOP	Forro em lambril de PVC	0	m ²	1,0000000	42,50	42,50		
Composição Auxiliar	280013	SEDOP	CARPINTEIRO COM ENCARGOS COMPLEMENTARES	0	h	0,3000000	30,39	9,11		
Composição Auxiliar	280002	SEDOP	AJUDANTE DE CARPINTEIRO COM ENCARGOS COMPLEMENTARES	0	h	0,3000000	24,65	7,39		
Insumo	A00024	SEDOP	Forro em lambril de PVC	Material	m ²	1,0000000	26,00	26,00		
				MO sem	10,73	LS =>	0,00	MO com	10,73	
				LS =>				LS =>		
				Valor do	12,75			Valor com BDI =>	55,25	
				BDI =>						
				Quant. =>			48,00	Preço	2.652,00	
								Total =>		

6.1.3										Total
6.1.3	Código	Banco	Descrição	Tipo	Und	Quant.	Valor Unit	Total		
Composição	110763	SEDOP	Reboco com argamassa 1:6:Adit. Plast.	0	m ²	1,0000000	50,80	50,80		
Composição Auxiliar	280004	SEDOP	AJUDANTE DE PEDREIRO COM ENCARGOS COMPLEMENTARES	0	h	0,5200000	24,87	12,93		
Composição Auxiliar	280023	SEDOP	PEDREIRO COM ENCARGOS COMPLEMENTARES	0	h	0,6700000	30,75	20,60		
Composição Auxiliar	110764	SEDOP	Argamassa de cimento, areia e adit. plast. 1:6	0	m ³	0,0300000	575,75	17,27		
				MO sem	24,72	LS =>	0,00	MO com	24,72	
				LS =>				LS =>		
				Valor do	15,24			Valor com BDI =>	66,04	
				BDI =>						
				Quant. =>			24,00	Preço	1.584,96	
								Total =>		

7										13.296,44
7.1										Total
7.1	Código	Banco	Descrição	Tipo	Und	Quant.	Valor Unit	Total		
Composição	90932	SINAPI	CONTRAPISO ACÚSTICO EM ARGAMASSA TRAÇO 1:4 (CIMENTO E AREIA), PREPARO MANUAL, APLICADO EM ÁREAS SECAS, ACABAMENTO NÃO REFORÇADO, ESPESURA 5CM. AF 07/2021	PISO - PISOS	m ²	1,0000000	104,28	104,28		
Composição Auxiliar	88316	SINAPI	SERVENTE COM ENCARGOS COMPLEMENTARES	SEDI - SERVIÇOS	H	0,2270000	23,48	5,32		
Composição Auxiliar	88309	SINAPI	PEDREIRO COM ENCARGOS COMPLEMENTARES	SEDI - SERVIÇOS	H	0,4540000	28,51	12,94		
Composição Auxiliar	87373	SINAPI	ARGAMASSA TRAÇO 1:4 (EM VOLUME DE CIMENTO E AREIA MÉDIA ÚMIDA) PARA CONTRAPISO, PREPARO MANUAL. AF 08/2019	SEDI - SERVIÇOS DIVERSOS	m ³	0,0607000	920,77	55,89		
Insumo	00010931	SINAPI	TELA DE ARAME GALVANIZADA, HEXAGONAL, FIO 0,56 MM (24 BWG), MALHA 1/2", H = 1 M	Material	M ²	1,1430000	17,20	19,65		
Insumo	00038545	SINAPI	MANTA DE POLIETILENO EXPANDIDO (PEBD), E = 5 MM	Material	m ²	1,4350000	7,31	10,48		
				MO sem	20,76	LS =>	0,00	MO com	20,76	
				LS =>				LS =>		

Valor do BDI => 31,28 Valor com BDI => 135,56

Quant. => 48,00 Preço Total => 6.506,88

7.2	Código	Banco	Descrição	Tipo	Und	Quant.	Valor Unit	Total
Composição	130119	SEDOP	Lajota ceramica - incluindo rejuntamento (Padrão Médio)	0	m²	1,0000000	76,73	76,73
Composição Auxiliar	280023	SEDOP	PEDREIRO COM ENCARGOS COMPLEMENTARES	0	h	0,6500000	30,75	19,98
Composição Auxiliar	280004	SEDOP	AJUDANTE DE PEDREIRO COM ENCARGOS COMPLEMENTARES	0	h	0,2500000	24,87	6,21
Insumo	A00055	SEDOP	Lajota ceramica - (Padrão Médio)	Material	m²	1,0500000	39,90	41,89
Insumo	D00079	SEDOP	Rejunte cimenticio colorido p/ porcelanato e cerâmicas	Material	kg	0,3400000	5,59	1,90
Insumo	D00080	SEDOP	Argamassa AC-II	Material	kg	5,0000000	1,35	6,75
			MO sem LS =>			17,34	0,00	17,34
			Valor do BDI =>			23,01		99,74
			Quant. =>			48,00	Preço Total =>	4.787,52

7.3	Código	Banco	Descrição	Tipo	Und	Quant.	Valor Unit	Total
Composição	120164	SEDOP	Rodape ceramico h=8cm	0	m	1,0000000	28,14	28,14
Composição Auxiliar	280023	SEDOP	PEDREIRO COM ENCARGOS COMPLEMENTARES	0	h	0,3000000	30,75	9,22
Composição Auxiliar	280026	SEDOP	SERVENTE COM ENCARGOS COMPLEMENTARES	0	h	0,2000000	24,89	4,97
Insumo	A00007	SEDOP	Rodape ceramico h=8cm	Material	m	1,1000000	11,58	12,73
Insumo	D00079	SEDOP	Rejunte cimenticio colorido p/ porcelanato e cerâmicas	Material	kg	0,1000000	5,59	0,55
Insumo	D00080	SEDOP	Argamassa AC-II	Material	kg	0,5000000	1,35	0,67
			MO sem LS =>			9,29	0,00	9,29
			Valor do BDI =>			8,44		36,58
			Quant. =>			28,00	Preço Total =>	1.024,24

7.4	Código	Banco	Descrição	Tipo	Und	Quant.	Valor Unit	Total
Composição	120165	SEDOP	Soleira em marmore branco e=2cm	0	m²	1,0000000	991,43	991,43
Composição Auxiliar	280026	SEDOP	SERVENTE COM ENCARGOS COMPLEMENTARES	0	h	0,8000000	24,89	19,91
Composição Auxiliar	280023	SEDOP	PEDREIRO COM ENCARGOS COMPLEMENTARES	0	h	0,8000000	30,75	24,60
Insumo	A00021	SEDOP	Mármore branco p/ soleira e peitoril e=2cm	Material	m²	1,0400000	899,12	935,08
Insumo	D00345	SEDOP	Argamassa AC-III	Material	kg	4,0000000	2,96	11,84
			MO sem LS =>			28,83	0,00	28,83
			Valor do BDI =>			297,42		1.288,85
			Quant. =>			0,12	Preço Total =>	154,66

7.5	Código	Banco	Descrição	Tipo	Und	Quant.	Valor Unit	Total
Composição	120481	SEDOP	Peitoril em marmore branco e=2cm	0	m²	1,0000000	1.055,31	1.055,31
Composição Auxiliar	280023	SEDOP	PEDREIRO COM ENCARGOS COMPLEMENTARES	0	h	0,8000000	30,75	24,60
Composição Auxiliar	280026	SEDOP	SERVENTE COM ENCARGOS COMPLEMENTARES	0	h	0,8000000	24,89	19,91
Insumo	D00345	SEDOP	Argamassa AC-III	Material	kg	4,5000000	2,96	13,32
Insumo	A00025	SEDOP	Mármore branco p/ peitoril c/ rebaixo	Material	m²	1,0400000	959,12	997,48
			MO sem LS =>			28,83	0,00	28,83
			Valor do BDI =>			316,59		1.371,90
			Quant. =>			0,60	Preço Total =>	823,14

8	Código	Banco	PINTURA	Tipo	Und	Quant.	Valor Unit	Total
8.1								2.784,07
Composição	150741	SEDOP	Latex acrilica (sobre pintura antiga)	0	m²	1,0000000	12,26	12,26
Composição Auxiliar	280024	SEDOP	PINTOR COM ENCARGOS COMPLEMENTARES	0	h	0,1870000	32,42	6,06
Composição Auxiliar	280026	SEDOP	SERVENTE COM ENCARGOS COMPLEMENTARES	0	h	0,0690000	24,89	1,71
Insumo	P00024	SEDOP	Latex acrilica - Fosca	Material	GL	0,0500000	89,98	4,49
			MO sem LS =>			4,92	0,00	4,92
			Valor do BDI =>			3,67		15,93
			Quant. =>			168,00	Preço Total =>	2.676,24

8.2	Código	Banco	Descrição	Tipo	Und	Quant.	Valor Unit	Total
Composição	150134	SEDOP	Esmalte sobre madeira c/ massa e selador	0	m²	1,0000000	55,30	55,30
Composição Auxiliar	280024	SEDOP	PINTOR COM ENCARGOS COMPLEMENTARES	0	h	0,7000000	32,42	22,69
Composição Auxiliar	280026	SEDOP	SERVENTE COM ENCARGOS COMPLEMENTARES	0	h	0,7000000	24,89	17,42
Insumo	P00019	SEDOP	Tinta esmalte	Material	GL	0,0400000	145,90	5,83
Insumo	P00022	SEDOP	Massa acrilica	Material	GL	0,0600000	57,90	3,47
Insumo	P00014	SEDOP	Lixa para madeira	Material	un	0,6000000	1,10	0,66
Insumo	P00030	SEDOP	Liquido selador p/madeira	Material	GL	0,0400000	114,95	4,59
Insumo	P00027	SEDOP	Aguarraz	Material	GL	0,0100000	64,53	0,64
			MO sem LS =>			25,12	0,00	25,12
			Valor do BDI =>			16,59		71,89
			Quant. =>			1,50	Preço Total =>	107,83

9	Código	Banco	INSTALAÇÕES ELÉTRICAS	Tipo	Und	Quant.	Valor Unit	Total
9.1								2.209,55
Composição	170322	SEDOP	Quadro de distribuição metálico de embutir p/ 24 disjuntores (c/barramento)	0	un	1,0000000	749,26	749,26
Composição Auxiliar	280007	SEDOP	AUXILIAR DE ELETRICISTA COM ENCARGOS COMPLEMENTARES	0	h	3,0000000	25,26	75,78
Composição Auxiliar	280014	SEDOP	ELETRICISTA COM ENCARGOS COMPLEMENTARES	0	h	3,0000000	31,13	93,39

Insumo	E00048	SEDOP	Quadro de distribuição metálico de embutir p/ 24 disjuntores (c/ barramento)	Material	un	1,0000000	580,09	580,09	
				MO sem	109,95	LS =>	0,00	MO com	109,95
				LS =>				LS =>	
				Valor do	224,77			Valor com	974,03
				BDI =>				BDI =>	
				Quant. =>			1,00	Preço	974,03
								Total =>	

9.2			PONTOS, TOMADAS, E INTERRUPTORES						1.019,82
9.2.1	Código	Banco	Descrição	Tipo	Und	Quant.	Valor Unit	Valor	Total
Composição	171491	SEDOP	Revisão de ponto de luz	0	pt	1,0000000	130,75		130,75
Composição Auxiliar	280007	SEDOP	AUXILIAR DE ELETRICISTA COM ENCARGOS COMPLEMENTARES	0	h	2,0000000	25,26		50,52
Composição Auxiliar	280014	SEDOP	ELETRICISTA COM ENCARGOS COMPLEMENTARES	0	h	2,0000000	31,13		62,26
Insumo	E00034	SEDOP	Arruela de 1/2"	Material	un	0,8000000	0,89		0,71
Insumo	E00020	SEDOP	Fita isolante	Material	m	0,4000000	3,43		1,37
Insumo	E00008	SEDOP	Cabo de cobre 2,5mm2 -750V	Material	m	3,6000000	2,64		9,50
Insumo	E00019	SEDOP	Caixa de derivação 4"x2"- Plástica	Material	un	0,4000000	1,77		0,70
Insumo	E00012	SEDOP	Eletroduto PVC Rígido de 1/2"	Material	m	1,2000000	3,91		4,69
Insumo	E00033	SEDOP	Bucha de 1/2"	Material	un	0,8000000	1,26		1,00
				MO sem	73,30	LS =>	0,00	MO com	73,30
				LS =>				LS =>	
				Valor do	39,22			Valor com	169,97
				BDI =>				BDI =>	
				Quant. =>			6,00	Preço	1.019,82
								Total =>	

9.3			LUMINÁRIAS						215,70
9.3.1	Código	Banco	Descrição	Tipo	Und	Quant.	Valor Unit	Valor	Total
Composição	101645	SINAPI	LÂMPADA MISTA 160 W - FORNECIMENTO E INSTALAÇÃO. AF 08/2020	INEL - INSTALAÇÃO ELÉTRICA/ELETRIFIC	UN	1,0000000	27,66		27,66
Composição Auxiliar	88264	SINAPI	ELETRICISTA COM ENCARGOS COMPLEMENTARES	SEDI - SERVIÇOS	H	0,0274000	28,84		0,79
Composição Auxiliar	88247	SINAPI	AUXILIAR DE ELETRICISTA COM ENCARGOS COMPLEMENTARES	SEDI - SERVIÇOS DIVERSOS	H	0,0274000	24,33		0,66
Insumo	00003755	SINAPI	LAMPADA DE LUZ MISTA 160 W, BASE E27 (220 V)	Material	UN	1,0000000	26,21		26,21
				MO sem	0,90	LS =>	0,00	MO com	0,90
				LS =>				LS =>	
				Valor do	8,29			Valor com	35,95
				BDI =>				BDI =>	
				Quant. =>			6,00	Preço	215,70
								Total =>	

10			INSTALAÇÃO DE AR CONDICIONADO						9.401,78
10.1			PONTOS						3.117,34
10.1.1	Código	Banco	Descrição	Tipo	Und	Quant.	Valor Unit	Valor	Total
Composição	230262	SEDOP	Ponto p/ar condicionado(tubul.,cj.airstop e fiação)	0	pt	1,0000000	632,82		632,82
Composição Auxiliar	280005	SEDOP	AJUDANTE ESPECIALIZADO COM ENCARGOS COMPLEMENTARES	0	h	9,0000000	25,29		227,61
Composição Auxiliar	280014	SEDOP	ELETRICISTA COM ENCARGOS COMPLEMENTARES	0	h	9,0000000	31,13		280,17
Insumo	E00004	SEDOP	Bucha de 3/4"	Material	un	4,0000000	1,76		7,04
Insumo	E00013	SEDOP	Eletroduto PVC Rígido de 3/4"	Material	m	3,0000000	6,62		19,86
Insumo	E00007	SEDOP	Cabo de cobre 4.0 mm2 - 750V	Material	m	12,0000000	4,37		52,44
Insumo	E00035	SEDOP	Arruela de 3/4"	Material	un	4,0000000	0,97		3,88
Insumo	E00081	SEDOP	Disjuntor 2P - 6 a 32A - PADRÃO DIN	Material	un	1,0000000	33,68		33,68
Insumo	E00030	SEDOP	Conjunto airstop s/ disjuntor	Material	un	1,0000000	8,14		8,14
				MO sem	331,20	LS =>	0,00	MO com	331,20
				LS =>				LS =>	
				Valor do	189,84			Valor com	822,66
				BDI =>				BDI =>	
				Quant. =>			1,00	Preço	822,66
								Total =>	

10.1.2	Código	Banco	Descrição	Tipo	Und	Quant.	Valor Unit	Valor	Total
Composição	231085	SEDOP	Ponto de gás p/ split até 30.000 BTU's (10m)	0	pt	1,0000000	1.454,36		1.454,36
Composição Auxiliar	280014	SEDOP	ELETRICISTA COM ENCARGOS COMPLEMENTARES	0	h	5,0000000	31,13		155,65
Composição Auxiliar	280007	SEDOP	AUXILIAR DE ELETRICISTA COM ENCARGOS COMPLEMENTARES	0	h	6,0000000	25,26		151,56
Composição Auxiliar	280021	SEDOP	MONTADOR ELETROMECÂNICO COM ENCARGOS COMPLEMENTARES	0	h	5,0000000	27,59		137,95
Insumo	H00373	SEDOP	Tubo de polietileno 3/8"	Material	m	12,0000000	2,72		32,64
Insumo	H00374	SEDOP	Tubo de polietileno 5/8"	Material	m	12,0000000	4,61		55,32
Insumo	E00727	SEDOP	Tubo de cobre de 3/8"	Material	m	12,0000000	25,01		300,12
Insumo	E00726	SEDOP	Cabo "PP" 4x2,5mm	Material	m	12,0000000	13,74		164,88
Insumo	E00728	SEDOP	Tubo de cobre de 5/8"	Material	m	12,0000000	38,02		456,24
				MO sem	287,24	LS =>	0,00	MO com	287,24
				LS =>				LS =>	
				Valor do	436,30			Valor com	1.890,66
				BDI =>				BDI =>	
				Quant. =>			1,00	Preço	1.890,66
								Total =>	

10.1.3	Código	Banco	Descrição	Tipo	Und	Quant.	Valor Unit	Valor	Total
Composição	231084	SEDOP	Ponto de dreno p/ split (10m)	0	pt	1,0000000	310,79		310,79
Composição Auxiliar	280007	SEDOP	AUXILIAR DE ELETRICISTA COM ENCARGOS COMPLEMENTARES	0	h	3,0000000	25,26		75,78
Composição Auxiliar	280014	SEDOP	ELETRICISTA COM ENCARGOS COMPLEMENTARES	0	h	3,0000000	31,13		93,39
Insumo	H00006	SEDOP	Tubo em PVC - JS - 25mm (LH)	Material	m	12,0000000	8,86		106,32
Insumo	H00093	SEDOP	Joelho/Cotovelo 90o em PVC - JS - 25mm-LH	Material	un	2,0000000	1,33		2,66
Insumo	H00373	SEDOP	Tubo de polietileno 3/8"	Material	m	12,0000000	2,72		32,64
				MO sem	109,95	LS =>	0,00	MO com	109,95
				LS =>				LS =>	
				Valor do	93,23			Valor com	404,02
				BDI =>				BDI =>	
				Quant. =>			1,00	Preço	404,02
								Total =>	

10.2			APARELHOS						6.284,44
-------------	--	--	------------------	--	--	--	--	--	-----------------

10.2.1	Código	Banco	Descrição	Tipo	Und	Quant.	Valor Unit	Total
Composição	231310	SEDOP	Aparelho Air-Split - 18.000 BTU's - Inverter	0	un	1,0000000	4.834,19	4.834,19
Composição Auxiliar	280021	SEDOP	MONTADOR ELETROMECÂNICO COM ENCARGOS COMPLEMENTARES	0	h	6,0000000	27,59	165,54
Composição Auxiliar	280005	SEDOP	AJUDANTE ESPECIALIZADO COM ENCARGOS COMPLEMENTARES	0	h	5,0000000	25,29	126,45
Insumo	E00366	SEDOP	Aparelho Air-Split 18.000 BTU's Inverter	Material	un	1,0000000	4.362,22	4.362,22
Insumo	D00500	SEDOP	Carga de gás HFC-R410A	Material	kg	1,3090000	137,50	179,98
				MO sem LS =>		184,02		184,02
				Valor do BDI =>		1.450,25		6.284,44
				Quant. =>		1,00	Preço Total =>	6.284,44

11	INSTALAÇÕES HIDROSANITÁRIAS								15.212,90
11.1	ÁGUA FRIA								0,00
11.2	Código	Banco	Descrição	Tipo	Und	Quant.	Valor Unit	Total	
Composição	180837	SEDOP	Reservatório em polietileno de 5.000 L	0	un	1,0000000	6.734,33	6.734,33	
Composição Auxiliar	280008	SEDOP	AUXILIAR DE ENCANADOR OU BOMBEIRO HIDRÁULICO COM ENCARGOSCOMPLEMENTARES	0	h	5,0000000	24,27	121,35	
Composição Auxiliar	280016	SEDOP	ENCANADOR OU BOMBEIRO HIDRÁULICO COM ENCARGOSCOMPLEMENTARES	0	h	5,0000000	30,03	150,15	
Insumo	H00055	SEDOP	Fita de vedacao	Material	m	3,0000000	0,29	0,87	
Insumo	H00184	SEDOP	Flange de aço galvanizado - 20mm	Material	un	2,0000000	10,68	21,36	
Insumo	H00319	SEDOP	Reservatório em polietileno de 5.000 L	Material	un	1,0000000	4.302,78	4.302,78	
Insumo	H00186	SEDOP	Flange de aço galvanizado - 50mm	Material	un	4,0000000	30,69	122,76	
Insumo	H00185	SEDOP	Flange de aço galvanizado - 25mm	Material	un	2,0000000	14,58	29,16	
Insumo	D00224	SEDOP	Viga de peroba 6x16cm	Material	m	5,0000000	397,18	1.985,90	
				MO sem LS =>		179,60		179,60	
				Valor do BDI =>		2.020,29		8.754,62	
				Quant. =>		1,00	Preço Total =>	8.754,62	

11.3	Código	Banco	Descrição	Tipo	Und	Quant.	Valor Unit	Total
Composição	191274	SEDOP	Torneira de bóia 3/4"	0	un	1,0000000	74,07	74,07
Composição Auxiliar	280016	SEDOP	ENCANADOR OU BOMBEIRO HIDRÁULICO COM ENCARGOSCOMPLEMENTARES	0	h	0,2800000	30,03	8,40
Composição Auxiliar	280008	SEDOP	AUXILIAR DE ENCANADOR OU BOMBEIRO HIDRÁULICO COM ENCARGOSCOMPLEMENTARES	0	h	0,2800000	24,27	6,79
Insumo	H00378	SEDOP	Torneira de bóia 3/4"	Material	un	1,0000000	58,75	58,75
Insumo	H00055	SEDOP	Fita de vedacao	Material	m	0,4700000	0,29	0,13
				MO sem LS =>		10,05		10,05
				Valor do BDI =>		22,22		96,29
				Quant. =>		1,00	Preço Total =>	96,29

11.4	ESGOTO								6.361,99
11.4.1	Código	Banco	Descrição	Tipo	Und	Quant.	Valor Unit	Total	
Composição	98104	SINAPI	CAIXA DE GORDURA SIMPLES (CAPACIDADE: 36L), RETANGULAR, EM ALVENARIA COM TUILOS CERÂMICOS MACIÇOS, DIMENSÕES INTERNAS = 0,2X0,4 M, ALTURA INTERNA = 0,8 M. AF_12/2020	INHI - INSTALAÇÕES HIDROSANITÁRIAS	UN	1,0000000	397,80	397,80	
Composição Auxiliar	88309	SINAPI	PEDREIRO COM ENCARGOS COMPLEMENTARES	SEDI - SERVIÇOS	H	3,8127000	28,51	108,70	
Composição Auxiliar	97733	SINAPI	PEÇA RETANGULAR PRÉ-MOLDADA, VOLUME DE CONCRETO DE ATÉ 10 LITROS, TAXA DE AÇO APROXIMADA DE 30KG/M³. AF_03/2024	FUES - FUNDAÇÕES E ESTRUTURAS	m³	0,0132000	3.772,61	49,79	
Composição Auxiliar	101616	SINAPI	PREPARO DE FUNDO DE VALA COM LARGURA MENOR QUE 1,5 M (ACERTO DO SOLO NATURAL). AF_08/2020	MOVT - MOVIMENTO DE TERRA	m²	0,3500000	6,71	2,34	
Composição Auxiliar	100475	SINAPI	ARGAMASSA TRAÇO 1:3 (EM VOLUME DE CIMENTO E AREIA MÉDIA ÚMIDA) COM ADIÇÃO DE IMPERMEABILIZANTE, PREPARO MECÂNICO COM BETONEIRA 400 L. AF_08/2019	SEDI - SERVIÇOS DIVERSOS	m³	0,0848000	920,38	78,04	
Composição Auxiliar	87316	SINAPI	ARGAMASSA TRAÇO 1:4 (EM VOLUME DE CIMENTO E AREIA GROSSA ÚMIDA) PARA CHAPISCO CONVENCIONAL, PREPARO MECÂNICO COM BETONEIRA 400 L. AF_08/2019	SEDI - SERVIÇOS DIVERSOS	m³	0,0115000	618,26	7,10	
Composição Auxiliar	88316	SINAPI	SERVENTE COM ENCARGOS COMPLEMENTARES	SEDI - SERVIÇOS	H	2,9957000	23,48	70,33	
Composição Auxiliar	94970	SINAPI	CONCRETO FCK = 20MPa, TRAÇO 1:2,7:3 (EM MASSA SECA DE CIMENTO/ AREIA MÉDIA/ BRITA 1) - PREPARO MECÂNICO COM BETONEIRA 600 L. AF_05/2021	FUES - FUNDAÇÕES E ESTRUTURAS	m³	0,0223000	681,74	15,20	
Insumo	00007258	SINAPI	TUOLO CERAMICO MACICO COMUM DE *5 X 10 X 20* CM (L X A X C)	Material	UN	102,5970000	0,60	61,55	
Insumo	00004491	SINAPI	PONTALETE *7,5 X 7,5* CM EM PINUS, MISTA OU EQUIVALENTE DA REGIAO - BRUTA	Material	M	0,0592000	10,64	0,62	
Insumo	00005069	SINAPI	PREGO DE AÇO POLIDO COM CABECA 17 X 27 (2 1/2 X 11)	Material	KG	0,0062000	18,92	0,11	
Insumo	00006193	SINAPI	TABUA NAO APARELHADA *2,5 X 20* CM, EM MACARANDUBA/MASSARANDUBA, ANGELIM OU EQUIVALENTE DA REGIAO - BRUTA	Material	M	0,2208000	16,95	3,74	
Insumo	00004517	SINAPI	SARRAFO *2,5 X 7,5* CM EM PINUS, MISTA OU EQUIVALENTE DA REGIAO - BRUTA	Material	M	0,0704000	3,72	0,26	
Insumo	00002692	SINAPI	DESMOLDANTE PROTETOR PARA FORMAS DE MADEIRA, DE BASE OLEOSA EMULSIONADA EM AGUA	Material	L	0,0027000	8,01	0,02	
				MO sem LS =>		140,21		140,21	
				Valor do BDI =>		119,34		517,14	
				Quant. =>		1,00	Preço Total =>	517,14	

11.4.2	Código	Banco	Descrição	Tipo	Und	Quant.	Valor Unit	Total
Composição	C2832	SEINFRA	FOSSA SÉPTICA E SUMIDOURO EM ALVENARIA	0	UN	1,0000000	4.496,04	4.496,04
Composição Auxiliar	C0840	SEINFRA	CONCRETO P/IBR., FCK 15 MPa COM AGREGADO ADQUIRIDO	0	m³	0,5980000	495,63	296,38
Composição Auxiliar	C2123	SEINFRA	REBOCO C/ARGAMASSA DE CAL HIDRATADA E AREIA PENEIRADA TRACO 1:3 ESP=5 mm P/PAREDE	0	m²	11,0000000	25,74	283,14
Composição Auxiliar	C2784	SEINFRA	ESCAVAÇÃO MANUAL SOLO DE 1A.CAT. PROF. ATÉ 1.50m	0	m³	14,2400000	48,91	696,47

Composição Auxiliar	C1400	SEINFRA	FORMA DE TÁBUAS DE 1" DE 3A. P/FUNDAÇÕES UTIL. 5 X	0		m²	1,8400000	77,53	142,65	
Composição Auxiliar	C0216	SEINFRA	ARMADURA CA-50A MÉDIA D= 6,3 A 10,0mm	0		KG	41,8600000	11,94	499,80	
Composição Auxiliar	C0073	SEINFRA	ALVENARIA DE TIJOLO CERÂMICO FURADO (9x19x19)cm C/ARGAMASSA MISTA DE CAL HIDRATADA ESP.=10cm (1:2:8)	0		m²	10,0500000	62,96	632,74	
Composição Auxiliar	C0838	SEINFRA	CONCRETO P/IVBR., FCK 10 MPa COM AGREGADO ADQUIRIDO	0		m³	0,2900000	469,94	136,28	
Composição Auxiliar	C0074	SEINFRA	ALVENARIA DE TIJOLO CERÂMICO FURADO (9x19x19)cm C/ARGAMASSA MISTA DE CAL HIDRATADA ESP.=20 cm	0		m²	12,9200000	108,89	1.406,85	
Insumo	I2298	SEINFRA	CURVA PVC ESGOTO LONGA DN 100MM	Material		UN	3,0000000	58,44	175,32	
Insumo	I2456	SEINFRA	TUBO PVC ESGOTO PRIMÁRIO DE 100 - (NBR 5688)	Material		M	2,5000000	15,82	39,55	
Insumo	I2543	SEINFRA	SERVENTE	Mão de Obra		H	2,0000000	18,46	36,92	
Insumo	I0280	SEINFRA	BRITA	Material		m³	1,4920000	100,50	149,94	
				MO sem	2.701,90	LS =>		0,00	MO com	2.701,90
				LS =>					LS =>	
				Valor do	1.348,81				Valor com BDI =>	5.844,85
				BDI =>						
									Quant. =>	1,00
									Preço	5.844,85
									Total =>	

12			SISTEMA DE PROTEÇÃO CONTRA INCÊNDIO							292,68
12.1	Código	Banco	Descrição	Tipo		Und	Quant.	Valor Unit		Total
Composição	201507	SE Dop	Extintor de incêndio ABC - 6Kg	0		un	1,0000000	225,14		225,14
Composição Auxiliar	280004	SE Dop	AJUDANTE DE PEDREIRO COM ENCARGOS COMPLEMENTARES	0		h	0,4000000	24,87		9,94
Composição Auxiliar	280023	SE Dop	PEDREIRO COM ENCARGOS COMPLEMENTARES	0		h	0,4000000	30,75		12,30
Insumo	D00275	SE Dop	Bucha / parafuso (médio)	Material		un	2,0000000	1,45		2,90
Insumo	D00419	SE Dop	Extintor de incêndio ABC - 6Kg	Material		un	1,0000000	200,00		200,00
				MO sem	14,37	LS =>		0,00	MO com	14,37
				LS =>					LS =>	
				Valor do	67,54				Valor com BDI =>	292,68
				BDI =>						
									Quant. =>	1,00
									Preço	292,68
									Total =>	

13			AMPLIAÇÃO							0,00
14			SERVIÇOS PRELIMINARES							1.729,62
14.1	Código	Banco	Descrição	Tipo		Und	Quant.	Valor Unit		Total
Composição	010008	SE Dop	Limpeza do terreno	0		m²	1,0000000	6,22		6,22
Composição Auxiliar	280026	SE Dop	SERVENTE COM ENCARGOS COMPLEMENTARES	0		h	0,2500000	24,89		6,22
				MO sem	3,78	LS =>		0,00	MO com	3,78
				LS =>					LS =>	
				Valor do	1,86				Valor com BDI =>	8,08
				BDI =>						
									Quant. =>	103,20
									Preço	833,85
									Total =>	

14.2	Código	Banco	Descrição	Tipo		Und	Quant.	Valor Unit		Total
Composição	010009	SE Dop	Locação da obra a trena	0		m²	1,0000000	6,68		6,68
Composição Auxiliar	280026	SE Dop	SERVENTE COM ENCARGOS COMPLEMENTARES	0		h	0,0500000	24,89		1,24
Composição Auxiliar	280013	SE Dop	CARPINTEIRO COM ENCARGOS COMPLEMENTARES	0		h	0,0700000	30,39		2,12
Insumo	D00043	SE Dop	Arame recozido No. 18	Material		kg	0,0020000	13,49		0,02
Insumo	D00081	SE Dop	Prego 2 1/2"x10	Material		kg	0,0030000	18,68		0,05
Insumo	D00281	SE Dop	Pernambuco 3" x 2" 4 m - madeira branca	Material		Dz	0,0100000	200,00		2,00
Insumo	D00016	SE Dop	Tábua de madeira branca 4m	Material		Dz	0,0100000	113,40		1,13
Insumo	D00238	SE Dop	Linha de nylon no. 80	Material		RI	0,0100000	12,90		0,12
				MO sem	2,20	LS =>		0,00	MO com	2,20
				LS =>					LS =>	
				Valor do	2,00				Valor com BDI =>	8,68
				BDI =>						
									Quant. =>	103,20
									Preço	895,77
									Total =>	

15			MOVIMENTAÇÃO DE TERRA							1.180,31
15.1	Código	Banco	Descrição	Tipo		Und	Quant.	Valor Unit		Total
Composição	030010	SE Dop	Escavação manual de ate 1.50m de profundidade	0		m³	1,0000000	99,56		99,56
Composição Auxiliar	280026	SE Dop	SERVENTE COM ENCARGOS COMPLEMENTARES	0		h	4,0000000	24,89		99,56
				MO sem	60,56	LS =>		0,00	MO com	60,56
				LS =>					LS =>	
				Valor do	29,86				Valor com BDI =>	129,42
				BDI =>						
									Quant. =>	9,12
									Preço	1.180,31
									Total =>	

16			FUNDAÇÕES							25.007,13
16.1			SAPATA							5.504,72
16.1.1	Código	Banco	Descrição	Tipo		Und	Quant.	Valor Unit		Total
Composição	040257	SE Dop	Lastro de concreto magro c/ seixo	0		m³	1,0000000	985,74		985,74
Composição Auxiliar	280023	SE Dop	PEDREIRO COM ENCARGOS COMPLEMENTARES	0		h	2,0000000	30,75		61,50
Composição Auxiliar	280026	SE Dop	SERVENTE COM ENCARGOS COMPLEMENTARES	0		h	16,0000000	24,89		398,24
Insumo	J00003	SE Dop	Cimento	Material		SC	4,4000000	55,00		242,00
Insumo	J00005	SE Dop	Areia	Material		m³	0,6800000	120,00		81,60
Insumo	J00007	SE Dop	Seixo lavado	Material		m³	0,8800000	230,00		202,40
				MO sem	284,06	LS =>		0,00	MO com	284,06
				LS =>					LS =>	
				Valor do	295,72				Valor com BDI =>	1.281,46
				BDI =>						
									Quant. =>	0,91
									Preço	1.166,12
									Total =>	

16.1.2	Código	Banco	Descrição	Tipo		Und	Quant.	Valor Unit		Total
Composição	040283	SE Dop	Bloco em concreto armado p/ fundação (incl. forma)	0		m³	1,0000000	3.926,34		3.926,34
Composição Auxiliar	050038	SE Dop	Armação p/ concreto	0		kg	60,0000000	15,42		925,20
Composição Auxiliar	050036	SE Dop	Forma c/ madeira branca (incl. desforma)	0		m²	12,0000000	167,55		2.010,60
Composição Auxiliar	050259	SE Dop	Concreto c/ seixo Fck= 20 MPA (incl. lançamento e adensamento)	0		m³	1,0000000	990,54		990,54

MO sem 1.169,43 LS => 0,00 MO com 1.169,43
 LS => 1.177,90 Valor com BDI => 5.104,24
 Valor do BDI => Quant. => 0,85 Preço 4.338,60
 Total =>

16.2									19.502,41
16.2.1	Código	Banco	Descrição	Tipo	Und	Quant.	Valor Unit	Total	
Composição	040284	SEDOP	Baldrame em concreto armado c/ cinta de amarração	0	m³	1,0000000	3.695,04	3.695,04	
Composição Auxiliar	050259	SEDOP	Concreto c/ seixo Fck= 20 MPA (incl. lançamento e adensamento)	0	m³	1,0000000	990,54	990,54	
Composição Auxiliar	050038	SEDOP	Armação p/ concreto	0	kg	45,0000000	15,42	693,90	
Composição Auxiliar	050036	SEDOP	Forma c/ madeira branca (incl. desforma)	0	m²	12,0000000	167,55	2.010,60	
				MO sem	1.113,03	LS =>	0,00	MO com	1.113,03
				LS =>				LS =>	
				Valor do	1.108,51	BDI =>		Valor com BDI =>	4.803,55
				BDI =>					
				Quant. =>			4,06	Preço	19.502,41
								Total =>	

17									41.101,12
17.1									8.596,87
ESTRUTURA									
CONCRETO ARMADO - PILARES									
17.1.1	Código	Banco	Descrição	Tipo	Und	Quant.	Valor Unit	Total	
Composição	050766	SEDOP	Concreto armado fck=25MPA c/ forma mad. branca (incl. lançamento e adensamento)	0	m³	1,0000000	4.266,44	4.266,44	
Composição Auxiliar	050036	SEDOP	Forma c/ madeira branca (incl. desforma)	0	m²	12,0000000	167,55	2.010,60	
Composição Auxiliar	050038	SEDOP	Armação p/ concreto	0	kg	80,0000000	15,42	1.233,60	
Composição Auxiliar	050740	SEDOP	Concreto c/ seixo Fck= 25MPA (incl. lançamento e adensamento)	0	m³	1,0000000	1.022,24	1.022,24	
				MO sem	1.244,63	LS =>	0,00	MO com	1.244,63
				LS =>				LS =>	
				Valor do	1.279,93	BDI =>		Valor com BDI =>	5.546,37
				BDI =>					
				Quant. =>			1,55	Preço	8.596,87
								Total =>	

17.2									2.592,85
17.2.1									
VERGAS E CONTRAVERGAS									
17.2.1	Código	Banco	Descrição	Tipo	Und	Quant.	Valor Unit	Total	
Composição	93188	SINAPI	VERGA MOLDADA IN LOCO EM CONCRETO PARA PORTAS COM ATÉ 1,5 M DE VÃO. AF 03/2016	FUES - FUNDAÇÕES E ESTRUTURAS	M	1,0000000	90,19	90,19	
Composição Auxiliar	88316	SINAPI	SERVENTE COM ENCARGOS COMPLEMENTARES	SEDI - SERVIÇOS	H	0,1930000	23,48	4,53	
Composição Auxiliar	94970	SINAPI	CONCRETO FCK = 20MPA. TRAÇO 1:2:7:3 (EM MASSA SECA DE CIMENTO/ AREIA MÉDIA/ BRITA 1) - PREPARO MECÂNICO COM BETONEIRA 600 L. AF 05/2021	FUES - FUNDAÇÕES E ESTRUTURAS	m³	0,0120000	681,74	8,18	
Composição Auxiliar	92800	SINAPI	CORTE E DOBRA DE AÇO CA-60, DIÂMETRO DE 5,0 MM. AF 06/2022	FUES - FUNDAÇÕES E ESTRUTURAS	KG	0,3080000	10,96	3,37	
Composição Auxiliar	88309	SINAPI	PEDREIRO COM ENCARGOS COMPLEMENTARES	SEDI - SERVIÇOS	H	0,3860000	28,51	11,00	
Composição Auxiliar	92270	SINAPI	FABRICAÇÃO DE FÓRMA PARA VIGAS, COM MADEIRA SERRADA, E = 25 MM. AF 09/2020	FUES - FUNDAÇÕES E ESTRUTURAS	m²	0,3000000	162,52	48,75	
Insumo	00002692	SINAPI	DESMOLDANTE PROTETOR PARA FORMAS DE MADEIRA, DE BASE OLEOSA EMULSIONADA EM AGUA	Material	L	0,0050000	8,01	0,04	
Insumo	00039017	SINAPI	ESPACADOR / DISTANCIADOR CIRCULAR COM ENTRADA LATERAL, EM PLASTICO, PARA VERGALHAO *4,2 A 12,5* MM, COBRIMENTO 20 MM	Material	UN	6,0000000	0,22	1,32	
Insumo	00004491	SINAPI	PONTALETE *7,5 X 7,5* CM EM PINUS, MISTA OU EQUIVALENTE DA REGIAO - BRUTA	Material	M	1,2220000	10,64	13,00	
				MO sem	17,50	LS =>	0,00	MO com	17,50
				LS =>				LS =>	
				Valor do	27,05	BDI =>		Valor com BDI =>	117,24
				BDI =>					
				Quant. =>			5,60	Preço	656,54
								Total =>	

17.2.2									
17.2.2	Código	Banco	Descrição	Tipo	Und	Quant.	Valor Unit	Total	
Composição	93197	SINAPI	CONTRAVERGA MOLDADA IN LOCO EM CONCRETO, ESPESSURA DE *20* CM. AF 03/2024	FUES - FUNDAÇÕES E ESTRUTURAS	M	1,0000000	65,86	65,86	
Composição Auxiliar	92270	SINAPI	FABRICAÇÃO DE FÓRMA PARA VIGAS, COM MADEIRA SERRADA, E = 25 MM. AF 09/2020	FUES - FUNDAÇÕES E ESTRUTURAS	m²	0,0760000	162,52	12,35	
Composição Auxiliar	88316	SINAPI	SERVENTE COM ENCARGOS COMPLEMENTARES	SEDI - SERVIÇOS	H	0,1680000	23,48	3,94	
Composição Auxiliar	94964	SINAPI	CONCRETO FCK = 20MPA. TRAÇO 1:2:7:3 (EM MASSA SECA DE CIMENTO/ AREIA MÉDIA/ BRITA 1) - PREPARO MECÂNICO COM BETONEIRA 400 L. AF 05/2021	FUES - FUNDAÇÕES E ESTRUTURAS	m³	0,0430000	694,57	29,86	
Composição Auxiliar	92802	SINAPI	CORTE E DOBRA DE AÇO CA-50, DIÂMETRO DE 8,0 MM. AF 06/2022	FUES - FUNDAÇÕES E ESTRUTURAS	KG	0,7900000	11,09	8,76	
Composição Auxiliar	88309	SINAPI	PEDREIRO COM ENCARGOS COMPLEMENTARES	SEDI - SERVIÇOS	H	0,3350000	28,51	9,55	
Insumo	00002692	SINAPI	DESMOLDANTE PROTETOR PARA FORMAS DE MADEIRA, DE BASE OLEOSA EMULSIONADA EM AGUA	Material	L	0,0100000	8,01	0,08	
Insumo	00039017	SINAPI	ESPACADOR / DISTANCIADOR CIRCULAR COM ENTRADA LATERAL, EM PLASTICO, PARA VERGALHAO *4,2 A 12,5* MM, COBRIMENTO 20 MM	Material	UN	6,0000000	0,22	1,32	
				MO sem	13,07	LS =>	0,00	MO com	13,07
				LS =>				LS =>	
				Valor do	19,75	BDI =>		Valor com BDI =>	85,61
				BDI =>					
				Quant. =>			11,10	Preço	950,27
								Total =>	

17.2.3									986,04
17.2.3.1									
LAJE									
17.2.3.1	Código	Banco	Descrição	Tipo	Und	Quant.	Valor Unit	Total	
Composição	050713	SEDOP	Laje pré-moldada e=12cm (incl. capeamento) - unidirecional	0	m²	1,0000000	126,42	126,42	
Composição Auxiliar	280026	SEDOP	SERVENTE COM ENCARGOS COMPLEMENTARES	0	h	0,5000000	24,89	12,44	
Composição Auxiliar	050740	SEDOP	Concreto c/ seixo Fck= 25MPA (incl. lançamento e adensamento)	0	m³	0,0500000	1.022,24	51,11	
Composição Auxiliar	280023	SEDOP	PEDREIRO COM ENCARGOS COMPLEMENTARES	0	h	0,5000000	30,75	15,37	
Insumo	D00334	SEDOP	Laje pré-moldada e=12cm (incl. ferragem)	Material	m²	1,0000000	47,50	47,50	
				MO sem	28,09	LS =>	0,00	MO com	28,09
				LS =>				LS =>	
				Valor do	37,92	BDI =>		Valor com BDI =>	164,34
				BDI =>					
				Quant. =>			6,00	Preço	986,04
								Total =>	

17.3									29.911,40
17.3.1	Código	Banco	Descrição	Tipo	Und	Quant.	Valor Unit	Total	
Composição	070052	SEDOP	Estrutura em mad. lei p/ telha de barro - pç. serrada	0	m²	1,0000000	122,44	122,44	
Composição Auxiliar	280002	SEDOP	AJUDANTE DE CARPINTEIRO COM ENCARGOS COMPLEMENTARES	0	h	1,2000000	24,65	29,58	
Composição Auxiliar	280013	SEDOP	CARPINTEIRO COM ENCARGOS COMPLEMENTARES	0	h	1,2000000	30,39	36,46	
Insumo	D00006	SEDOP	Peça em madeira de lei 6"x3" 4 m serr.	Material	un	0,0210000	203,14	4,26	
Insumo	D00085	SEDOP	Prego 1"x16	Material	kg	0,1900000	35,18	6,68	
Insumo	D00014	SEDOP	Ripa 2 1/2"x1/2" 4 m serr.	Material	Dz	0,1500000	169,27	25,39	
Insumo	D00010	SEDOP	Pernamanca 3"x2" 4 m ser - mad. forte	Material	Dz	0,0460000	436,44	20,07	
				MO sem LS =>	42,95	LS =>	0,00	MO com LS =>	42,95
				Valor do BDI =>	36,73			Valor com BDI =>	159,17
						Quant. =>	123,98	Preço Total =>	19.733,89
17.3.2									
17.3.2	Código	Banco	Descrição	Tipo	Und	Quant.	Valor Unit	Total	
Composição	070049	SEDOP	Cobertura - telha de barro paulista ou planatex	0	m²	1,0000000	63,15	63,15	
Composição Auxiliar	280026	SEDOP	SERVENTE COM ENCARGOS COMPLEMENTARES	0	h	1,0000000	24,89	24,89	
Composição Auxiliar	280028	SEDOP	TELHADISTA COM ENCARGOS COMPLEMENTARES	0	h	0,2500000	30,32	7,58	
Insumo	D00004	SEDOP	Telha de barro - paulista	Material	un	26,0000000	1,18	30,68	
				MO sem LS =>	20,31	LS =>	0,00	MO com LS =>	20,31
				Valor do BDI =>	18,94			Valor com BDI =>	82,09
						Quant. =>	123,98	Preço Total =>	10.177,51
18									38.684,58
18.1									38.684,58
PAREDES E PAINES									
ALVENARIA E VEDAÇÃO									
18.1.1	Código	Banco	Descrição	Tipo	Und	Quant.	Valor Unit	Total	
Composição	060046	SEDOP	Alvenaria tijolo de barro a cutelo	0	m²	1,0000000	129,35	129,35	
Composição Auxiliar	110764	SEDOP	Argamassa de cimento,areia e adit. plast. 1:6	0	m³	0,0200000	575,75	11,51	
Composição Auxiliar	280026	SEDOP	SERVENTE COM ENCARGOS COMPLEMENTARES	0	h	1,0000000	24,89	24,89	
Composição Auxiliar	280023	SEDOP	PEDREIRO COM ENCARGOS COMPLEMENTARES	0	h	2,0000000	30,75	61,50	
Insumo	D00036	SEDOP	Tijolo de barro 14x19x9	Material	un	37,0000000	0,85	31,45	
				MO sem LS =>	58,90	LS =>	0,00	MO com LS =>	58,90
				Valor do BDI =>	38,80			Valor com BDI =>	168,15
						Quant. =>	230,06	Preço Total =>	38.684,58
19									18.975,88
19.1									18.975,88
ESQUADRIAS									
PORTAS									
19.1.1	Código	Banco	Descrição	Tipo	Und	Quant.	Valor Unit	Total	
Composição	090065	SEDOP	Esquadria mad. e=3cm c/ caix. aduela e alizar	0	m²	1,0000000	600,60	600,60	
Composição Auxiliar	280013	SEDOP	CARPINTEIRO COM ENCARGOS COMPLEMENTARES	0	h	3,2000000	30,39	97,24	
Composição Auxiliar	280023	SEDOP	PEDREIRO COM ENCARGOS COMPLEMENTARES	0	h	0,3000000	30,75	9,22	
Composição Auxiliar	280002	SEDOP	AJUDANTE DE CARPINTEIRO COM ENCARGOS COMPLEMENTARES	0	h	1,2000000	24,65	29,58	
Insumo	D00094	SEDOP	Esquadria de madeira maciça	Material	m²	1,0000000	263,02	263,02	
Insumo	D00096	SEDOP	Caixilho em madeira de lei	Material	m²	0,6000000	180,00	108,00	
Insumo	D00097	SEDOP	Alizar em madeira de lei	Material	m	6,0000000	15,59	93,54	
				MO sem LS =>	90,76	LS =>	0,00	MO com LS =>	90,76
				Valor do BDI =>	180,18			Valor com BDI =>	780,78
						Quant. =>	11,76	Preço Total =>	9.181,97
19.2									9.793,91
19.2.1	Código	Banco	Descrição	Tipo	Und	Quant.	Valor Unit	Total	
Composição	091512	SEDOP	Esquadria de correr em vidro temperado de 8mm	0	m²	1,0000000	869,42	869,42	
Composição Auxiliar	280023	SEDOP	PEDREIRO COM ENCARGOS COMPLEMENTARES	0	h	3,5000000	30,75	107,62	
Composição Auxiliar	280004	SEDOP	AJUDANTE DE PEDREIRO COM ENCARGOS COMPLEMENTARES	0	h	3,5000000	24,87	87,04	
Insumo	D00473	SEDOP	Ferragens para esquadria de correr	Material	CJ	1,0000000	214,72	214,72	
Insumo	D00394	SEDOP	Vidro temperado incolor e=8mm	Material	m²	1,0500000	438,14	460,04	
				MO sem LS =>	125,78	LS =>	0,00	MO com LS =>	125,78
				Valor do BDI =>	260,82			Valor com BDI =>	1.130,24
						Quant. =>	8,05	Preço Total =>	9.098,43
19.2.2									
19.2.2	Código	Banco	Descrição	Tipo	Und	Quant.	Valor Unit	Total	
Composição	091517	SEDOP	Esquadria basculante em vidro temperado de 6mm	0	m²	1,0000000	835,92	835,92	
Composição Auxiliar	280004	SEDOP	AJUDANTE DE PEDREIRO COM ENCARGOS COMPLEMENTARES	0	h	2,8000000	24,87	69,63	
Composição Auxiliar	280030	SEDOP	VIDRACEIRO COM ENCARGOS COMPLEMENTARES	0	h	2,8000000	30,61	85,70	
Insumo	D00484	SEDOP	Ferragens para esquadria basculante	Material	CJ	1,0000000	269,59	269,59	
Insumo	D00350	SEDOP	Vidro temperado incolor e= 6mm	Material	m²	1,0500000	391,43	411,00	
				MO sem LS =>	100,23	LS =>	0,00	MO com LS =>	100,23
				Valor do BDI =>	250,77			Valor com BDI =>	1.086,69
						Quant. =>	0,64	Preço Total =>	695,48
20									56.863,87
20.1	Código	Banco	Descrição	Tipo	Und	Quant.	Valor Unit	Total	
Composição	110143	SEDOP	Chapisco de cimento e areia no traço 1:3	0	m²	1,0000000	16,91	16,91	
Composição Auxiliar	110248	SEDOP	Argamassa de cimento e areia no traço 1:3	0	m³	0,0070000	828,15	5,79	

Composição Auxiliar	280023	SEDOP	PEDREIRO COM ENCARGOS COMPLEMENTARES	0		h	0,2000000	30,75	6,15	
Composição Auxiliar	280026	SEDOP	SERVENTE COM ENCARGOS COMPLEMENTARES	0		h	0,2000000	24,89	4,97	
					MO sem	7,88	LS =>	0,00	MO com	7,88
					LS =>				LS =>	
					Valor do	5,07			Valor com BDI =>	21,98
					BDI =>					
							Quant. =>	460,12	Preço	10.113,43
									Total =>	

20.2	Código	Banco	Descrição	Tipo	Und	Quant.	Valor Unit	Total		
Composição	110763	SEDOP	Reboco com argamassa 1:6:Adit. Plast.	0	m²	1,0000000	50,80	50,80		
Composição Auxiliar	280004	SEDOP	AJUDANTE DE PEDREIRO COM ENCARGOS COMPLEMENTARES	0	h	0,5200000	24,87	12,93		
Composição Auxiliar	280023	SEDOP	PEDREIRO COM ENCARGOS COMPLEMENTARES	0	h	0,6700000	30,75	20,60		
Composição Auxiliar	110764	SEDOP	Argamassa de cimento,areia e adit. plast. 1:6	0	m³	0,0300000	575,75	17,27		
					MO sem	24,72	LS =>	0,00	MO com	24,72
					LS =>				LS =>	
					Valor do	15,24			Valor com BDI =>	66,04
					BDI =>					
							Quant. =>	460,12	Preço	30.386,32
									Total =>	

20.3	Código	Banco	FORRO	Tipo	Und	Quant.	Valor Unit	Total		
20.3.1								16.364,12		
Composição	140348	SEDOP	Barroteamento em madeira de lei p/ forro PVC	0	m²	1,0000000	78,25	78,25		
Composição Auxiliar	280013	SEDOP	CARPINTEIRO COM ENCARGOS COMPLEMENTARES	0	h	0,9000000	30,39	27,35		
Composição Auxiliar	280002	SEDOP	AJUDANTE DE CARPINTEIRO COM ENCARGOS COMPLEMENTARES	0	h	0,9000000	24,65	22,18		
Insumo	D00084	SEDOP	Prego 1 1/2"x13	Material	kg	0,2000000	18,62	3,72		
Insumo	D00012	SEDOP	Ripão em madeira de lei 2"x1" serr.	Material	Dz	0,1000000	250,00	25,00		
					MO sem	32,21	LS =>	0,00	MO com	32,21
					LS =>				LS =>	
					Valor do	23,47			Valor com BDI =>	101,72
					BDI =>					
							Quant. =>	104,25	Preço	10.604,31
									Total =>	

20.3.2	Código	Banco	Descrição	Tipo	Und	Quant.	Valor Unit	Total		
Composição	141336	SEDOP	Forro em lambr de PVC	0	m²	1,0000000	42,50	42,50		
Composição Auxiliar	280013	SEDOP	CARPINTEIRO COM ENCARGOS COMPLEMENTARES	0	h	0,3000000	30,39	9,11		
Composição Auxiliar	280002	SEDOP	AJUDANTE DE CARPINTEIRO COM ENCARGOS COMPLEMENTARES	0	h	0,3000000	24,65	7,39		
Insumo	A00024	SEDOP	Forro em lambr de PVC	Material	m²	1,0000000	26,00	26,00		
					MO sem	10,73	LS =>	0,00	MO com	10,73
					LS =>				LS =>	
					Valor do	12,75			Valor com BDI =>	55,25
					BDI =>					
							Quant. =>	104,25	Preço	5.759,81
									Total =>	

21	Código	Banco	PISOS, RODAPES, SOLEIRAS E PEITORIS	Tipo	Und	Quant.	Valor Unit	Total		
21.1								36.987,73		
Composição	90932	SINAPI	CONTRAPISO ACÚSTICO EM ARGAMASSA TRAÇO 1:4 (CIMENTO E AREIA), PREPARO MANUAL, APLICADO EM ÁREAS SECAS, ACABAMENTO NÃO REFORÇADO, ESPESURA 5CM. AF_07/2021	PISO - PISOS	m²	1,0000000	104,28	104,28		
Composição Auxiliar	88316	SINAPI	SERVENTE COM ENCARGOS COMPLEMENTARES	SEDI - SERVIÇOS	H	0,2270000	23,48	5,32		
Composição Auxiliar	88309	SINAPI	PEDREIRO COM ENCARGOS COMPLEMENTARES	SEDI - SERVIÇOS	H	0,4540000	28,51	12,94		
Composição Auxiliar	87373	SINAPI	ARGAMASSA TRAÇO 1:4 (EM VOLUME DE CIMENTO E AREIA MÉDIA ÚMIDA) PARA CONTRAPISO, PREPARO MANUAL. AF_08/2019	SEDI - SERVIÇOS DIVERSOS	m³	0,0607000	920,77	55,89		
Insumo	00010931	SINAPI	TELA DE ARAME GALVANIZADA, HEXAGONAL, FIO 0,56 MM (24 BWG), MALHA 1/2", H = 1 M	Material	M²	1,1430000	17,20	19,65		
Insumo	00038545	SINAPI	MANTA DE POLIETILENO EXPANDIDO (PEBD), E = 5 MM	Material	m²	1,4350000	7,31	10,48		
					MO sem	20,76	LS =>	0,00	MO com	20,76
					LS =>				LS =>	
					Valor do	31,28			Valor com BDI =>	135,56
					BDI =>					
							Quant. =>	104,25	Preço	14.132,13
									Total =>	

21.2	Código	Banco	Descrição	Tipo	Und	Quant.	Valor Unit	Total		
Composição	95000	SINAPI	EXECUÇÃO DE PASSEIO (CALÇADA) COM CONCRETO MOLDADO IN LOCO, FEITO EM OBRA, ACABAMENTO ESTAMPADO, ESPESURA 6 CM, NÃO ARMADO. AF_08/2022	Passeios de Concreto	m²	1,0000000	73,52	73,52		
Composição Auxiliar	94964	SINAPI	CONCRETO FCK = 20MPA, TRAÇO 1:2:7:3 (EM MASSA SECA DE CIMENTO/ AREIA MÉDIA/ BRITA 1) - PREPARO MECÂNICO COM BETONEIRA 400 L. AF_05/2021	FUES - FUNDAÇÕES E ESTRUTURAS	m³	0,0739000	694,57	51,32		
Composição Auxiliar	88262	SINAPI	CARPINTEIRO DE FORMAS COM ENCARGOS COMPLEMENTARES	SEDI - SERVIÇOS DIVERSOS	H	0,0976000	28,12	2,74		
Composição Auxiliar	88309	SINAPI	PEDREIRO COM ENCARGOS COMPLEMENTARES	SEDI - SERVIÇOS	H	0,1333000	28,51	3,80		
Composição Auxiliar	88316	SINAPI	SERVENTE COM ENCARGOS COMPLEMENTARES	SEDI - SERVIÇOS	H	0,2310000	23,48	5,42		
Insumo	00044220	SINAPI	PO ENDURECEDOR PARA CONCRETO ESTAMPADO - PIGMENTO ENDURECEDOR	Material	KG	1,7391000	0,00	0,00		
Insumo	00004517	SINAPI	SARRAFO *2,5 X 7,5* CM EM PINUS, MISTA OU EQUIVALENTE DA REGIAO - BRUTA	Material	M	0,4500000	3,72	1,67		
Insumo	00005068	SINAPI	PREGO DE AÇO POLIDO COM CABECA 17 X 21 (2 X 11)	Material	KG	0,0240000	18,56	0,44		
Insumo	00044228	SINAPI	MOLDE DE POLIURETANO, FLEXIVEL OU SEMI-FLEXIVEL, PARA ESTAMPAGEM DE PISO / PASSEIO DE CONCRETO	Material	m²	0,0025000	0,00	0,00		
Insumo	00043143	SINAPI	SELANTE ACRILICO PARA TRATAMENTO / ACABAMENTO SUPERFICIAL DE CONCRETO ESTAMPADO, APARENTE, PEDRAS E OUTROS	Material	L	0,1636000	32,01	5,23		
Insumo	00043144	SINAPI	DESMOLDANTE PARA CONCRETO ESTAMPADO	Material	KG	0,0667000	43,58	2,90		
					MO sem	11,86	LS =>	0,00	MO com	11,86
					LS =>				LS =>	
					Valor do	22,05			Valor com BDI =>	95,57
					BDI =>					
							Quant. =>	66,00	Preço	6.307,62
									Total =>	

21.3	Código	Banco	Descrição	Tipo	Und	Quant.	Valor Unit	Total	
Composição	130119	SEDOP	Lajota ceramica - incluindo rejuntamento (Padrão Médio)	0	m²	1,0000000	76,73	76,73	
Composição Auxiliar	280023	SEDOP	PEDREIRO COM ENCARGOS COMPLEMENTARES	0	h	0,6500000	30,75	19,98	
Composição Auxiliar	280004	SEDOP	AJUDANTE DE PEDREIRO COM ENCARGOS COMPLEMENTARES	0	h	0,2500000	24,87	6,21	
Insumo	A00055	SEDOP	Lajota ceramica - (Padrão Médio)	Material	m²	1,0500000	39,90	41,89	
Insumo	D00079	SEDOP	Rejunte cimentício colorido p/ porcelanato e cerâmicas	Material	kg	0,3400000	5,59	1,90	
Insumo	D00080	SEDOP	Argamassa AC-II	Material	kg	5,0000000	1,35	6,75	
				MO sem	17,34	LS =>	0,00	MO com	17,34
				LS =>				LS =>	
				Valor do	23,01			Valor com BDI =>	99,74
				BDI =>					
						Quant. =>	104,25	Preço	10.397,89
								Total =>	

21.4	Código	Banco	Descrição	Tipo	Und	Quant.	Valor Unit	Total	
Composição	120164	SEDOP	Rodape ceramico h=8cm	0	m	1,0000000	28,14	28,14	
Composição Auxiliar	280023	SEDOP	PEDREIRO COM ENCARGOS COMPLEMENTARES	0	h	0,3000000	30,75	9,22	
Composição Auxiliar	280026	SEDOP	SERVENTE COM ENCARGOS COMPLEMENTARES	0	h	0,2000000	24,89	4,97	
Insumo	A00007	SEDOP	Rodape ceramico h=8cm	Material	m	1,1000000	11,58	12,73	
Insumo	D00079	SEDOP	Rejunte cimentício colorido p/ porcelanato e cerâmicas	Material	kg	0,1000000	5,59	0,55	
Insumo	D00080	SEDOP	Argamassa AC-II	Material	kg	0,5000000	1,35	0,67	
				MO sem	9,29	LS =>	0,00	MO com	9,29
				LS =>				LS =>	
				Valor do	8,44			Valor com BDI =>	36,58
				BDI =>					
						Quant. =>	68,50	Preço	2.505,73
								Total =>	

21.5	Código	Banco	Descrição	Tipo	Und	Quant.	Valor Unit	Total	
Composição	120165	SEDOP	Soleira em marmore branco e=2cm	0	m²	1,0000000	991,43	991,43	
Composição Auxiliar	280026	SEDOP	SERVENTE COM ENCARGOS COMPLEMENTARES	0	h	0,8000000	24,89	19,91	
Composição Auxiliar	280023	SEDOP	PEDREIRO COM ENCARGOS COMPLEMENTARES	0	h	0,8000000	30,75	24,60	
Insumo	A00021	SEDOP	Mármore branco p/ soleira e peitoril e=2cm	Material	m²	1,0400000	899,12	935,08	
Insumo	D00345	SEDOP	Argamassa AC-III	Material	kg	4,0000000	2,96	11,84	
				MO sem	28,83	LS =>	0,00	MO com	28,83
				LS =>				LS =>	
				Valor do	297,42			Valor com BDI =>	1.288,85
				BDI =>					
						Quant. =>	1,05	Preço	1.353,29
								Total =>	

21.6	Código	Banco	Descrição	Tipo	Und	Quant.	Valor Unit	Total	
Composição	120481	SEDOP	Peitoril em marmore branco e=2cm	0	m²	1,0000000	1.055,31	1.055,31	
Composição Auxiliar	280023	SEDOP	PEDREIRO COM ENCARGOS COMPLEMENTARES	0	h	0,8000000	30,75	24,60	
Composição Auxiliar	280026	SEDOP	SERVENTE COM ENCARGOS COMPLEMENTARES	0	h	0,8000000	24,89	19,91	
Insumo	D00345	SEDOP	Argamassa AC-III	Material	kg	4,5000000	2,96	13,32	
Insumo	A00025	SEDOP	Mármore branco p/ peitoril c/ rebaixo	Material	m²	1,0400000	959,12	997,48	
				MO sem	28,83	LS =>	0,00	MO com	28,83
				LS =>				LS =>	
				Valor do	316,59			Valor com BDI =>	1.371,90
				BDI =>					
						Quant. =>	1,67	Preço	2.291,07
								Total =>	

22	Código	Banco	Descrição	Tipo	Und	Quant.	Valor Unit	Total	
			PINTURA					31.205,33	
22.1			Descrição	Tipo	Und	Quant.	Valor Unit	Total	
Composição	151285	SEDOP	Latex acrílica acetinada c/ massa e selador - interna e externa	0	m²	1,0000000	52,17	52,17	
Composição Auxiliar	280026	SEDOP	SERVENTE COM ENCARGOS COMPLEMENTARES	0	h	0,3500000	24,89	8,71	
Composição Auxiliar	280024	SEDOP	PINTOR COM ENCARGOS COMPLEMENTARES	0	h	0,7000000	32,42	22,69	
Insumo	P00050	SEDOP	Latex acrílica acetinada	Material	GL	0,0800000	144,95	11,59	
Insumo	P00022	SEDOP	Massa acrílica	Material	GL	0,1100000	57,90	6,36	
Insumo	P00007	SEDOP	Lixa para parede	Material	un	0,5000000	1,10	0,55	
Insumo	P00028	SEDOP	Líquido selador acrílico	Material	GL	0,0500000	45,55	2,27	
				MO sem	19,82	LS =>	0,00	MO com	19,82
				LS =>				LS =>	
				Valor do	15,65			Valor com BDI =>	67,82
				BDI =>					
						Quant. =>	460,12	Preço	31.205,33
								Total =>	

23	Código	Banco	Descrição	Tipo	Und	Quant.	Valor Unit	Total	
			INSTALAÇÃO ELÉTRICA					11.689,20	
23.1			PONTOS, TOMADAS, E INTERRUPTORES					8.411,20	
23.1.1			Descrição	Tipo	Und	Quant.	Valor Unit	Total	
Composição	170081	SEDOP	Ponto de luz / força (c/tubul., cx. e fiação) ate 200W	0	pt	1,0000000	323,51	323,51	
Composição Auxiliar	280007	SEDOP	AUXILIAR DE ELETRICISTA COM ENCARGOS COMPLEMENTARES	0	h	5,0000000	25,26	126,30	
Composição Auxiliar	280014	SEDOP	ELETRICISTA COM ENCARGOS COMPLEMENTARES	0	h	5,0000000	31,13	155,65	
Insumo	E00034	SEDOP	Arruela de 1/2"	Material	un	2,0000000	0,89	1,78	
Insumo	E00012	SEDOP	Eletroduto PVC Rígido de 1/2"	Material	m	3,0000000	3,91	11,73	
Insumo	E00008	SEDOP	Cabo de cobre 2,5mm2 -750V	Material	m	9,0000000	2,64	23,76	
Insumo	E00019	SEDOP	Caixa de derivação 4"x2"- Plástica	Material	un	1,0000000	1,77	1,77	
Insumo	E00033	SEDOP	Bucha de 1/2"	Material	un	2,0000000	1,26	2,52	
				MO sem	183,25	LS =>	0,00	MO com	183,25
				LS =>				LS =>	
				Valor do	97,05			Valor com BDI =>	420,56
				BDI =>					
						Quant. =>	20,00	Preço	8.411,20
								Total =>	

23.2	Código	Banco	Descrição	Tipo	Und	Quant.	Valor Unit	Total
			LUMINÁRIAS					3.278,00
23.2.1			Descrição	Tipo	Und	Quant.	Valor Unit	Total
Composição	100920	SINAPI	LÂMPADA FLUORESCENTE ESPIRAL BRANCA 65 W, BASE E27 - FORNECIMENTO E INSTALAÇÃO. AF. 02/2020	INEL - INSTALAÇÃO ELÉTRICA/ELETRIFIC	UN	1,0000000	126,08	126,08
Composição Auxiliar	88247	SINAPI	AUXILIAR DE ELETRICISTA COM ENCARGOS COMPLEMENTARES	SEDI - SERVIÇOS DIVERSOS	H	0,0690000	24,33	1,67

Composição Auxiliar	88264	SINAPI	ELETRICISTA COM ENCARGOS COMPLEMENTARES	SEDI - SERVIÇOS	H	0,1655000	28,84	4,77	
Insumo	00038192	SINAPI	LAMPADA FLUORESCENTE ESPIRAL BRANCA 65 W, BASE E27 (127/220 V)	Material	UN	1,0000000	116,65	116,65	
Insumo	00012295	SINAPI	SOQUETE DE BAQUELITE BASE E27, PARA LAMPADAS	Material	UN	1,0000000	2,99	2,99	
				MO sem	4,12	LS =>	0,00	MO com	4,12
				LS =>				LS =>	
				Valor do	37,82			Valor com BDI =>	163,90
				BDI =>					
				Quant. =>			20,00	Preço	3.278,00
								Total =>	

24			INSTALAÇÕES HIDROSSANITÁRIAS					20.804,39	
24.1			AGUA FRIA					4.794,80	
24.1.1	Código	Banco	Descrição	Tipo	Und	Quant.	Valor Unit	Total	
Composição	180299	SEDOP	Ponto de agua (incl. tubos e conexoes)	0	pt	1,0000000	461,04	461,04	
Composição Auxiliar	280016	SEDOP	ENCANADOR OU BOMBEIRO HIDRÁULICO COM ENCARGOS COMPLEMENTARES	0	h	4,0000000	30,03	120,12	
Composição Auxiliar	280008	SEDOP	AUXILIAR DE ENCANADOR OU BOMBEIRO HIDRÁULICO COM ENCARGOS COMPLEMENTARES	0	h	6,0000000	24,27	145,62	
Insumo	H00006	SEDOP	Tubo em PVC - JS - 25mm (LH)	Material	m	9,0000000	8,86	79,74	
Insumo	H00116	SEDOP	Te em PVC - JS - 25mm (LH)	Material	un	0,7500000	1,67	1,25	
Insumo	H00082	SEDOP	Adaptador curto em PVC 3/4" (LH)	Material	un	1,0000000	2,22	2,22	
Insumo	H00075	SEDOP	Adaptador curto em PVC 1 1/2" (LH)	Material	un	0,7500000	5,28	3,96	
Insumo	H00093	SEDOP	Joelho/Cotovelo 90o em PVC - JS - 25mm-LH	Material	un	2,0000000	1,33	2,66	
Insumo	H00157	SEDOP	Tubo em PVC - JS - 50mm (LH)	Material	m	3,0000000	32,12	96,36	
Insumo	H00400	SEDOP	Joelho/Cotovelo 90o PVC SRM - 25mm X 3/4" (LH)	Material	un	1,0000000	9,11	9,11	
				MO sem	173,84	LS =>	0,00	MO com	173,84
				LS =>				LS =>	
				Valor do	138,31			Valor com BDI =>	599,35
				BDI =>					
				Quant. =>			8,00	Preço	4.794,80
								Total =>	

24.2			ESGOTO					16.009,59	
24.2.1	Código	Banco	Descrição	Tipo	Und	Quant.	Valor Unit	Total	
Composição	180214	SEDOP	Ponto de esgoto (incl. tubos, conexoes, c.x. e ralos)	0	pt	1,0000000	522,64	522,64	
Composição Auxiliar	280008	SEDOP	AUXILIAR DE ENCANADOR OU BOMBEIRO HIDRÁULICO COM ENCARGOS COMPLEMENTARES	0	h	8,0000000	24,27	194,16	
Composição Auxiliar	280016	SEDOP	ENCANADOR OU BOMBEIRO HIDRÁULICO COM ENCARGOS COMPLEMENTARES	0	h	8,0000000	30,03	240,24	
Insumo	H00003	SEDOP	Tubo em PVC - 50mm (LS)	Material	m	1,5000000	11,94	17,91	
Insumo	H00084	SEDOP	Junção simples inv.45 em PVC - JS - 75x75mm (LS)	Material	un	0,2500000	17,18	4,29	
Insumo	H00085	SEDOP	Curva 45 em PVC - JS - 75mm (LH)	Material	un	0,5000000	39,11	19,55	
Insumo	H00089	SEDOP	Te longo em PVC - JS - 100x75mm (LS)	Material	un	0,2500000	8,90	2,22	
Insumo	H00088	SEDOP	Joelho/Cotovelo 90o em PVC - JS - 40mm-LH	Material	un	0,5000000	6,56	3,28	
Insumo	H00008	SEDOP	Caixa sifonada de PVC c/ grelha - 100x100x50mm	Material	un	0,2500000	26,70	6,67	
Insumo	H00004	SEDOP	Tubo em PVC - 40mm (LS)	Material	m	4,0000000	7,87	31,48	
Insumo	H00086	SEDOP	Ralo PVC c/ saída 100x53x40mm	Material	un	0,2500000	11,36	2,84	
				MO sem	287,36	LS =>	0,00	MO com	287,36
				LS =>				LS =>	
				Valor do	156,79			Valor com BDI =>	679,43
				BDI =>					
				Quant. =>			6,00	Preço	4.076,58
								Total =>	

24.2.2	Código	Banco	Descrição	Tipo	Und	Quant.	Valor Unit	Total	
Composição	180550	SEDOP	Fossa septica em concreto armado - cap= 50 pessoas	0	un	1,0000000	9.179,24	9.179,24	
Composição Auxiliar	180508	SEDOP	Tubo em PVC - 150mm (LS)	0	m	2,7000000	84,28	227,55	
Composição Auxiliar	030254	SEDOP	Reaterro compactado	0	m³	4,4000000	20,29	89,27	
Composição Auxiliar	030010	SEDOP	Escavação manual de ate 1.50m de profundidade	0	m³	11,6700000	99,56	1.161,86	
Composição Auxiliar	050729	SEDOP	Concreto armado fck=20MPa c/ forma mad. branca (incl. lançamento e adensamento)	0	m³	1,5700000	4.234,74	6.648,54	
Composição Auxiliar	130507	SEDOP	Camada impermeabilizadora e=10cm c/ seixo	0	m²	0,3400000	87,91	29,88	
Composição Auxiliar	180102	SEDOP	Tubo em PVC - 100mm (LS)	0	m	1,0000000	48,03	48,03	
Composição Auxiliar	020174	SEDOP	Retirada de entulho - manualmente (incluindo caixa coletora)	0	m³	9,4500000	100,92	953,69	
Insumo	D00214	SEDOP	Braçadeira em ch. ferro 1/8"x1" (p/ condutores)	Material	un	2,0000000	10,21	20,42	
				MO sem	2.893,64	LS =>	0,00	MO com	2.893,64
				LS =>				LS =>	
				Valor do	2.753,77			Valor com BDI =>	11.933,01
				BDI =>					
				Quant. =>			1,00	Preço	11.933,01
								Total =>	

25			POÇO					53.632,32
25.1	Código	Banco	Descrição	Tipo	Und	Quant.	Valor Unit	Total
Composição	220497	SEDOP	Poço Tubular d= 6" - prof.= 50m	0	un	1,0000000	39.639,55	39.639,55
Insumo	PT0010	SEDOP	Serviço de análise bacteriológica	Serviços	un	4,0000000	224,11	896,44
Insumo	PT0004	SEDOP	Fornecimento e instalação de filtro geomecânico d= 150mm c/ PB	Serviços	m	15,0000000	266,26	3.993,90
Insumo	PT0007	SEDOP	Desenvolvimento e limpeza	Serviços	h	24,0000000	64,13	1.539,12
Insumo	PT0012	SEDOP	Execução de cimentação	Serviços	m	5,0000000	84,44	422,20
Insumo	PT0011	SEDOP	Fornecimento e instalação de tubo de PVC rosqueavel p/ recarga do pre-filtro d= 40mm	Serviços	m	12,0000000	23,77	285,24
Insumo	PT0016	SEDOP	Fornecimento e instalação de tampa em ch.dobrada no.20 fo go d= 150mm	Serviços	un	1,0000000	159,32	159,32
Insumo	PT0017	SEDOP	Serviço de desinfecção II (prof.= 50m)	Serviços	un	1,0000000	1.786,37	1.786,37
Insumo	PT0005	SEDOP	Fornecimento e instalação de cap d= 150mm p/ o fundo do poço	Serviços	un	1,0000000	263,66	263,66
Insumo	PT0006	SEDOP	Fornecimento e execução de pre-filtro c/ seixo rolado e selecionado c/ análise granulométrica	Serviços	m³	4,0000000	665,71	2.662,84
Insumo	PT0019	SEDOP	Fornecimento e execução de relatório de análises e testes	Serviços	un	1,0000000	1.607,73	1.607,73
Insumo	PT0009	SEDOP	Serviço de análise físico-química da água	Serviços	un	1,0000000	251,72	251,72
Insumo	PT0018	SEDOP	Fornecimento e instalação de tubo de boca - aço calandrado (3/16" x 40cm)	Serviços	m	3,0000000	1.316,13	3.948,39
Insumo	PT0003	SEDOP	Fornecimento e execução de revestimento tubo PVC geomecânico d= 150mm	Serviços	m	45,0000000	67,65	3.044,25
Insumo	PT0002	SEDOP	Serviço de perfuração em qualquer material d= 250mm	Serviços	m	50,0000000	300,43	15.021,50
Insumo	PT0008	SEDOP	Execução de teste de vazão	Serviços	h	24,0000000	19,16	459,84
Insumo	PT0014	SEDOP	Serviço de análise granulométrica dos aquíf. e pre-filtro	Serviços	un	1,0000000	792,49	792,49
Insumo	PT0013	SEDOP	Fornecimento e execução de laje de proteção (1,0x1,0x0,30m) c/ aditivo impermeabilizante	Serviços	un	1,0000000	1.010,47	1.010,47

Insumo	PT0001	SEDOP	Transporte e instalação de equipamentos	Serviços	un	1,0000000	1.494,07	1.494,07
				MO sem	0,00	LS =>	0,00	MO com
				LS =>				LS =>
				Valor do	11.891,86			Valor com
				BDI =>				BDI =>
						Quant. =>	1,00	Preço
								51.531,41
								Total =>

25.2	Código	Banco	Descrição	Tipo	Und	Quant.	Valor Unit	Total
Composição	181476	SEDOP	Bomba Submersa 1 CV (sem tubulação)	0	un	1,0000000	1.616,09	1.616,09
Composição Auxiliar	280008	SEDOP	AUXILIAR DE ENCANADOR OU BOMBEIRO HIDRÁULICO COM ENCARGOS COMPLEMENTARES	0	h	4,0000000	24,27	97,08
Composição Auxiliar	280016	SEDOP	ENCANADOR OU BOMBEIRO HIDRÁULICO COM ENCARGOS COMPLEMENTARES	0	h	4,0000000	30,03	120,12
Composição Auxiliar	280014	SEDOP	ELETRICISTA COM ENCARGOS COMPLEMENTARES	0	h	4,0000000	31,13	124,52
Insumo	H00409	SEDOP	Bomba Submersa 1 CV (sem tubulação)	Material	un	1,0000000	1.274,37	1.274,37
				MO sem	228,72	LS =>	0,00	MO com
				LS =>				LS =>
				Valor do	484,82			Valor com
				BDI =>				BDI =>
						Quant. =>	1,00	Preço
								2.100,91
								Total =>

26	INSTALAÇÃO DE AR CONDICIONADO								18.803,56
26.1	PONTOS								6.234,68
26.1.1	Código	Banco	Descrição	Tipo	Und	Quant.	Valor Unit	Total	
Composição	230262	SEDOP	Ponto p/ar condicionado(tubul.,cj.airstop e fiaçao)	0	pt	1,0000000	632,82	632,82	
Composição Auxiliar	280005	SEDOP	AJUDANTE ESPECIALIZADO COM ENCARGOS COMPLEMENTARES	0	h	9,0000000	25,29	227,61	
Composição Auxiliar	280014	SEDOP	ELETRICISTA COM ENCARGOS COMPLEMENTARES	0	h	9,0000000	31,13	280,17	
Insumo	E00004	SEDOP	Bucha de 3/4"	Material	un	4,0000000	1,76	7,04	
Insumo	E00013	SEDOP	Eletroduto PVC Rígido de 3/4"	Material	m	3,0000000	6,62	19,86	
Insumo	E00007	SEDOP	Cabo de cobre 4.0 mm2 - 750V	Material	m	12,0000000	4,37	52,44	
Insumo	E00035	SEDOP	Arruela de 3/4"	Material	un	4,0000000	0,97	3,88	
Insumo	E00081	SEDOP	Disjuntor 2P - 6 a 32A - PADRÃO DIN	Material	un	1,0000000	33,68	33,68	
Insumo	E00030	SEDOP	Conjunto airstop s/ disjuntor	Material	un	1,0000000	8,14	8,14	
				MO sem	331,20	LS =>	0,00	MO com	
				LS =>				LS =>	
				Valor do	189,84			Valor com	
				BDI =>				BDI =>	
						Quant. =>	2,00	Preço	
								1.645,32	
								Total =>	

26.1.2	Código	Banco	Descrição	Tipo	Und	Quant.	Valor Unit	Total
Composição	231085	SEDOP	Ponto de gás p/ split até 30.000 BTU's (10m)	0	pt	1,0000000	1.454,36	1.454,36
Composição Auxiliar	280014	SEDOP	ELETRICISTA COM ENCARGOS COMPLEMENTARES	0	h	5,0000000	31,13	155,65
Composição Auxiliar	280007	SEDOP	AUXILIAR DE ELETRICISTA COM ENCARGOS COMPLEMENTARES	0	h	6,0000000	25,26	151,56
Composição Auxiliar	280021	SEDOP	MONTADOR ELETROMECÂNICO COM ENCARGOS COMPLEMENTARES	0	h	5,0000000	27,59	137,95
Insumo	H00373	SEDOP	Tubo de polietileno 3/8"	Material	m	12,0000000	2,72	32,64
Insumo	H00374	SEDOP	Tubo de polietileno 5/8"	Material	m	12,0000000	4,61	55,32
Insumo	E00727	SEDOP	Tubo de cobre de 3/8"	Material	m	12,0000000	25,01	300,12
Insumo	E00726	SEDOP	Cabo "PP" 4x2,5mm	Material	m	12,0000000	13,74	164,88
Insumo	E00728	SEDOP	Tubo de cobre de 5/8"	Material	m	12,0000000	38,02	456,24
				MO sem	287,24	LS =>	0,00	MO com
				LS =>				LS =>
				Valor do	436,30			Valor com
				BDI =>				BDI =>
						Quant. =>	2,00	Preço
								3.781,32
								Total =>

26.1.3	Código	Banco	Descrição	Tipo	Und	Quant.	Valor Unit	Total
Composição	231084	SEDOP	Ponto de dreno p/ split (10m)	0	pt	1,0000000	310,79	310,79
Composição Auxiliar	280007	SEDOP	AUXILIAR DE ELETRICISTA COM ENCARGOS COMPLEMENTARES	0	h	3,0000000	25,26	75,78
Composição Auxiliar	280014	SEDOP	ELETRICISTA COM ENCARGOS COMPLEMENTARES	0	h	3,0000000	31,13	93,39
Insumo	H00006	SEDOP	Tubo em PVC - JS - 25mm (LH)	Material	m	12,0000000	8,86	106,32
Insumo	H00093	SEDOP	Joelho/Cotovelo 90o em PVC - JS - 25mm-LH	Material	un	2,0000000	1,33	2,66
Insumo	H00373	SEDOP	Tubo de polietileno 3/8"	Material	m	12,0000000	2,72	32,64
				MO sem	109,95	LS =>	0,00	MO com
				LS =>				LS =>
				Valor do	93,23			Valor com
				BDI =>				BDI =>
						Quant. =>	2,00	Preço
								808,04
								Total =>

26.2	APARELHOS								12.568,88
26.2.1	Código	Banco	Descrição	Tipo	Und	Quant.	Valor Unit	Total	
Composição	231310	SEDOP	Aparelho Air-Split - 18.000 BTU's - Inverter	0	un	1,0000000	4.834,19	4.834,19	
Composição Auxiliar	280021	SEDOP	MONTADOR ELETROMECÂNICO COM ENCARGOS COMPLEMENTARES	0	h	6,0000000	27,59	165,54	
Composição Auxiliar	280005	SEDOP	AJUDANTE ESPECIALIZADO COM ENCARGOS COMPLEMENTARES	0	h	5,0000000	25,29	126,45	
Insumo	E00366	SEDOP	Aparelho Air-Split 18.000 BTU's Inverter	Material	un	1,0000000	4.362,22	4.362,22	
Insumo	D00500	SEDOP	Carga de gás HFC-R410A	Material	kg	1,3090000	137,50	179,98	
				MO sem	184,02	LS =>	0,00	MO com	
				LS =>				LS =>	
				Valor do	1.450,25			Valor com	
				BDI =>				BDI =>	
						Quant. =>	2,00	Preço	
								12.568,88	
								Total =>	

27	ITENS ESCOLARES								14.414,81
27.1	Código	Banco	Descrição	Tipo	Und	Quant.	Valor Unit	Total	
Composição	251520	SEDOP	Quadro de vidro 6mm	0	m²	1,0000000	661,80	661,80	
Composição Auxiliar	280026	SEDOP	SERVENTE COM ENCARGOS COMPLEMENTARES	0	h	0,5000000	24,89	12,44	

Insumo	D00426	SEDOP	Quadro magnético branco c/ apoio para apagador e pincéis e moldura em alumínio	Material	m²	1,0000000	649,36	649,36	
				MO sem LS =>	7,57	LS =>	0,00	MO com LS =>	7,57
				Valor do BDI =>	198,54			Valor com BDI =>	860,34
				Quant. =>			12,00	Preço Total =>	10.324,08

27.2	Código	Banco	Descrição	Tipo	Und	Quant.	Valor Unit	Total	
Composição	260188	SEDOP	Mastro em fo.go. sobre base de concreto-3 un	0	cj	1,0000000	3.146,72	3.146,72	
Composição Auxiliar	020174	SEDOP	Retirada de entulho - manualmente (incluindo caixa coileira)	0	m³	0,1700000	100,92	17,15	
Composição Auxiliar	030010	SEDOP	Escavação manual de ate 1.50m de profundidade	0	m³	0,1700000	99,56	16,92	
Composição Auxiliar	130113	SEDOP	Cimentado liso e=2cm traço 1:3	0	m²	6,8000000	49,29	335,17	
Composição Auxiliar	050260	SEDOP	Concreto c/ seixo Fck= 18.0 MPA (incl. lançamento e adensamento)	0	m³	0,7200000	977,54	703,82	
Insumo	D00117	SEDOP	Mastro fo go h = 6m	Material	un	3,0000000	691,22	2.073,66	
				MO sem LS =>	309,88	LS =>	0,00	MO com LS =>	309,88
				Valor do BDI =>	944,01			Valor com BDI =>	4.090,73
				Quant. =>			1,00	Preço Total =>	4.090,73

28	Código	Banco	Descrição	Tipo	Und	Quant.	Valor Unit	Total	
28.1			SISTEMA DE PROTEÇÃO CONTRA INCÊNCIO					292,68	
Composição	201507	SEDOP	Extintor de incêndio ABC - 6Kg	0	un	1,0000000	225,14	225,14	
Composição Auxiliar	280004	SEDOP	AJUDANTE DE PEDREIRO COM ENCARGOS COMPLEMENTARES	0	h	0,4000000	24,87	9,94	
Composição Auxiliar	280023	SEDOP	PEDREIRO COM ENCARGOS COMPLEMENTARES	0	h	0,4000000	30,75	12,30	
Insumo	D00275	SEDOP	Bucha / parafuso (médio)	Material	un	2,0000000	1,45	2,90	
Insumo	D00419	SEDOP	Extintor de incêndio ABC - 6Kg	Material	un	1,0000000	200,00	200,00	
				MO sem LS =>	14,37	LS =>	0,00	MO com LS =>	14,37
				Valor do BDI =>	67,54			Valor com BDI =>	292,68
				Quant. =>			1,00	Preço Total =>	292,68

29	Código	Banco	Descrição	Tipo	Und	Quant.	Valor Unit	Total
29.1			APARELHOS, LOUÇAS, METAIS E ACESÓRIOS SANITÁRIOS					9.023,57
Composição	12294	ORSE	Pia de cozinha com bancada em granito cinza andorinha, e = 2cm, dim 3,40x0,60m, com 02 cubas de aço inox, sifão cromado, válvula cromada, torneira cromada 1/2", inclusive rodopia 10 cm, assentada	Diversos	un	1,0000000	3.414,50	3.414,50
Item	Código	Banco	Descrição	Tipo	Und	Quant.	Valor Unit	Total
Composição	10550	ORSE	Encargos Complementares - Pedreiro	Provisórios	h	2,0000000	3,67	7,34
Composição	10549	ORSE	Encargos Complementares - Servente	Provisórios	h	1,0000000	3,80	3,80
Insumo	00006111/SINAPI	ORSE	Servente de obras (horista)	Mão de Obra	h	1,0000000	14,58	14,58
Insumo	00002696/SINAPI	ORSE	Encanador ou bombeiro hidráulico (horista)	Mão de Obra	h	3,0000000	19,02	57,06
Composição	10554	ORSE	Encargos Complementares - Encanador	Provisórios	h	3,0000000	3,73	11,19
Insumo	00001747/SINAPI	ORSE	Cuba aço inox (aísi 304) de embutir com valvula de 3 1/2", de *56 x 33 x 12" cm	Material	un	2,0000000	191,36	382,72
Insumo	2016	ORSE	Sifão para pia de cozinha ou tanque, DECA ref. 1680.C112, acabamento cromado 1 1/2 x 1 1/2 ou similar.	Material	un	2,0000000	399,89	799,78
Insumo	12051	ORSE	Testeira em granito cinza andorinha, l=4 cm (de topo) - fornecimento e colocação	Material	m	4,6000000	38,64	177,74
Insumo	14004	ORSE	Torneira p/ pia cozinha d=1/2" (Linha Max, Deca, ref. 1159-C34 ou similar)	Material	un	2,0000000	186,45	372,90
Insumo	12056	ORSE	Rasgo em bancada de mármore ou granito para colocação de cuba	Material	un	2,0000000	128,73	257,46
Insumo	7479	ORSE	Rodopia em granito cinza andorinha, l=10cm, e=2cm, com acabamento aboleado	Material	m	3,4000000	63,35	215,39
Insumo	2585	ORSE	Tampo/bancada de granito cinza andorinha, e=2cm	Material	m²	2,0400000	510,10	1.040,60
Insumo	9964	ORSE	Perfil Alumínio, Tubo Retangular 50,80mm x 25,40mm x 1,20mm (0,484kg/m)	Material	m	1,2000000	29,52	35,42
Insumo	00004750/SINAPI	ORSE	Pedreiro (horista)	Mão de Obra	h	2,0000000	19,02	38,04

Detalhamento de Cálculo ORSE								
Item	Código	Banco	Descrição	Tipo	Und	Quant.	Valor Unit	Total
Insumo	11245	ORSE	Desempoladeira de madeira 12x22	Material	un	0,0014000	11,60	0,01
Insumo	10282	ORSE	Regua de alumínio c/ 2,00m (para pedreiro)	Material	un	0,0004000	44,00	0,01
Insumo	10790	ORSE	Prumo de face	Material	un	0,0002000	25,95	0,00
Insumo	158	ORSE	Almoço (Participação do empregador)	Material	un	0,6108000	14,00	8,55
Insumo	00012893/SINAPI	ORSE	Bota de segurança com biqueira de aço e colarinho acolchoado	Material	par	0,0048000	67,20	0,32
Insumo	11265	ORSE	Martelo de borracha com cabo	Material	un	0,0008000	18,75	0,01
Insumo	10596	ORSE	Protetor auricular	Material	un	0,0270000	4,90	0,13
Insumo	10789	ORSE	Nível de bolha de madeira	Material	un	0,0004000	15,40	0,00
Insumo	11264	ORSE	Marreta de 1/2 kg com cabo	Material	un	0,0004000	13,52	0,00
Insumo	00012892/SINAPI	ORSE	Luva raspa de couro, cano curto (punho *7* cm)	Material	par	0,0138000	12,60	0,17
Insumo	2378	ORSE	Vale transporte	Material	un	0,4211000	4,50	1,89
Insumo	4722	ORSE	Colher de pedreiro	Material	un	0,0008000	18,80	0,01
Insumo	11246	ORSE	Escala métrica de bambú	Material	un	0,0014000	10,22	0,01
Insumo	10599	ORSE	Protetor solar fps 30 com 120ml	Material	un	0,0108000	18,00	0,19
Insumo	1651	ORSE	Óculos branco proteção	Material	pr	0,0048000	7,00	0,03
Insumo	10492	ORSE	Cesta Básica	Material	un	0,0270000	190,00	5,13
Insumo	10517	ORSE	Exames admissionais/demissionais (checkup)	Serviços	cj	0,0024000	300,00	0,72
Insumo	4174	ORSE	Desempenadeira de aço lisa, cabo madeira, ref.143, Atlas ou similar	Material	un	0,0010000	12,00	0,01
Insumo	00012895/SINAPI	ORSE	Capacete de segurança aba frontal com suspensao de polietileno, sem luquilar (classe b)	Material	un	0,0036000	14,00	0,05
Insumo	11247	ORSE	Serra mármore	Material	un	0,0002000	327,80	0,06
Insumo	10362	ORSE	Seguro de vida e acidente em grupo	Serviços	un	0,0270000	12,54	0,33
Insumo	00012894/SINAPI	ORSE	Capa para chuva em pvc com forro de poliester, com capuz (amarela ou azul)	Material	un	0,0012000	18,20	0,02
Insumo	941	ORSE	Fardamento com mangas curta	Material	un	0,0090000	195,36	1,75
Insumo	10761	ORSE	Refeição - café da manhã (café com leite e dois pães com manteiga)	Serviços	un	0,6108000	5,00	3,05
Insumo	11243	ORSE	Martelo sem unha	Material	un	0,0002000	28,00	0,00

30	URBANIZAÇÃO								481,10
30.1	Código	Banco	Descrição	Tipo	Und	Quant.	Valor Unit	Valor	Total
Composição	260168	SEDOP	Plantio de grama (incl. terra preta)	0	m²	1,0000000	37,01		37,01
Composição Auxiliar	280026	SEDOP	SERVENTE COM ENCARGOS COMPLEMENTARES	0	h	0,3000000	24,89		7,46
Composição Auxiliar	280018	SEDOP	JARDINEIRO COM ENCARGOS COMPLEMENTARES	0	h	0,3000000	25,28		7,58
Insumo	J00008	SEDOP	Terra preta vegetal	Material	m³	0,0500000	135,00		6,75
Insumo	U00003	SEDOP	Grama em placa	Material	m²	1,0500000	14,50		15,22
				MO sem	9,17	LS =>	0,00	MO com	9,17
				LS =>				LS =>	
				Valor do	11,10			Valor com BDI =>	48,11
				BDI =>					
				Quant. =>			10,00	Preço	481,10
								Total =>	

31	PLAYGROUND								13.457,27
31.1	Código	Banco	Descrição	Tipo	Und	Quant.	Valor Unit	Valor	Total
Composição	CAP-CP08	Próprio	Instalação de brinquedos do playground	SERT - SERVIÇOS	1	1,0000000	275,13		275,13
Composição Auxiliar	280004	SEDOP	AJUDANTE DE PEDREIRO COM ENCARGOS COMPLEMENTARES	0	h	3,5000000	24,87		87,04
Composição Auxiliar	280023	SEDOP	PEDREIRO COM ENCARGOS COMPLEMENTARES	0	h	4,5000000	30,75		138,37
Insumo	00013279	SINAPI	CHUMBADOR DE AÇO TIPO PARABOLT, * 5/8" X 200* MM, COM PORCA E ARRUELA	Material	KG	2,0000000	24,86		49,72
				MO sem	146,69	LS =>	0,00	MO com	146,69
				LS =>				LS =>	
				Valor do	82,53			Valor com BDI =>	357,66
				BDI =>					
				Quant. =>			2,00	Preço	715,32
								Total =>	

31.2	Código	Banco	Descrição	Tipo	Und	Quant.	Valor Unit	Valor	Total
Composição	7776	ORSE	Brinquedo escada horizontal em tubo de ferro galv. ø=2", dim. 0,82 x 3,98 x 1,80m, inclusive aplicação de zarcão e pintada com esmalte sintético, ref. Sergipark ou similar	Urbanização de Parques e Praças	Un	1,0000000	2.565,45		2.565,45
Item	Código	Banco	Descrição	Tipo	Und	Quant.	Valor Unit	Valor	Total
Insumo	00004750/SINAPI	ORSE	Pedreiro (horista)	Mão de Obra	h	1,0000000	19,02		19,02
Composição	124	ORSE	Concreto simples fabricado na obra, fck=13,5 mpa (b1/b2), sem lançamento e adensamento	Concreto Simples	m³	0,1800000	515,68		92,82
Composição	2497	ORSE	Escavação manual de vala ou cava em material de 1ª categoria, profundidade até 1,50m	Escavação Manual em Área Urbana	m³	0,1800000	55,32		9,95
Insumo	7474	ORSE	Escada horizontal em aço galvanizado ø=2", dim: 0,82x3,98x1,80m, inclusive aplicação de zarcão e pintada com esmalte sintético, Sergipark ou similar	Material	un	1,0000000	2.440,00		2.440,00
Composição	10550	ORSE	Encargos Complementares - Pedreiro	Provisórios	h	1,0000000	3,67		3,67

Detalhamento de Cálculo ORSE									
Item	Código	Banco	Descrição	Tipo	Und	Quant.	Valor Unit	Valor	Total
Insumo	00004750/SINAPI	ORSE	Pedreiro (horista)	Mão de Obra	h	1,0000000	19,02		19,02
Insumo	1651	ORSE	Óculos branco proteção	Material	pr	0,0020960	7,00		0,01
Insumo	10492	ORSE	Cesta Básica	Material	un	0,0117900	190,00		2,24
Insumo	00012892/SINAPI	ORSE	Luva raspa de couro, cano curto (punho *7* cm)	Material	par	0,0060260	12,60		0,07
Insumo	10596	ORSE	Protetor auricular	Material	un	0,0117900	4,90		0,05
Insumo	4728	ORSE	Talhadeira chata 10"	Material	un	0,0004860	18,58		0,00
Insumo	10362	ORSE	Seguro de vida e acidente em grupo	Serviços	un	0,0117900	12,54		0,14
Insumo	10599	ORSE	Protetor solar fps 30 com 120ml	Material	un	0,0047160	18,00		0,08
Insumo	10788	ORSE	Pá quadrada	Material	un	0,0003240	36,90		0,01
Insumo	4729	ORSE	Marreta 1 kg com cabo	Material	un	0,0001620	37,80		0,00
Insumo	2378	ORSE	Vale transporte	Material	un	0,2178420	4,50		0,98
Insumo	00002711/SINAPI	ORSE	Carrinho de mão, em aço, com capacidade de *45 a 65* l / *100* kg, pneu com câmara	Material	un	0,0003240	175,45		0,05
Insumo	00012895/SINAPI	ORSE	Capacete de segurança aba frontal com suspensão de polietileno, sem luquilar (classe b)	Material	un	0,0015720	14,00		0,02
Insumo	10517	ORSE	Exames admissionais/demissionais (checkup)	Serviços	cj	0,0010480	300,00		0,31
Insumo	158	ORSE	Almoço (Participação do empregador)	Material	un	0,2667160	14,00		3,73
Insumo	941	ORSE	Fardamento com mangas curta	Material	un	0,0039300	195,36		0,76
Insumo	00012894/SINAPI	ORSE	Capa para chuva em pvc com forro de poliéster, com capuz (amarela ou azul)	Material	un	0,0005240	18,20		0,00
Insumo	00012893/SINAPI	ORSE	Bota de segurança com biqueira de aço e colarinho acolchoado	Material	par	0,0020960	67,20		0,14
Insumo	10761	ORSE	Refeição - café da manhã (café com leite e dois pães com manteiga)	Serviços	un	0,2667160	5,00		1,33
Insumo	00000367/SINAPI	ORSE	Areia grossa - posto jazida/fornecedor (retirado na jazida, sem transporte)	Material	m³	0,1697400	101,30		17,19
Insumo	00006111/SINAPI	ORSE	Servente de obras (horista)	Mão de Obra	h	1,6200000	14,58		23,61
Insumo	00004721/SINAPI	ORSE	Pedra britada n. 1 (9,5 a 19 mm) posto pedra/fornecedor, sem frete	Material	m³	0,0376200	137,75		5,18
Insumo	00001379/SINAPI	ORSE	Cimento portland composto cp ii-32	Material	kg	45,9000000	0,76		34,88
Insumo	00004718/SINAPI	ORSE	Pedra britada n. 2 (19 a 38 mm) posto pedra/fornecedor, sem frete	Material	m³	0,1128600	138,48		15,62
Insumo	7474	ORSE	Escada horizontal em aço galvanizado ø=2", dim: 0,82x3,98x1,80m, inclusive aplicação de zarcão e pintada com esmalte sintético, Sergipark ou similar	Material	un	1,0000000	2.440,00		2.440,00
Insumo	11245	ORSE	Desempoladeira de madeira 12x22	Material	un	0,0007000	11,60		0,00
Insumo	10282	ORSE	Regua de alumínio c/ 2,00m (para pedreiro)	Material	un	0,0002000	44,00		0,00
Insumo	10790	ORSE	Prumo de face	Material	un	0,0001000	25,95		0,00
Insumo	11265	ORSE	Martelo de borracha com cabo	Material	un	0,0004000	18,75		0,00
Insumo	10789	ORSE	Nível de bolha de madeira	Material	un	0,0002000	15,40		0,00
Insumo	11264	ORSE	Marreta de 1/2 kg com cabo	Material	un	0,0002000	13,52		0,00
Insumo	4722	ORSE	Colher de pedreiro	Material	un	0,0004000	18,80		0,00
Insumo	11246	ORSE	Escala métrica de bambú	Material	Un	0,0007000	10,22		0,00
Insumo	4174	ORSE	Desempenadeira de aço lisa, cabo madeira, ref.143, Atlas ou similar	Material	un	0,0005000	12,00		0,00
Insumo	11247	ORSE	Serra mármore	Material	un	0,0001000	327,80		0,03
Insumo	11243	ORSE	Martelo sem unha	Material	un	0,0001000	28,00		0,00
				MO sem	42,63	LS =>	0,00	MO com	42,63
				LS =>				LS =>	
				Valor do	769,63			Valor com BDI =>	3.335,08
				BDI =>					
				Quant. =>			1,00	Preço	3.335,08
								Total =>	

31.3	Código	Banco	Descrição	Tipo	Und	Quant.	Valor Unit	Total
Composição	9159	ORSE	Brinquedo - Gangorra em estrutura de concreto, tubo de ferro galvanizado de 3" e 4" e assento de madeira, com 03 pranchas	Urbanização de Parques e Praças	un	1,0000000	5.164,44	5.164,44
Item	Código	Banco	Descrição	Tipo	Und	Quant.	Valor Unit	Total
Composição	3846	ORSE	Cordão de solda elétrica - eletrodo 7018/6018 - 4mm	Estrutura Metálica	cm	180,0000000	0,71	127,80
Insumo	00001213/SINAPI	ORSE	Carpinteiro de formas para concreto (horista)	Mão de Obra	h	3,0000000	19,02	57,06
Insumo	9448	ORSE	Pneus - recauchutado	Material	un	6,0000000	86,07	516,42
Composição	885	ORSE	Tubo aço galvanizado c/costura 3/4" (20mm), p/condução fluidos, classe leve, e=2,25mm, 1,43kg/m, NBR-5580	Tubos e Conexões de Ferro Galvanizado	m	5,4000000	38,39	207,30
Composição	140	ORSE	Aço CA - 50 Ø 6,3 a 12,5mm, inclusive corte, dobragem, montagem e colocação de ferragens nas formas, para superestruturas e fundações - R1	Armaduras Convencionais	kg	46,4000000	12,77	592,52
Insumo	1678	ORSE	Parafuso cabeça quadrada 16 x 150mm	Material	un	17,0000000	12,17	206,89
Composição	2497	ORSE	Escavação manual de vala ou cava em material de 1ª categoria, profundidade até 1,50m	Escavação Manual em Área Urbana	m³	0,8000000	55,32	44,25
Insumo	00004337/SINAPI	ORSE	Porca zincada, quadrada, diametro 5/8"	Material	un	17,0000000	2,85	48,45
Composição	8435	ORSE	Tubo aço galvanizado c/costura 3" (80mm), p/condução fluidos, classe leve, e=3,35mm, 7,32kg/m, NBR-5580	Tubos e Conexões de Ferro Galvanizado	m	9,0000000	145,08	1.305,72
Composição	2311	ORSE	Pintura de acabamento com lixamento, aplicação de 01 demão de tinta à base de zarcão e 02 demãos de tinta esmalte	Esmalte Sintético / Óleo	m²	3,5900000	28,96	103,96
Composição	127	ORSE	Concreto simples usinado fck=21mpa, bombeado, lançado e adensado em superestrutura	Concreto Simples	m³	0,5400000	590,68	318,96
Composição	80	ORSE	Forma plana para fundações, em compensado resinado 12mm, 02 usos	Formas para Fundações	m²	3,5200000	109,77	386,39
Composição	3177	ORSE	Forma plana para estruturas, em compensado plastificado de 12mm, 02 usos, inclusive escoramento - Revisada 07.2015	Conversão InfoWORca	m²	1,9200000	115,18	221,14
Composição	2287	ORSE	Pintura de acabamento com aplicação de 02 demãos de tinta PVA latex para exteriores - cores convencionais	Latex PVA	m²	3,5600000	16,65	59,27
Insumo	2847	ORSE	Madeira angelim vermelho, aparelhada	Material	m³	0,0600000	3.016,87	181,01
Composição	10551	ORSE	Encargos Complementares - Carpinteiro	Provisórios	h	3,0000000	3,71	11,13
Composição	2310	ORSE	Pintura para superfícies de madeira com lixamento, aplicação de 01 demão de fundo sintético nivelador e 02 demãos de tinta esmalte ou óleo	Esmalte Sintético / Óleo	m²	2,4000000	29,98	71,95
Composição	428	ORSE	Arruela de pressão 3/8" - Rev 02	Interligações até	un	34,0000000	0,65	22,10
Composição	892	ORSE	Tubo aço galvanizado c/costura 4" (100mm), p/condução fluidos, classe leve, e=3,75mm, 10,55kg/m, NBR-5580	Tubos e Conexões de Ferro Galvanizado	m	3,3000000	200,25	660,82
Detalhamento de Cálculo ORSE								
Item	Código	Banco	Descrição	Tipo	Und	Quant.	Valor Unit	Total
Insumo	1651	ORSE	Óculos branco proteção	Material	pr	0,0469210	7,00	0,32
Insumo	10492	ORSE	Cesta Básica	Material	un	0,2701373	190,00	51,32
Insumo	00012892/SINAPI	ORSE	Luva raspa de couro, cano curto (punho *7" cm)	Material	par	0,1380702	12,60	1,73
Insumo	10596	ORSE	Protetor auricular	Material	un	0,2701373	4,90	1,32
Insumo	4728	ORSE	Talhadeira chata 10"	Material	un	0,0083085	18,58	0,15
Insumo	10362	ORSE	Seguro de vida e acidente em grupo	Serviços	un	0,2701373	12,54	3,38
Insumo	10599	ORSE	Protetor solar fps 30 com 120ml	Material	un	0,1080549	18,00	1,94
Insumo	10788	ORSE	Pá quadrada	Material	un	0,0055390	36,90	0,20
Insumo	4729	ORSE	Marreta 1 kg com cabo	Material	un	0,0027695	37,80	0,10
Insumo	2378	ORSE	Vale transporte	Material	un	4,7208471	4,50	21,24
Insumo	00002711/SINAPI	ORSE	Carrinho de mão, em aço, com capacidade de *45 a 65" l / *100" kg, pneu com câmara	Material	un	0,0055390	175,45	0,97
Insumo	00012895/SINAPI	ORSE	Capacete de segurança aba frontal com suspensão de polietileno, sem juquilar (classe b)	Material	un	0,0360183	14,00	0,50
Insumo	10517	ORSE	Exames admissionais/demissionais (checkup)	Serviços	cj	0,0240122	300,00	7,20
Insumo	158	ORSE	Almoço (Participação do empregador)	Material	un	6,1111069	14,00	85,55
Insumo	941	ORSE	Fardamento com mangas curta	Material	un	0,0900458	195,36	17,59
Insumo	00012894/SINAPI	ORSE	Capa para chuva em pvc com forro de poliéster, com capuz (amarela ou azul)	Material	un	0,0120061	18,20	0,21
Insumo	00012893/SINAPI	ORSE	Bota de segurança com biqueira de aço e colarinho acolchoado	Material	par	0,0468870	67,20	3,15
Insumo	10761	ORSE	Refeição - café da manhã (café com leite e dois pães com manteiga)	Serviços	un	6,1111069	5,00	30,55
Insumo	00006111/SINAPI	ORSE	Servente de obras (horista)	Mão de Obra	h	27,6951600	14,58	403,79
Insumo	11273	ORSE	Esquadro de alumínio para soldagem de peças, com duas morsas, 35 x 35 x 4,5cm, marca Black Jack	Material	un	0,0004320	220,95	0,09
Insumo	11279	ORSE	Alicate para anéis de pistão capacidade 50-100mm. ref.44044101 Tramontina ou similar	Material	un	0,0004320	88,76	0,03
Insumo	11277	ORSE	Alicate de pressão para solda de chapa 18" (460mm), Ref.138 Z Gedore	Material	un	0,0004320	110,38	0,04
Insumo	11283	ORSE	Selador horizontal para fita de aço 1"	Material	un	0,0002160	484,07	0,10
Insumo	11285	ORSE	Fonte inversora de solda WMI 140ED 220V - BAMBOZZI - WMI-140ED	Material	un	0,0002160	1.375,00	0,29
Insumo	11274	ORSE	Grampo de de aperto rápido 16" Ref. 60987 Beltools	Material	un	0,0006480	18,96	0,01
Insumo	11280	ORSE	Chave Inglesa 15" ref. 012418012 carbogرافite	Material	un	0,0004320	60,50	0,02
Insumo	11276	ORSE	Alicate de pressão para solda tipo U, para apertar chapas, tiras e qualquer tipo de perfil. Niquelado, mordentes reforçados em aço laminado. Corpo em chapa dobrada extra-reforçada e rebites de aço, 11" (280mm). Ref. 138 Gedore.	Material	un	0,0004320	68,34	0,02
Insumo	11278	ORSE	Alicate diagonal para corte rente 5" a 8"	Material	un	0,0004320	37,62	0,01
Insumo	11286	ORSE	Macariço de solda Ref. CG201 código 010414410 carbogرافite	Material	un	0,0006480	402,35	0,26
Insumo	11270	ORSE	Martelo de solda do tipo picareta, cabo de madeira, 300x0,4x0,5mm	Material	un	0,0006480	28,67	0,01
Insumo	11281	ORSE	Bolsa de lona para ferramentas 40 x 30 x 20cm	Material	un	0,0017280	357,49	0,61
Insumo	11272	ORSE	Alicate Climpador (cripador)	Material	un	0,0002160	102,66	0,02
Insumo	11275	ORSE	Alicate de pressão 11"	Material	un	0,0004320	62,11	0,02
Insumo	11284	ORSE	Cavalete de ferro nº 1	Material	un	0,0004320	121,83	0,05
Insumo	11282	ORSE	Esmerilhadeira angular elétrico portátil 4 1/2" - 1000 watts - ref. G1000kB2Black e Decker	Material	un	0,0004320	362,00	0,15
Insumo	11271	ORSE	Talhadeira com punho de proteção 22 x225mm ref.207206BR Belzer	Material	un	0,0002160	29,23	0,00
Insumo	00010997/SINAPI	ORSE	Eletrodo revestido aws - e7018, diametro igual a 4,00 mm	Material	kg	1,4400000	33,41	48,11
Insumo	00006160/SINAPI	ORSE	Soldador (horista)	Mão de Obra	h	2,1600000	19,02	41,08
Insumo	00001213/SINAPI	ORSE	Carpinteiro de formas para concreto (horista)	Mão de Obra	h	11,0337600	19,02	209,86
Insumo	9448	ORSE	Pneus - recauchutado	Material	un	6,0000000	86,07	516,42
Insumo	00021009/SINAPI	ORSE	Tubo aço galvanizado com costura, classe leve, dn 20 mm (3/4"), e = 2,25 mm, *1,3* kg/m (nbr 5580)	Material	m	5,4540000	25,74	140,38
Insumo	00002696/SINAPI	ORSE	Encanador ou bombeiro hidráulico (horista)	Mão de Obra	h	9,7800000	19,02	186,01
Insumo	11256	ORSE	Tarracha para tubos PVC de 1 1/2"	Material	un	0,0039120	60,00	0,23
Insumo	11257	ORSE	Tarracha para tubos PVC de 1 1/4"	Material	un	0,0039120	32,30	0,12
Insumo	10593	ORSE	Praio simples 30cm	Material	un	0,0009780	19,57	0,01
Insumo	11255	ORSE	Tarracha para tubos PVC de 1"	Material	un	0,0058680	49,00	0,28
Insumo	10592	ORSE	Lima chata 12"	Material	un	0,0009780	37,71	0,03
Insumo	11253	ORSE	Tarracha para tubos PVC de 1/2"	Material	un	0,0107580	29,00	0,31

Insumo	11254	ORSE	Tarracha para tubos PVC de 3/4"	Material	un	0,0068460	27,49	0,18
Insumo	981	ORSE	Fita veda rosca 18mm	Material	m	23,7690000	0,26	6,17
Insumo	10585	ORSE	Arco de serra	Material	un	0,0007618	19,90	0,01
Insumo	10586	ORSE	Torquesa	Material	un	0,0007618	39,00	0,02
Insumo	00039017/SINAPI	ORSE	Espacador / distanciador circular com entrada lateral, em plastico, para vergalhao *4,2 a 12,5* mm, cobrimento 20 mm	Material	un	18,5600000	0,21	3,89
Insumo	00043132/SINAPI	ORSE	Arame recozido 16 bwg, d = 1,65 mm (0,016 kg/m) ou 18 bwg, d = 1,25 mm (0,01 ka/m)	Material	kg	0,9280000	25,16	23,34
Insumo	00039315/SINAPI	ORSE	Espacador / distanciador tipo garra dupla, em plastico, cobrimento *20* mm, para ferragens de lajes e fundo de vias	Material	un	18,5600000	0,33	6,12
Insumo	81	ORSE	Aço ca-50 6,3 a 12,5 mm	Material	kg	46,4000000	8,85	410,64
Insumo	00000378/SINAPI	ORSE	Armador (horista)	Mão de Obra	h	3,8092000	19,02	72,45
Insumo	1678	ORSE	Parafuso cabeça quadrada 16 x 150mm	Material	un	17,0000000	12,17	206,89
Insumo	00004337/SINAPI	ORSE	Porca zincada, quadrada, diametro 5/8"	Material	un	17,0000000	2,85	48,45
Insumo	00021015/SINAPI	ORSE	Tubo aço galvanizado com costura, classe leve, dn 80 mm (3"), e = 3,35 mm, *7,32* kg/m (nbr 5580)	Material	m	0,9090000	116,77	1.061,43
Insumo	00003768/SINAPI	ORSE	Lixa em folha para ferro, numero 150	Material	un	1,0770000	2,41	2,59
Insumo	4725	ORSE	Espátula	Material	un	0,0020072	16,82	0,03
Insumo	11252	ORSE	Escada de aluminio de abrir com 7 degraus	Material	un	0,0005018	269,00	0,13
Insumo	4174	ORSE	Desempenadeira de aço lisa, cabo madeira, ref.143, Atlas ou similar	Material	un	0,0028062	12,00	0,03
Insumo	10583	ORSE	Trincha 3"	Material	un	0,0225810	11,98	0,27
Insumo	11251	ORSE	Pincel de seda 2"	Material	un	0,0225810	26,90	0,60
Insumo	11250	ORSE	Rolo lã de carneiro 20cm	Material	un	0,0115414	17,50	0,20
Insumo	00004783/SINAPI	ORSE	Pintor (horista)	Mão de Obra	h	5,0180000	19,02	95,44
Insumo	2226	ORSE	Tinta esmalte sintético (coralit ou similar)	Material	l	1,0782000	41,64	44,89
Insumo	00003767/SINAPI	ORSE	Lixa em folha para parede ou madeira, numero 120, cor vermelha	Material	un	1,8575000	0,80	1,48
Insumo	2446	ORSE	Zarcão anticorrosivo	Material	l	0,3231000	14,94	4,82
Insumo	00044535/SINAPI	ORSE	Servico de bombeamento de concreto com consumo minimo de 40 m3, (disponibilizacao de bomba), sem o lançamento	Material	m³	0,5400000	50,38	27,20
Insumo	11245	ORSE	Desemoladeira de madeira 12x22	Material	un	0,0001361	11,60	0,00
Insumo	10282	ORSE	Regua de aluminio c/ 2,00m (para pedreiro)	Material	un	0,0000389	44,00	0,00
Insumo	10790	ORSE	Prumo de face	Material	un	0,0000194	25,95	0,00
Insumo	11265	ORSE	Martelo de borracha com cabo	Material	un	0,0000778	18,75	0,00
Insumo	10789	ORSE	Nível de bolha de madeira	Material	un	0,0000389	15,40	0,00
Insumo	11264	ORSE	Marreta de 1/2 kg com cabo	Material	un	0,0000389	13,52	0,00
Insumo	4722	ORSE	Colher de pedreiro	Material	un	0,0000778	18,80	0,00
Insumo	11246	ORSE	Escala métrica de bambú	Material	Un	0,0001361	10,22	0,00
Insumo	11247	ORSE	Serra mármore	Material	un	0,0000194	327,80	0,00
Insumo	11243	ORSE	Martelo sem unha	Material	un	0,0000194	28,00	0,00
Insumo	00004750/SINAPI	ORSE	Pedreiro (horista)	Mão de Obra	h	0,1944000	19,02	3,69
Insumo	11248	ORSE	Furadeira e Parafusadeira eletrica Bosch ou Similar profissional	Equipamento	un	0,0011034	246,00	0,27
Insumo	10577	ORSE	Serrote 40cm	Material	un	0,0011034	29,90	0,03
Insumo	10578	ORSE	Formão grande	Material	un	0,0022068	15,15	0,03
Insumo	11244	ORSE	Martelo com unha	Material	un	0,0022068	48,95	0,10
Insumo	11249	ORSE	Serra circular eletrica portatil	Equipamento	un	0,0011034	617,95	0,68
Insumo	10579	ORSE	Chave de fenda chata 30 cm	Material	un	0,0022748	26,89	0,06
Insumo	00034492/SINAPI	ORSE	Concreto usinado bombeavel, classe de resistencia c20, com brita 0 e 1, slump= 100 +/- 20 mm, exclui servico de bombeamento (nbr 8953)	Material	m³	0,5400000	490,00	264,60
Insumo	00005067/SINAPI	ORSE	Prego de aço polido com cabeça 16 x 24 (2 1/4 x 12)	Material	kg	1,0560000	18,01	19,01
Insumo	1569	ORSE	Madeira mista serrada (barrote) 6 x 6cm - 0,0036 m3/m (angelim, louro)	Material	m	7,6486400	6,69	51,16
Insumo	00004509/SINAPI	ORSE	Sarrafo *2,5 x 10* cm em pinus, mista ou equivalente da regio - bruta	Material	m	12,2662400	5,51	67,58
Insumo	00002692/SINAPI	ORSE	Desmoldante protetor para formas de madeira, de base oleosa emulsionada em agua	Material	l	0,0912000	9,13	0,83
Insumo	630	ORSE	Compensado resinado 12mm - Madeirit ou similar	Material	m²	1,9360000	44,17	85,51
Insumo	00043130/SINAPI	ORSE	Arame galvanizado 12 bwg, d = 2,76 mm (0,048 kg/m) ou 14 bwg, d = 2,11 mm (0,026 ka/m)	Material	kg	0,8160000	25,16	20,53
Insumo	00005068/SINAPI	ORSE	Prego de aço polido com cabeça 17 x 21 (2 x 11)	Material	kg	0,0480000	16,90	0,81
Insumo	00006193/SINAPI	ORSE	Tabua nao aparelhada *2,5 x 20* cm, em macaranduba/massaranduba, angelim ou equivalente da regio - bruta	Material	m	0,5875200	15,54	9,13
Insumo	00001347/SINAPI	ORSE	Chapa/painel de madeira compensada plastificada (madeirite plastificado) paraforma de concreto, de 2200 x 1100 mm, e = 12 mm	Material	m²	1,1212800	55,46	62,18
Insumo	00005069/SINAPI	ORSE	Prego de aço polido com cabeça 17 x 27 (2 1/2 x 11)	Material	kg	0,1920000	17,22	3,30
Insumo	2231	ORSE	Tinta pva látex para exterior - coralm branco gelo	Material	l	0,6408000	21,51	13,78
Insumo	2847	ORSE	Madeira angelim vermelho, aparelhada	Material	m³	0,0600000	3.016,87	181,01
Insumo	1032	ORSE	Fundo sintético nivelador selador (coralit ou similar)	Material	l	0,2160000	32,91	7,10
Insumo	212	ORSE	Arruela de pressão 3/8"	Material	un	34,0000000	0,28	9,52
Insumo	11240	ORSE	Alicate com isolamento	Material	un	0,0000680	47,69	0,00
Insumo	11242	ORSE	Chave inglesa 12"	Material	un	0,0000340	34,00	0,00
Insumo	11241	ORSE	Alicate volt-ampermetro	Material	un	0,0000680	170,60	0,01
Insumo	00002436/SINAPI	ORSE	Eletricista (horista)	Mão de Obra	h	0,3400000	19,02	6,46
Insumo	00021016/SINAPI	ORSE	Tubo aço galvanizado com costura, classe leve, dn 100 mm (4"), e = 3,75 mm, *10,55* ka/m (nbr 5580)	Material	m	3,3330000	169,22	564,01

MO sem LS => 1.018,78 LS => 0,00 MO com LS => 1.018,78
Valor do BDI => 1.549,33 Valor com BDI => 6.713,77

Quant. => 1,00 Preço Total => 6.713,77

31.4	Código	Banco	Descrição	Tipo	Und	Quant.	Valor Unit	Total
Composição	13082	ORSE	Brinquedo - Balanço Duplo, modelo M117, da Lúdico Brinquedos Inteligentes ou similar	Urbanização de Parques e Pracas	un	1,0000000	2.071,62	2.071,62
Item	Código	Banco	Descrição	Tipo	Und	Quant.	Valor Unit	Total
Insumo	13844	ORSE	Brinquedo - Balanço Duplo, modelo M117, da Lúdico Brinquedos Inteligentes ou similar	Material	un	1,0000000	1.800,00	1.800,00
Composição	95	ORSE	Concreto simples fabricado na obra, fck=13,5 mpa, lançado e adensado	Alvenarias de Pedra e Concretos para	m³	0,4800000	566,02	271,68
Detalhamento de Cálculo ORSE								
Item	Código	Banco	Descrição	Tipo	Und	Quant.	Valor Unit	Total
Insumo	13844	ORSE	Brinquedo - Balanço Duplo, modelo M117, da Lúdico Brinquedos Inteligentes ou similar	Material	un	1,0000000	1.800,00	1.800,00
Insumo	1651	ORSE	Óculos branco proteção	Material	pr	0,0032544	7,00	0,02
Insumo	10492	ORSE	Cesta Básica	Material	un	0,0184032	190,00	3,49
Insumo	00012892/SINAPI	ORSE	Luva raspas de couro, cano curto (punho *7* cm)	Material	par	0,0094061	12,60	0,11

Insumo	10596	ORSE	Protetor auricular	Material	un	0,0184032	4,90	0,09	
Insumo	4728	ORSE	Talhadeira chata 10"	Material	un	0,0010973	18,58	0,02	
Insumo	10362	ORSE	Seguro de vida e acidente em grupo	Serviços	un	0,0184032	12,54	0,23	
Insumo	10599	ORSE	Protetor solar fps 30 com 120ml	Material	un	0,0073613	18,00	0,13	
Insumo	10788	ORSE	Pá quadrada	Material	un	0,0007315	36,90	0,02	
Insumo	4729	ORSE	Marreta 1 kg com cabo	Material	un	0,0003658	37,80	0,01	
Insumo	2378	ORSE	Vale transporte	Material	un	0,3724330	4,50	1,67	
Insumo	00002711/SINAPI	ORSE	Carrinho de mao, em aço, com capacidade de *45 a 65* l / *100* kg, pneu com camara	Material	un	0,0007315	175,45	0,12	
Insumo	00012895/SINAPI	ORSE	Capacete de segurança aba frontal com suspensao de polietileno, sem iuquular (classe b)	Material	un	0,0024538	14,00	0,03	
Insumo	10517	ORSE	Exames admissionais/demissionais (checkup)	Serviços	cj	0,0016358	300,00	0,49	
Insumo	158	ORSE	Almoço (Participação do empregador)	Material	un	0,4163213	14,00	5,82	
Insumo	941	ORSE	Fardamento com mangas curta	Material	un	0,0061344	195,36	1,19	
Insumo	00012894/SINAPI	ORSE	Capa para chuva em pvc com forro de poliester, com capuz (amarela ou azul)	Material	un	0,0008179	18,20	0,01	
Insumo	00012893/SINAPI	ORSE	Bota de segurança com biqueira de aço e colarinho acolchoado	Material	par	0,0032544	67,20	0,21	
Insumo	10761	ORSE	Refeição - café da manhã (café com leite e dois pães com manteiga)	Serviços	un	0,4163213	5,00	2,08	
Insumo	00000367/SINAPI	ORSE	Areia grossa - posto jazida/fornecedor (retirado na jazida, sem transporte)	Material	m³	0,4526400	101,30	45,85	
Insumo	00006111/SINAPI	ORSE	Servente de obras (horista)	Mão de Obra	h	3,6576000	14,58	53,32	
Insumo	00004721/SINAPI	ORSE	Pedra britada n. 1 (9,5 a 19 mm) posto pedra/fornecedor, sem frete	Material	m³	0,1003200	137,75	13,81	
Insumo	00001379/SINAPI	ORSE	Cimento portland composto cp ii-32	Material	kg	122,4000000	0,76	93,02	
Insumo	00004718/SINAPI	ORSE	Pedra britada n. 2 (19 a 38 mm) posto pedra/fornecedor, sem frete	Material	m³	0,3009600	138,48	41,67	
Insumo	10585	ORSE	Arco de serra	Material	un	0,0000173	19,90	0,00	
Insumo	10586	ORSE	Torquesa	Material	un	0,0000173	39,00	0,00	
Insumo	00000378/SINAPI	ORSE	Armador (horista)	Mão de Obra	h	0,0864000	19,02	1,64	
Insumo	11245	ORSE	Desempoladeira de madeira 12x22	Material	un	0,0001210	11,60	0,00	
Insumo	10282	ORSE	Regua de aluminio c/ 2,00m (para pedreiro)	Material	un	0,0000346	44,00	0,00	
Insumo	10790	ORSE	Prumo de face	Material	un	0,0000173	25,95	0,00	
Insumo	11265	ORSE	Martelo de borracha com cabo	Material	un	0,0000691	18,75	0,00	
Insumo	10789	ORSE	Nível de bolha de madeira	Material	un	0,0000346	15,40	0,00	
Insumo	11264	ORSE	Marreta de 1/2 kg com cabo	Material	un	0,0000346	13,52	0,00	
Insumo	4722	ORSE	Colher de pedreiro	Material	un	0,0000691	18,80	0,00	
Insumo	11246	ORSE	Escala métrica de bambú	Material	un	0,0001210	10,22	0,00	
Insumo	4174	ORSE	Desempenadeira de aço lisa, cabo madeira, ref.143, Atlas ou similar	Material	un	0,0000864	12,00	0,00	
Insumo	11247	ORSE	Serra mármore	Material	un	0,0000173	327,80	0,00	
Insumo	11243	ORSE	Martelo sem unha	Material	un	0,0000173	28,00	0,00	
Insumo	00001213/SINAPI	ORSE	Carpinteiro de formas para concreto (horista)	Mão de Obra	h	0,1728000	19,02	3,28	
Insumo	00004750/SINAPI	ORSE	Pedreiro (horista)	Mão de Obra	h	0,1728000	19,02	3,28	
Insumo	11248	ORSE	Furadeira e Parafusadeira elétrica Bosch ou Similar profissional	Equipamento	un	0,0000173	246,00	0,00	
Insumo	10577	ORSE	Serrote 40cm	Material	un	0,0000173	29,90	0,00	
Insumo	10578	ORSE	Formão grande	Material	un	0,0000346	15,15	0,00	
Insumo	11244	ORSE	Martelo com unha	Material	un	0,0000346	48,95	0,00	
Insumo	11249	ORSE	Serra circular elétrica portatil	Equipamento	un	0,0000173	617,95	0,01	
Insumo	10579	ORSE	Chave de fenda chata 30 cm	Material	un	0,0000346	26,89	0,00	
				MO sem	61,52	LS =>	0,00	MO com	61,52
				LS =>				LS =>	
				Valor do	621,48			Valor com BDI =>	2.693,10
				BDI =>					
						Quant. =>	1,00	Preço	2.693,10
								Total =>	

32									4.123,72
32.1	Código	Banco	SERVIÇOS FINAIS Descrição	Tipo	Und	Quant.	Valor Unit	Total	
Composição	170081	SEDOP	Ponto de luz / força (c/tubul., cx. e fiação) ate 200W	0	pt	1,0000000	323,51	323,51	
Composição Auxiliar	280007	SEDOP	AUXILIAR DE ELETRICISTA COM ENCARGOS COMPLEMENTARES	0	h	5,0000000	25,26	126,30	
Composição Auxiliar	280014	SEDOP	ELETRICISTA COM ENCARGOS COMPLEMENTARES	0	h	5,0000000	31,13	155,65	
Insumo	E00034	SEDOP	Arruela de 1/2"	Material	un	2,0000000	0,89	1,78	
Insumo	E00012	SEDOP	Eletroduto PVC Rígido de 1/2"	Material	m	3,0000000	3,91	11,73	
Insumo	E00008	SEDOP	Cabo de cobre 2,5mm2 -750V	Material	m	9,0000000	2,64	23,76	
Insumo	E00019	SEDOP	Caixa de derivação 4"x2"- Plástica	Material	un	1,0000000	1,77	1,77	
Insumo	E00033	SEDOP	Bucha de 1/2"	Material	un	2,0000000	1,26	2,52	
				MO sem	183,25	LS =>	0,00	MO com	183,25
				LS =>				LS =>	
				Valor do	97,05			Valor com BDI =>	420,56
				BDI =>					
						Quant. =>	5,00	Preço	2.102,80
								Total =>	

32.2	Código	Banco	Descrição	Tipo	Und	Quant.	Valor Unit	Total	
Composição	170983	SEDOP	Luminária tipo arandela- casco de tartaruga	0	un	1,0000000	105,63	105,63	
Composição Auxiliar	280014	SEDOP	ELETRICISTA COM ENCARGOS COMPLEMENTARES	0	h	1,5000000	31,13	46,69	
Composição Auxiliar	280007	SEDOP	AUXILIAR DE ELETRICISTA COM ENCARGOS COMPLEMENTARES	0	h	0,7500000	25,26	18,94	
Insumo	E00600	SEDOP	Luminária tipo arandela- casco de tartaruga	Material	un	1,0000000	40,00	40,00	
				MO sem	43,43	LS =>	0,00	MO com	43,43
				LS =>				LS =>	
				Valor do	31,68			Valor com BDI =>	137,31
				BDI =>					
						Quant. =>	5,00	Preço	686,55
								Total =>	

32.3	Código	Banco	Descrição	Tipo	Und	Quant.	Valor Unit	Total	
Composição	270220	SEDOP	Limpeza geral e entrega da obra	0	m²	1,0000000	9,95	9,95	
Composição Auxiliar	280026	SEDOP	SERVENTE COM ENCARGOS COMPLEMENTARES	0	h	0,4000000	24,89	9,95	
				MO sem	6,05	LS =>	0,00	MO com	6,05
				LS =>				LS =>	
				Valor do	2,98			Valor com BDI =>	12,93
				BDI =>					
						Quant. =>	103,20	Preço	1.334,37
								Total =>	

Total sem BDI	382.229,35
Total do BDI	114.656,38
Total Geral	496.885,73

Fiscal da Obra
RUAN CALEBE DUARTE DE OLIVEIRA
CREA - PA nº 1522312552PA
Engenheiro Civil - PMV



OBRA: REFORMA E AMPLIAÇÃO DA ESCOLA DONA MARIA NUNES DA SILVA		SINAPI 2025/05 - PARÁ - DESONERADO
ENDEREÇO: LOCALIDADE IGARAPÉ DE AREIA, MUNICÍPIO DE VISEU-PA		SBC 2025/06 - PARÁ - DESONERADO
PREFEITO: CRISTIANO DUTRA VALE	BDI: 30,00%	SICRO3 2025/01 - PARÁ - DESONERADO
ELABORAÇÃO: ENG. RUAN CALEBE DUARTE DE OLIVEIRA		ORSE 2025/04 - SERGIPE - DESONERADO
		SEDOP 2025/02 - PARÁ - DESONERADO
		SEINFRA - 028 - CEARÁ - DESONERADO

Cronograma Físico e Financeiro

Item	Descrição	Total Por Etapa	30 DIAS	60 DIAS	90 DIAS	120 DIAS
1	SERV. PRELIMINARES	100,00%	100,00%			
		13.653,44	13.653,44			
2	DEMOLIÇÕES E RETIRADAS	100,00%	100,00%			
		15.247,62	15.247,62			
3	ESTRUTURA	100,00%	50,00%	50,00%		
		700,59	350,30	350,30		
4	COBERTURA	100,00%	50,00%	25,00%	25,00%	
		11.580,48	5.790,24	2.895,12	2.895,12	
5	ESQUADRIAS	100,00%		25,00%	25,00%	50,00%
		4.928,47		1.232,12	1.232,12	2.464,24
6	REVESTIMENTO	100,00%	50,00%	25,00%	25,00%	
		9.119,82	4.559,91	2.279,96	2.279,96	
7	PISOS, RODAPES, SOLEIRAS E PEITORIS	100,00%	50,00%	25,00%	25,00%	
		13.296,44	6.648,22	3.324,11	3.324,11	
8	PINTURA	100,00%			50,00%	50,00%
		2.784,07			1.392,04	1.392,04
9	INSTALAÇÕES ELÉTRICAS	100,00%		25,00%	35,00%	40,00%
		2.209,85		552,39	773,34	883,82
10	INSTALAÇÃO DE AR CONDICIONADO	100,00%			50,00%	50,00%
		9.401,78			4.700,89	4.700,89
11	INSTALAÇÕES HIDROSANITÁRIAS	100,00%			50,00%	50,00%
		16.212,90			7.606,45	7.606,45
12	SISTEMA DE PROTEÇÃO CONTRA INCÊNDIO	100,00%				100,00%
		292,68				292,68
13	AMPLIAÇÃO	0,00%				
		0,00				
14	SERVIÇOS PRELIMINARES	100,00%	100,00%			
		1.729,62	1.729,62			
15	MOVIMENTAÇÃO DE TERRA	100,00%	100,00%			
		1.180,31	1.180,31			
16	FUNDAÇÕES	100,00%	50,00%	50,00%		
		25.007,13	12.503,57	12.503,57		
17	ESTRUTURA	100,00%	50,00%	50,00%		
		41.101,12	20.550,56	20.550,56		
18	PAREDES E PAINES	100,00%	25,00%	25,00%	50,00%	
		38.684,58	9.671,15	9.671,15	19.342,29	
19	ESQUADRIAS	100,00%		25,00%	25,00%	50,00%
		18.975,88		4.743,97	4.743,97	9.487,94
20	REVESTIMENTO	100,00%	25,00%	25,00%	50,00%	
		56.863,87	14.215,97	14.215,97	28.431,94	
21	PISOS, RODAPES, SOLEIRAS E PEITORIS	100,00%	25,00%	25,00%	50,00%	
		36.987,73	9.246,93	9.246,93	18.493,87	
22	PINTURA	100,00%			50,00%	50,00%
		31.205,33			15.602,67	15.602,67
23	INSTALAÇÃO ELÉTRICA	100,00%		25,00%	35,00%	40,00%
		11.889,20		2.922,30	4.091,22	4.675,68
24	INSTALAÇÕES HIDROSANITÁRIAS	100,00%			25,00%	50,00%
		20.804,39			5.201,10	10.402,20
25	POÇO	100,00%			50,00%	50,00%
		53.632,32			26.816,16	26.816,16
26	INSTALAÇÃO DE AR CONDICIONADO	100,00%			50,00%	50,00%
		18.803,56			9.401,78	9.401,78
27	ITENS ESCOLARES	100,00%				100,00%
		14.414,81				14.414,81
28	SISTEMA DE PROTEÇÃO CONTRA INCÊNDIO	100,00%				100,00%
		292,68				292,68
29	APARELHOS, LOUÇAS, METAIS E ACESÓRIOS SANITÁRIOS	100,00%			50,00%	50,00%
		9.023,57			4.511,79	4.511,79
30	URBANIZAÇÃO	100,00%				100,00%
		481,10				481,10
31	PLAYGROUND	100,00%				100,00%
		13.457,27				13.457,27
32	SERVIÇOS FINAIS	100,00%				100,00%
		4.123,72				4.123,72
Porcentagem			23,21%	18,05%	32,37%	26,37%
Custo			115.347,67	89.689,44	160.840,71	131.007,89
Porcentagem Acumulado			23,21%	41,26%	73,63%	100,0%
Custo Acumulado			115.347,67	205.037,11	365.877,82	496.885,73

Fiscal da Obra
 RUAN CALEBE DUARTE DE OLIVEIRA
 CREA - PA nº 1522312552PA
 Engenheiro Civil - PMV



PREFEITURA MUNICIPAL DE VISEU
SECRETARIA MUNICIPAL DE OBRAS E URBANISMO

OBRA: REFORMA E AMPLIAÇÃO DA ESCOLA DONA MARIA NUNES DA SILVA		SINAPI 2025/05 - PARÁ - DESONERADO
ENDEREÇO: LOCALIDADE IGARAPÉ DE AREIA, MUNICIPIO DE VISEU-PA	BDI: 30.00%	SBC 2025/06 - PARÁ - DESONERADO
PREFEITO: CRISTIANO DUTRA VALE		SICRO3 2025/01 - PARÁ - DESONERADO
ELABORAÇÃO: ENG. RUAN CALEBE DUARTE DE OLIVEIRA		ORSE 2025/04 - SERGIPE - DESONERADO
		SEDOP 2025/02 - PARÁ - DESONERADO
		SEINFRA - 028 - CEARÁ - DESONERADO

COD	DESCRIÇÃO	%
-----	-----------	---

BENEFICIO		
S	SEGURO	0,36
G	GARANTIA	0,21
L	LUCRO	11,43
TOTAL		12,00

DESPESAS INDIRETAS		
AC	ADMINISTRAÇÃO CENTRAL	8,50
DF	DESPESAS FINCAEIRAS	3,00
R	RISCOS	0,75
TOTAL		12,25

IMPOSTOS		
P	PIS	0,65
C	CONFINS	3,00
I	ISS	2,10
TOTAL		5,75

Fiscal da Obra
RUAN CALEBE DUARTE DE OLIVEIRA
CREA - PA nº 1522312552PA
Engenheiro Civil - PMV



PREFEITURA MUNICIPAL DE VISEU
SECRETARIA MUNICIPAL DE OBRAS E URBANISMO

OBRA: REFORMA E AMPLIAÇÃO DA ESCOLA DONA MARIA NUNES DA SILVA		SINAPI 2025/05 - PARÁ - DESONERADO
ENDEREÇO: LOCALIDADE IGARAPÉ DE AREIA, MUNICÍPIO DE VISEU-PA	BDI: 30.00%	SBC 2025/06 - PARÁ - DESONERADO
PREFEITO: CRISTIANO DUTRA VALE		SICRO3 2025/01 - PARÁ - DESONERADO
ELABORAÇÃO: ENG. RUAN CALEBE DUARTE DE OLIVEIRA		ORSE 2025/04 - SERGIPE - DESONERADO
		SEDOP 2025/02 - PARÁ - DESONERADO
		SEINFRA - 028 - CEARÁ - DESONERADO

COD	DESCRIÇÃO	HORISTA %	MENSALISTA %
-----	-----------	-----------	--------------

A		GRUPO A	
A1	INSS	0,00	0,00
A2	SESI	1,50	1,50
A3	SENAI	1,00	1,00
A4	INCRA	0,20	0,20
A5	SEBRAE	0,60	0,60
A6	Salário Educação	2,50	2,50
A7	Seguro Contra Acidentes de Trabalho	3,00	3,00
A8	FGTS	8,00	8,00
A9	SECONCI	0,00	0,00
TOTAL		16,80	16,80

B		GRUPO B	
B1	Repouso Semanal Remunerado	18,11	0,00
B2	Feriados	4,15	0,00
B3	Auxílio - Enfermidade	0,89	0,67
B4	13º Salário	10,98	8,33
B5	Licença PaternidadeE	0,07	0,06
B6	Faltas Justificadas	0,73	0,56
B7	Dias de Chuvas	2,68	0,00
B8	Auxílio Acidente de Trabalho	0,11	0,08
B9	Férias Gozadas	9,27	7,03
B10	Salário Maternidade	0,03	0,03
TOTAL		47,02	16,76

C		GRUPO C	
C1	Aviso Prévio Indenizado	5,69	4,32
C2	Aviso Prévio Trabalhado	0,13	0,10
C3	Férias Indenizadas	4,47	3,39
C4	Depósito Rescisão Sem Justa Causa	3,93	2,98
C5	Indenização Adicional	0,48	0,36
TOTAL		14,70	11,15

D		GRUPO D	
D1	Reincidência de Grupo A sobre Grupo B	7,90	2,82
D2	Reincidência de Grupo A sobre Aviso Prévio Trabalhado e Reincidência do FGTS sobre Aviso Prévio Indenizado	0,48	0,36
TOTAL		8,38	3,18

A + B + C + D =

86,90

47,89

Fiscal da Obra
RUAN CALEBE DUARTE DE OLIVEIRA
CREA - PA nº 1522312552/PA
Engenheiro Civil - PMV

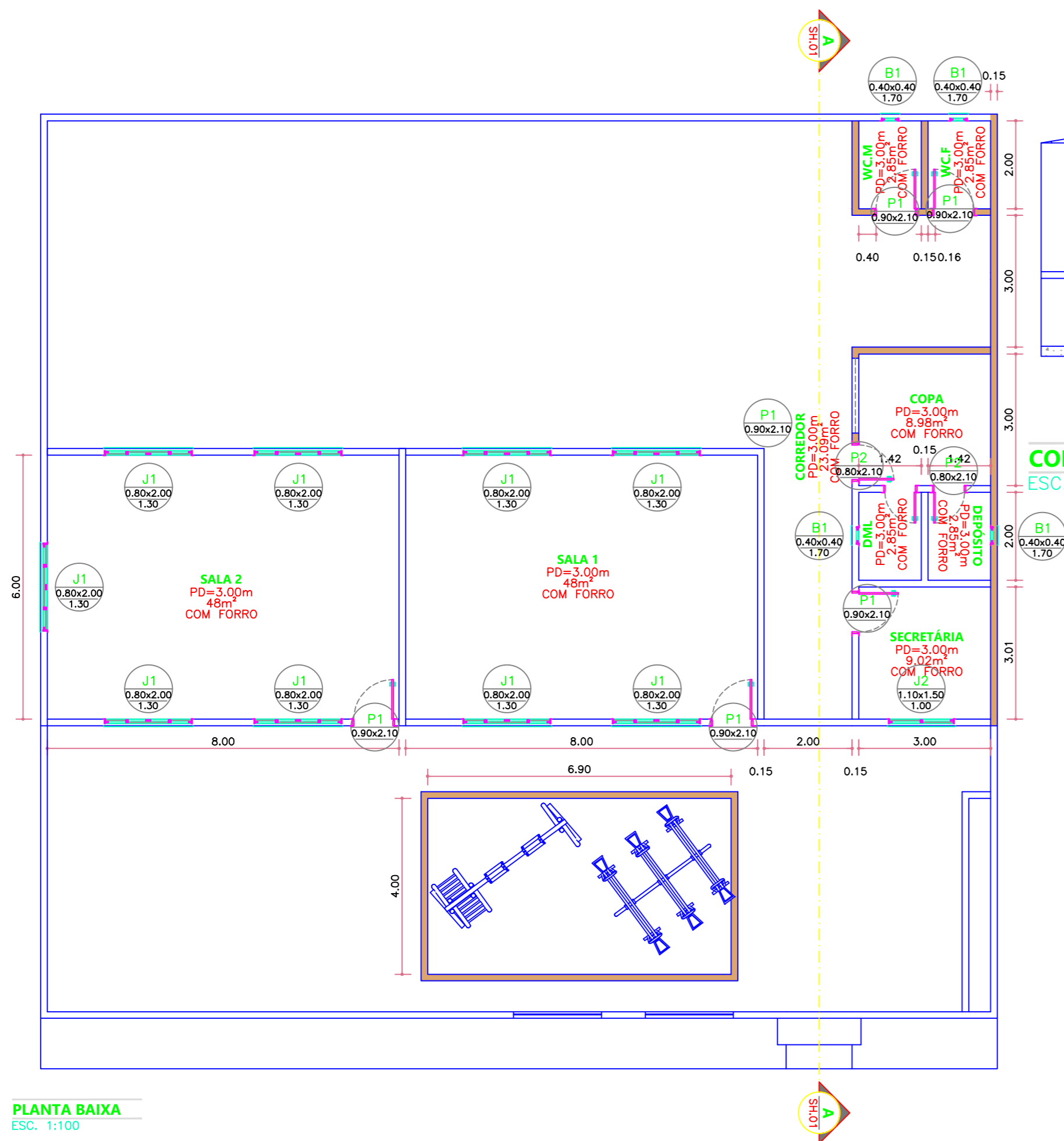

CORTE A
ESC. 1:100

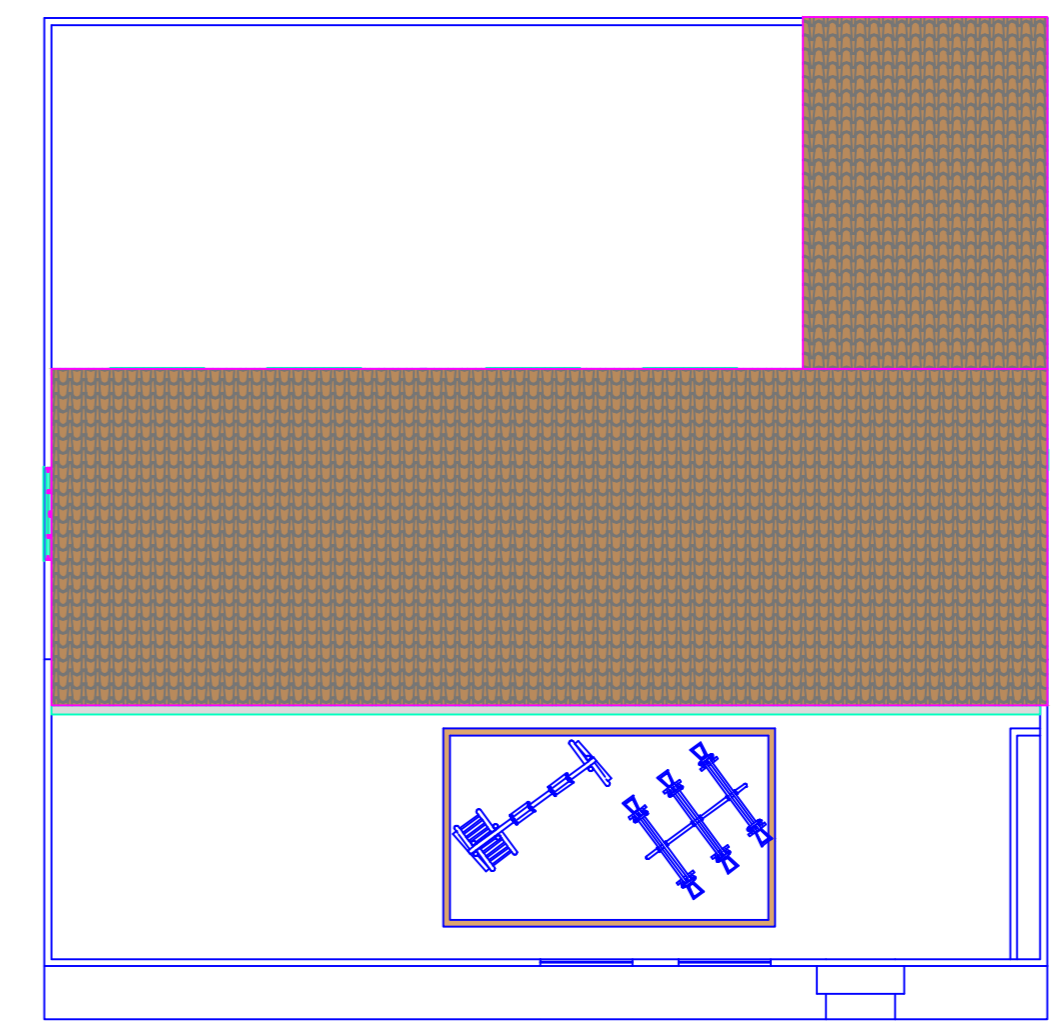
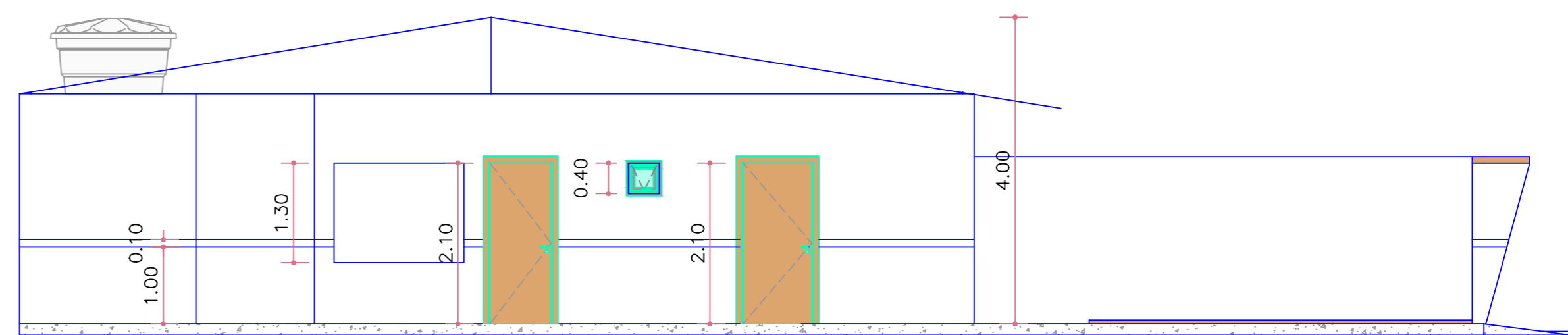

PREFEITURA MUNICIPAL DE VISEU - PA

OBRA: REFORMA E AMPLIAÇÃO DA ESCOLA DONA MARIA NUNES DA SILVA

CONTEÚDO: PLANTA BAIXA

LOCAL: AREIA-VISEU-PA

FOLHA: 01/01

ASSINATURA:

TAMANHO DA FOLHA: A2

ESCALA: INDICADA



VISTA A
ESC. 1:100

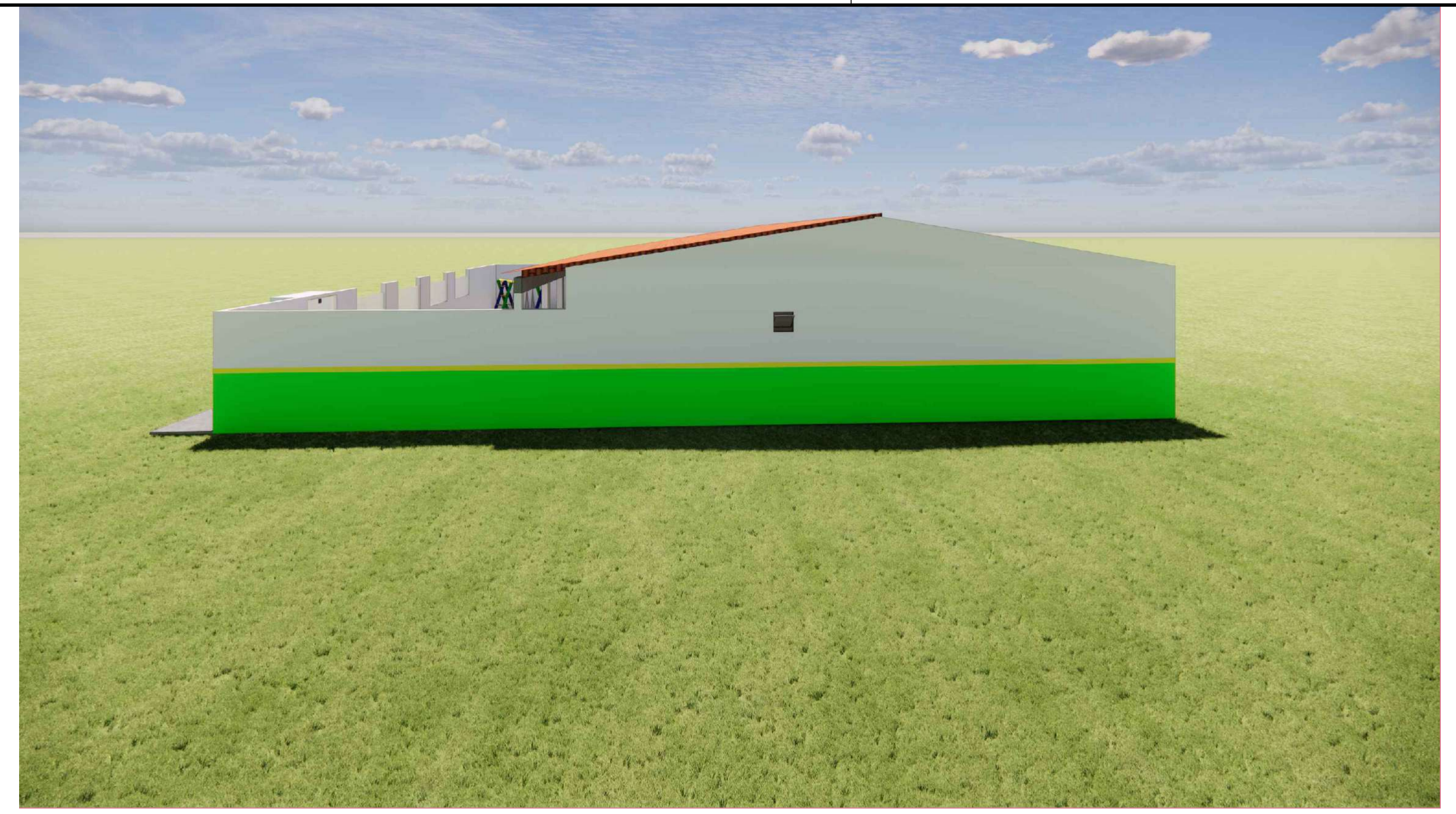

VISTA B
ESC. 1:100

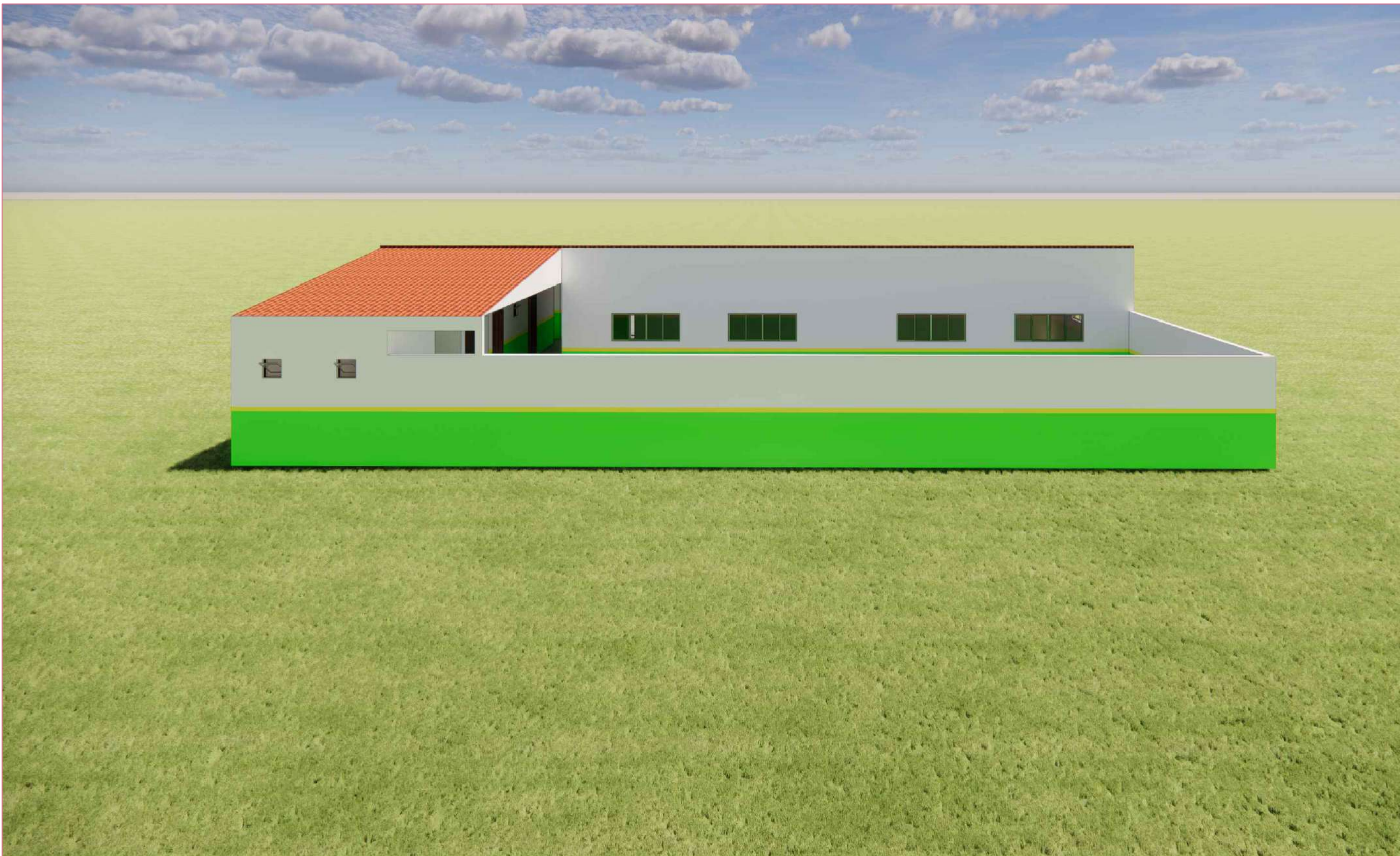

VISTA C
ESC. 1:100

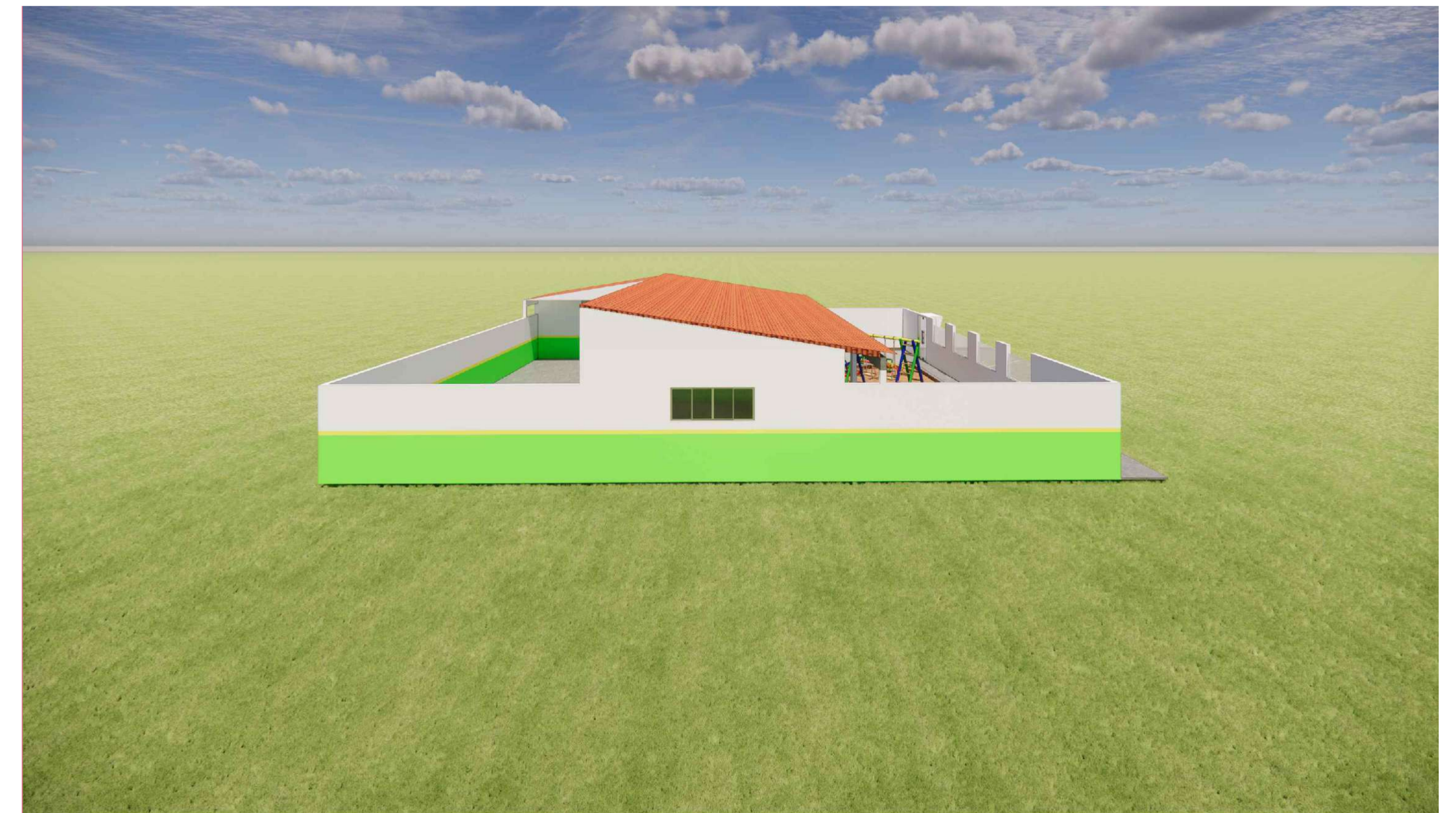

VISTA D
ESC. 1:100



PREFEITURA MUNICIPAL DE VISEU - PA

OBRA: REFORMA E AMPLIAÇÃO DA ESCOLA DONA MARIA NUNES DA SILVA

CONTEÚDO: PLANTA ARQUITETÔNICA

LOCAL: AREIA-VISEU-PA

FOLHA: 01/02

ASSINATURA:

TAMANHO DA FOLHA: A1

ESCALA: INDICADA



PLANTA DE LOCAÇÃO
ESC. 1:100



PLANTA DE SITUAÇÃO
ESC. 1:100



PREFEITURA MUNICIPAL DE VISEU - PA

OBRA:
REFORMA E AMPLIAÇÃO DA ESCOLA DONA MARIA NUNES DA SILVA

CONTEÚDO: PLANTA SITUAÇÃO

LOCAL: AREIA-VISEU-PA

FOLHA: 02/02

ASSINATURA:

TAMANHO DA FOLHA: A1

ESCALA: INDICADA