

## EDITAL

### CONCORRÊNCIA

021/2025

**OBJETO:** Contratação de empresa especializada em obras e serviços de engenharia para a Reforma e Ampliação do Centro de Referência de assistência Social (CRAS APEVI), na sede do município, para atender as demandas da Secretaria/fundo municipal de Assistência Social de Viseu-PA.

### VALOR TOTAL DA CONTRATAÇÃO

**R\$ 292.626,31** (*Duzentos e Noventa e dois Mil Seiscentos e Vinte e Seis Reais e Trinta e Um Centavos*)

### DATA DA SESSÃO PÚBLICA

Dia 09/01/2026 às 10 Horas

### CRITÉRIO DE JULGAMENTO:

Menor Preço

### MODO DE DISPUTA:

Aberto

### PREFERÊNCIA ME/EPP/EQUIPARADAS

Sim

## Sumário

1. DO OBJETO .....	3
2. DA PARTICIPAÇÃO NA LICITAÇÃO.....	3
3. DA APRESENTAÇÃO DA PROPOSTA E DOS DOCUMENTOS DE HABILITAÇÃO.....	5
4. DO PREENCHIMENTO DA PROPOSTA .....	7
5. DA ABERTURA DA SESSÃO, CLASSIFICAÇÃO DAS PROPOSTAS E FORMULAÇÃO DE LANCES.....	8
6. DA FASE DE JULGAMENTO.....	11
7. DA FASE DE HABILITAÇÃO .....	13
8. DOS RECURSOS .....	18
9. DAS INFRAÇÕES ADMINISTRATIVAS E SANÇÕES .....	19
10. DA IMPUGNAÇÃO AO EDITAL E DO PEDIDO DE ESCLARECIMENTO.....	21
11. DAS DISPOSIÇÕES GERAIS .....	21

**PREFEITURA MUNICIPAL DE VISEU**  
**SECRETARIA MUNICIPAL DE GESTÃO E PLANEJAMENTO**  
**DEPARTAMENTO DE LICITAÇÃO E CONTRATOS ADMINISTRATIVO**

**EDITAL**

**PREFEITURA MUNICIPAL DE VISEU**

**CONCORRÊNCIA Nº 021/2025**

Processo Administrativo nº **2025.11.20.001**

Torna-se público que O MUNICÍPIO DE VISEU, através do Poder Executivo, inscrito no CNPJ Nº. 04.873.618/0001-17, representado, neste ato, pela SECRETARIA MUNICIPAL DE ASSISTÊNCIA, em conveniência com a SECRETARIA MUNICIPAL DE OBRAS E URBANISMO, realizará licitação, na modalidade CONCORRÊNCIA, na forma ELETRÔNICA, nos termos da Lei nº 14.133, de 2021, demais legislação aplicável e, ainda, de acordo com as condições estabelecidas neste Edital.

**1. DO OBJETO**

1.1. O objeto da presente licitação é a **Contratação de empresa especializada em obras e serviços de engenharia para a Reforma e Ampliação do Centro de Referência de assistência Social (CRAS APEVI), na sede do município, para atender as demandas da Secretaria/fundo municipal de Assistência Social de Viseu-PA**, conforme condições, quantidades e exigências estabelecidas neste Edital e seus anexos.

**2. DA PARTICIPAÇÃO NA LICITAÇÃO**

2.1. Poderão participar desta licitação os interessados que estiverem previamente credenciados no Sistema de Cadastramento Unificado de Fornecedores - SICAF e no Sistema de Compras [www.portaldecompraspublicas.com.br](http://www.portaldecompraspublicas.com.br)

2.1.1. Os interessados deverão atender às condições exigidas no cadastramento no Sicafe e/ou no Sistema de Compras [www.portaldecompraspublicas.com.br](http://www.portaldecompraspublicas.com.br) até o terceiro dia útil anterior à data prevista para recebimento das propostas.

2.2. O licitante responsabiliza-se exclusiva e formalmente pelas transações efetuadas em seu nome, assume como firmes e verdadeiras suas propostas e seus lances, inclusive os atos praticados diretamente ou por seu representante, excluída a responsabilidade do provedor do sistema ou do órgão ou entidade promotora da licitação por eventuais danos decorrentes de uso indevido das credenciais de acesso, ainda que por terceiros.

2.3. É de responsabilidade de o cadastrado conferir a exatidão dos seus dados cadastrais nos Sistemas relacionados no item anterior e mantê-los atualizados junto aos órgãos responsáveis pela informação, devendo proceder, imediatamente, à correção ou à alteração dos registros tão logo identifique incorreção ou aqueles se tornem desatualizados.

2.4. A não observância do disposto no item anterior poderá ensejar desclassificação no momento da habilitação.

2.5. Serão asseguradas às microempresas e empresas de pequeno porte, os benefícios nos termos do art. 42 e seguintes da Lei Complementar nº 123, de 14 de dezembro de 2006.

**PREFEITURA MUNICIPAL DE VISEU**  
**SECRETARIA MUNICIPAL DE GESTÃO E PLANEJAMENTO**  
**DEPARTAMENTO DE LICITAÇÃO E CONTRATOS ADMINISTRATIVO**

2.5.1. A obtenção do benefício a que se refere o item anterior fica limitada às microempresas e às empresas de pequeno porte que, no ano-calendário de realização da licitação, ainda não tenham celebrado contratos com a Administração Pública cujos valores somados extrapolem a receita bruta máxima admitida para fins de enquadramento como empresa de pequeno porte.

2.6. Será concedido tratamento favorecido para as microempresas e empresas de pequeno porte, para as sociedades cooperativas mencionadas no artigo 16 da Lei nº 14.133, de 2021, para o agricultor familiar, o produtor rural pessoa física e para o microempreendedor individual - MEI, nos limites previstos da Lei Complementar nº 123, de 2006 e do Decreto nº 8.538, de 2015.

**2.7. Não poderão disputar esta licitação:**

2.7.1. Aquele que não atenda às condições deste Edital e seu(s) anexo(s);

2.7.2. Autor do anteprojeto, do projeto básico ou do projeto executivo, pessoa física ou jurídica, quando a licitação versar sobre serviços ou fornecimento de bens a ele relacionados;

2.7.3. Empresa, isoladamente ou em consórcio, responsável pela elaboração do projeto básico ou do projeto executivo, ou empresa da qual o autor do projeto seja dirigente, gerente, controlador, acionista ou detentor de mais de 5% (cinco por cento) do capital com direito a voto, responsável técnico ou subcontratado, quando a licitação versar sobre serviços ou fornecimento de bens a ela necessários;

2.7.4. Pessoa física ou jurídica que se encontre, ao tempo da licitação, impossibilitada de participar da licitação em decorrência de sanção que lhe foi imposta;

2.7.5. Aquele que mantenha vínculo de natureza técnica, comercial, econômica, financeira, trabalhista ou civil com dirigente do órgão ou entidade contratante ou com agente público que desempenhe função na licitação ou atue na fiscalização ou na gestão do contrato, ou que deles seja cônjuge, companheiro ou parente em linha reta, colateral ou por afinidade, até o terceiro grau;

2.7.6. Pessoa física ou jurídica que, nos 5 (cinco) anos anteriores à divulgação do edital, tenha sido condenada judicialmente, com trânsito em julgado, por exploração de trabalho infantil, por submissão de trabalhadores a condições análogas às de escravo ou por contratação de adolescentes nos casos vedados pela legislação trabalhista;

2.7.7. Agente público do órgão ou entidade licitante;

2.7.8. Pessoas jurídicas reunidas em consórcio; salvo aquelas que se enquadram no disposto do art. 15 da Lei Federal 14.133/21

2.7.9. Organizações da Sociedade Civil de Interesse Público - OSCIP, atuando nessa condição;

2.7.10. Não poderá participar, direta ou indiretamente, da licitação ou da execução do contrato agente público do órgão ou entidade contratante, devendo ser observadas as situações que possam configurar conflito de interesses no exercício ou após o exercício do cargo ou emprego, nos termos da legislação que disciplina a matéria, conforme § 1º do art. 9º da Lei nº 14.133, de 2021.

2.8. O impedimento de que trata o item 2.7.4 será também aplicado ao licitante que atue em substituição a outra pessoa, física ou jurídica, com o intuito de burlar a efetividade da sanção a ela aplicada, inclusive a sua controladora, controlada ou coligada, desde que devidamente comprovado o ilícito ou a utilização fraudulenta da personalidade jurídica do licitante.

**PREFEITURA MUNICIPAL DE VISEU**  
**SECRETARIA MUNICIPAL DE GESTÃO E PLANEJAMENTO**  
**DEPARTAMENTO DE LICITAÇÃO E CONTRATOS ADMINISTRATIVO**

2.9. A critério da Administração e exclusivamente a seu serviço, o autor dos projetos e a empresa a que se referem os itens 2.7.2 e 2.7.3 poderão participar no apoio das atividades de planejamento da contratação, de execução da licitação ou de gestão do contrato, desde que sob supervisão exclusiva de agentes públicos do órgão ou entidade.

2.10. Equiparam-se aos autores do projeto as empresas integrantes do mesmo grupo econômico.

2.11. O disposto nos itens 2.7.2 e 2.7.3 não impede a licitação ou a contratação de serviço que inclua como encargo do contratado a elaboração do projeto básico e do projeto executivo, nas contratações integradas, e do projeto executivo, nos demais regimes de execução.

2.12. Em licitações e contratações realizadas no âmbito de projetos e programas parcialmente financiados por agência oficial de cooperação estrangeira ou por organismo financeiro internacional com recursos do financiamento ou da contrapartida nacional, não poderá participar pessoa física ou jurídica que integre o rol de pessoas sancionadas por essas entidades ou que seja declarada inidônea nos termos da Lei nº 14.133/2021.

2.13. A vedação de que trata o item 2.7.7 estende-se a terceiro que auxilie a condução da contratação na qualidade de integrante de equipe de apoio, profissional especializado ou funcionário ou representante de empresa que preste assessoria técnica.

### **3. DA APRESENTAÇÃO DA PROPOSTA E DOS DOCUMENTOS DE HABILITAÇÃO**

3.1. Na presente licitação, a fase de habilitação sucederá as fases de apresentação de propostas e lances e de julgamento.

3.2. Os licitantes encaminharão, exclusivamente por meio do sistema eletrônico, a proposta com o preço ou o percentual de desconto, conforme o critério de julgamento adotado neste Edital, até a data e o horário estabelecidos para abertura da sessão pública.

3.3. Caso a fase de habilitação anteceda as fases de apresentação de propostas e lances, os licitantes encaminharão, na forma e no prazo estabelecidos no item anterior, simultaneamente os documentos de habilitação e a proposta com o preço ou o percentual de desconto, observado o disposto nos itens 7.13.1 deste Edital.

3.4. No cadastramento da proposta inicial, o licitante declarará, em campo próprio do sistema, que:

3.4.1. Está ciente e concorda com as condições contidas no edital e seus anexos, bem como de que a proposta apresentada compreende a integralidade dos custos para atendimento dos direitos trabalhistas assegurados na Constituição Federal, nas leis trabalhistas, nas normas infralegais, nas convenções coletivas de trabalho e nos termos de ajustamento de conduta vigentes na data de sua entrega em definitivo e que cumpre plenamente os requisitos de habilitação definidos no instrumento convocatório;

3.4.2. Não emprega menor de 18 anos em trabalho noturno, perigoso ou insalubre e não emprega menor de 16 anos, salvo menor, a partir de 14 anos, na condição de aprendiz, nos termos do artigo 7º, XXXIII, da Constituição;

3.4.3. Não possui empregados executando trabalho degradante ou forçado, observando o disposto nos incisos III e IV do art. 1º e no inciso III do art. 5º da Constituição Federal;

3.5. Cumpre as exigências de reserva de cargos para pessoa com deficiência e para reabilitado da Previdência Social, previstas em lei e em outras normas específicas.

**PREFEITURA MUNICIPAL DE VISEU**  
**SECRETARIA MUNICIPAL DE GESTÃO E PLANEJAMENTO**  
**DEPARTAMENTO DE LICITAÇÃO E CONTRATOS ADMINISTRATIVO**

3.6. O licitante organizado em cooperativa deverá declarar, ainda, em campo próprio do sistema eletrônico, que cumpre os requisitos estabelecidos no artigo 16 da Lei nº 14.133, de 2021.

3.7. O fornecedor enquadrado como microempresa, empresa de pequeno porte ou sociedade cooperativa deverá declarar, ainda, em campo próprio do sistema eletrônico, que cumpre os requisitos estabelecidos no artigo 3º da Lei Complementar nº 123, de 2006, estando apto a usufruir do tratamento favorecido estabelecido em seus arts. 42 a 49, observado o disposto nos §§ 1º ao 3º do art. 4º, da Lei n.º 14.133, de 2021.

3.7.1. No item exclusivo para participação de microempresas e empresas de pequeno porte, a assinalação do campo “não” impedirá o prosseguimento no certame, para aquele item;

3.7.2. Nos itens em que a participação não for exclusiva para microempresas e empresas de pequeno porte, a assinalação do campo “não” apenas produzirá o efeito de o licitante não ter direito ao tratamento favorecido previsto na Lei Complementar nº 123, de 2006, mesmo que microempresa, empresa de pequeno porte ou sociedade cooperativa.

3.8. A falsidade da declaração de que trata os itens 3.4 ou 3.7 sujeitará o licitante às sanções previstas na Lei nº 14.133, de 2021, e neste Edital.

3.9. Os licitantes poderão retirar ou substituir a proposta ou, na hipótese de a fase de habilitação anteceder as fases de apresentação de propostas e lances e de julgamento, os documentos de habilitação anteriormente inseridos no sistema, até a abertura da sessão pública.

3.10. Não haverá ordem de classificação na etapa de apresentação da proposta e dos documentos de habilitação pelo licitante, o que ocorrerá somente após os procedimentos de abertura da sessão pública e da fase de envio de lances.

3.11. Serão disponibilizados para acesso público os documentos que compõem a proposta dos licitantes convocados para apresentação de propostas, após a fase de envio de lances.

3.12. Desde que disponibilizada a funcionalidade no sistema, o licitante poderá parametrizar o seu valor final mínimo ou o seu percentual de desconto máximo quando do cadastramento da proposta e obedecerá às seguintes regras:

3.12.1. A aplicação do intervalo mínimo de diferença de valores ou de percentuais entre os lances, que incidirá tanto em relação aos lances intermediários quanto em relação ao lance que cobrir a melhor oferta; e

3.12.2. Os lances serão de envio automático pelo sistema, respeitado o valor final mínimo, caso estabelecido, e o intervalo de que trata o subitem acima.

3.13. O valor final mínimo ou o percentual de desconto final máximo parametrizado no sistema poderá ser alterado pelo fornecedor durante a fase de disputa, sendo vedado:

3.13.1. Valor superior a lance já registrado pelo fornecedor no sistema, quando adotado o critério de julgamento por menor preço; e

3.13.2. Percentual de desconto inferior a lance já registrado pelo fornecedor no sistema, quando adotado o critério de julgamento por maior desconto.

3.14. O valor final mínimo ou o percentual de desconto final máximo parametrizado na forma do item 3.12 possuirá caráter sigiloso para os demais fornecedores e para o órgão ou entidade promotora da licitação, podendo ser disponibilizado estrita e permanentemente aos órgãos de controle externo e interno.



**PREFEITURA MUNICIPAL DE VISEU**  
**SECRETARIA MUNICIPAL DE GESTÃO E PLANEJAMENTO**  
**DEPARTAMENTO DE LICITAÇÃO E CONTRATOS ADMINISTRATIVO**

3.15. Caberá ao licitante interessado em participar da licitação acompanhar as operações no sistema eletrônico durante o processo licitatório e se responsabilizar pelo ônus decorrente da perda de negócios diante da inobservância de mensagens emitidas pela Administração ou de sua desconexão.

3.16. O licitante deverá comunicar imediatamente ao provedor do sistema qualquer acontecimento que possa comprometer o sigilo ou a segurança, para imediato bloqueio de acesso.

#### **4. DO PREENCHIMENTO DA PROPOSTA**

4.1. O licitante deverá enviar sua proposta mediante o preenchimento, no sistema eletrônico, dos seguintes campos:

4.1.1. Valor ou desconto..... (mensal, unitário, etc, conforme o caso) e ..... (anual, total) do item;

4.1.2. Marca;

4.1.3. Fabricante;

4.2. Todas as especificações do objeto contidas na proposta vinculam o licitante.

4.2.1. O licitante não poderá oferecer proposta em quantitativo inferior ao máximo previsto para contratação.

4.3. Nos valores propostos estarão inclusos todos os custos operacionais, encargos previdenciários, trabalhistas, tributários, comerciais e quaisquer outros que incidam direta ou indiretamente na execução do objeto.

4.4. Os preços ofertados, tanto na proposta inicial, quanto na etapa de lances, serão de exclusiva responsabilidade do licitante, não lhe assistindo o direito de pleitear qualquer alteração, sob alegação de erro, omissão ou qualquer outro pretexto.

4.5. Se o regime tributário da empresa implicar o recolhimento de tributos em percentuais variáveis, a cotação adequada será a que corresponde à média dos efetivos recolhimentos da empresa nos últimos doze meses.

4.6. Independentemente do percentual de tributo inserido na planilha, no pagamento serão retidos na fonte os percentuais estabelecidos na legislação vigente.

4.7. Na presente licitação, a Microempresa e a Empresa de Pequeno Porte não poderão se beneficiar do regime de tributação pelo Simples Nacional, visto que os serviços serão prestados com disponibilização de trabalhadores em dedicação exclusiva de mão de obra, o que configura cessão de mão de obra para fins tributários, conforme art. 17, inciso XII, da Lei Complementar no 123/2006. *(Não se aplica a este procedimento)*

4.8. A apresentação das propostas implica obrigatoriedade do cumprimento das disposições nelas contidas, em conformidade com o que dispõe o Projeto Básico/Termo de Referência, assumindo o proponente o compromisso de executar o objeto licitado nos seus termos, bem como de fornecer os materiais, equipamentos, ferramentas e utensílios necessários, em quantidades e qualidades adequadas à perfeita execução contratual, promovendo, quando requerido, sua substituição.

4.9. O prazo de validade da proposta não será inferior a **60 (sessenta)** dias, a contar da data de sua apresentação.

**PREFEITURA MUNICIPAL DE VISEU**  
**SECRETARIA MUNICIPAL DE GESTÃO E PLANEJAMENTO**  
**DEPARTAMENTO DE LICITAÇÃO E CONTRATOS ADMINISTRATIVO**

4.10. Os licitantes devem respeitar os preços máximos estabelecidos nas normas de regência de contratações públicas federais, quando participarem de licitações públicas;

4.10.1. Caso o critério de julgamento seja o de maior desconto, o preço já decorrente da aplicação do desconto ofertado deverá respeitar os preços máximos previstos no item 4.9.

4.11. O descumprimento das regras supramencionadas pela Administração por parte dos contratados pode ensejar a responsabilização pelo Tribunal de Contas da União e, após o devido processo legal, gerar as seguintes consequências: assinatura de prazo para a adoção das medidas necessárias ao exato cumprimento da lei, nos termos do art. 71, inciso IX, da Constituição; ou condenação dos agentes públicos responsáveis e da empresa contratada ao pagamento dos prejuízos ao erário, caso verificada a ocorrência de superfaturamento por sobrepreço na execução do contrato.

## **5. DA ABERTURA DA SESSÃO, CLASSIFICAÇÃO DAS PROPOSTAS E FORMULAÇÃO DE LANCES**

5.1. A abertura da presente licitação dar-se-á automaticamente em sessão pública, por meio de sistema eletrônico, na data, horário e local indicados neste Edital.

5.2. Os licitantes poderão retirar ou substituir a proposta ou os documentos de habilitação, quando for o caso, anteriormente inseridos no sistema, até a abertura da sessão pública.

5.3. O sistema disponibilizará campo próprio para troca de mensagens entre o Agente de Contratação/Comissão e os licitantes.

5.4. Iniciada a etapa competitiva, os licitantes deverão encaminhar lances exclusivamente por meio de sistema eletrônico, sendo imediatamente informados do seu recebimento e do valor consignado no registro.

5.5. O lance deverá ser ofertado pelo valor unitário.

5.6. Os licitantes poderão oferecer lances sucessivos, observando o horário fixado para abertura da sessão e as regras estabelecidas no Edital.

5.7. O licitante somente poderá oferecer lance de valor inferior ou percentual de desconto superior ao último por ele ofertado e registrado pelo sistema.

5.8. O intervalo mínimo de diferença de valores ou percentuais entre os lances, que incidirá tanto em relação aos lances intermediários quanto em relação à proposta que cobrir a melhor oferta deverá ser **R\$ 500,00 (Quinhentos) reais**.

5.9. O licitante poderá, uma única vez, excluir seu último lance ofertado, no intervalo de quinze segundos após o registro no sistema, na hipótese de lance inconsistente ou inexecutável.

5.10. O procedimento seguirá de acordo com o modo de disputa adotado.

5.11. Caso seja adotado para o envio de lances na licitação o modo de disputa “aberto”, os licitantes apresentarão lances públicos e sucessivos, com prorrogações.

5.11.1. A etapa de lances da sessão pública terá duração de dez minutos e, após isso, será prorrogada automaticamente pelo sistema quando houver lance ofertado nos últimos dois minutos do período de duração da sessão pública.



**PREFEITURA MUNICIPAL DE VISEU**  
**SECRETARIA MUNICIPAL DE GESTÃO E PLANEJAMENTO**  
**DEPARTAMENTO DE LICITAÇÃO E CONTRATOS ADMINISTRATIVO**

5.11.2. A prorrogação automática da etapa de lances, de que trata o subitem anterior, será de dois minutos e ocorrerá sucessivamente sempre que houver lances enviados nesse período de prorrogação, inclusive no caso de lances intermediários.

5.11.3. Não havendo novos lances na forma estabelecida nos itens anteriores, a sessão pública encerrar-se-á automaticamente, e o sistema ordenará e divulgará os lances conforme a ordem final de classificação.

5.11.4. Definida a melhor proposta, se a diferença em relação à proposta classificada em segundo lugar for de pelo menos 5% (cinco por cento), o Agente de contratação/Comissão, auxiliado pela equipe de apoio, poderá admitir o reinício da disputa aberta, para a definição das demais colocações.

5.11.5. Após o reinício previsto no item supra, os licitantes serão convocados para apresentar lances intermediários.

5.12. Após o término dos prazos estabelecidos nos subitens anteriores, o sistema ordenará e divulgará os lances segundo a ordem crescente de valores.

5.13. Não serão aceitos dois ou mais lances de mesmo valor, prevalecendo aquele que for recebido e registrado em primeiro lugar.

5.14. Durante o transcurso da sessão pública, os licitantes serão informados, em tempo real, do valor do menor lance registrado, vedada a identificação do licitante.

5.15. No caso de desconexão com o Agente de Contratação/Comissão, no decorrer da etapa competitiva da licitação, o sistema eletrônico poderá permanecer acessível aos licitantes para a recepção dos lances.

5.16. Quando a desconexão do sistema eletrônico para o Agente de Contratação/Comissão persistir por tempo superior a dez minutos, a sessão pública será suspensa e reiniciada somente após decorridas vinte e quatro horas da comunicação do fato pelo Agente de Contratação/Comissão aos participantes, no sítio eletrônico utilizado para divulgação.

5.17. Caso o licitante não apresente lances, concorrerá com o valor de sua proposta.

5.18. Em relação a itens não exclusivos para participação de microempresas e empresas de pequeno porte, uma vez encerrada a etapa de lances, será efetivada a verificação automática, junto à Receita Federal, do porte da entidade empresarial. O sistema identificará em coluna própria as microempresas e empresas de pequeno porte participantes, procedendo à comparação com os valores da primeira colocada, se esta for empresa de maior porte, assim como das demais classificadas, para o fim de aplicar-se o disposto nos arts. 44 e 45 da Lei Complementar nº 123, de 2006, regulamentada pelo Decreto nº 8.538, de 2015.

5.18.1. Nessas condições, as propostas de microempresas e empresas de pequeno porte que se encontrarem na faixa de até 10% (dez por cento) acima da melhor proposta ou melhor lance serão consideradas empatadas com a primeira colocada.

5.18.2. A melhor classificada nos termos do subitem anterior terá o direito de encaminhar uma última oferta para desempate, obrigatoriamente em valor inferior ao da primeira colocada, no prazo de 5 (cinco) minutos controlados pelo sistema, contados após a comunicação automática para tanto.

5.18.3. Caso a microempresa ou a empresa de pequeno porte melhor classificada desista ou não se manifeste no prazo estabelecido, serão convocadas as demais licitantes microempresa e empresa de pequeno porte que se encontrem naquele intervalo de 10% (dez por cento), na ordem de classificação, para o exercício do mesmo direito, no prazo estabelecido no subitem anterior.

**PREFEITURA MUNICIPAL DE VISEU**  
**SECRETARIA MUNICIPAL DE GESTÃO E PLANEJAMENTO**  
**DEPARTAMENTO DE LICITAÇÃO E CONTRATOS ADMINISTRATIVO**

5.18.4. No caso de equivalência dos valores apresentados pelas microempresas e empresas de pequeno porte que se encontrem nos intervalos estabelecidos nos subitens anteriores, será realizado sorteio entre elas para que se identifique aquela que primeiro poderá apresentar melhor oferta.

5.19. Só poderá haver empate entre propostas iguais (não seguidas de lances), ou entre lances finais da fase fechada do modo de disputa aberto e fechado.

5.19.1. Havendo eventual empate entre propostas ou lances, o critério de desempate será aquele previsto no art. 60 da Lei nº 14.133, de 2021, nesta ordem:

5.19.1.1. Disputa final, hipótese em que os licitantes empatados poderão apresentar nova proposta em ato contínuo à classificação;

5.19.1.2. Avaliação do desempenho contratual prévio dos licitantes, para a qual deverão preferencialmente ser utilizados registros cadastrais para efeito de atesto de cumprimento de obrigações previstos nesta Lei;

5.19.1.3. Desenvolvimento pelo licitante de ações de equidade entre homens e mulheres no ambiente de trabalho, conforme regulamento;

5.19.1.4. Desenvolvimento pelo licitante de programa de integridade, conforme orientações dos órgãos de controle.

5.19.2. Persistindo o empate, será assegurada preferência, sucessivamente, aos bens e serviços produzidos ou prestados por:

5.19.2.1. Empresas estabelecidas no território do Estado ou do Distrito Federal do órgão ou entidade da Administração Pública estadual ou distrital licitante ou, no caso de licitação realizada por órgão ou entidade de Município, no território do Estado em que este se localize;

5.19.2.2. Empresas brasileiras;

5.19.2.3. Empresas que invistam em pesquisa e no desenvolvimento de tecnologia no País;

5.19.2.4. Empresas que comprovem a prática de mitigação, nos termos da Lei nº 12.187, de 29 de dezembro de 2009.

5.20. Encerrada a etapa de envio de lances da sessão pública, na hipótese da proposta do primeiro colocado permanecer acima do preço máximo ou inferior ao desconto definido para a contratação, o Agente de Contratação/Comissão poderá negociar condições mais vantajosas, após definido o resultado do julgamento.

5.20.1. A negociação poderá ser feita com os demais licitantes, segundo a ordem de classificação inicialmente estabelecida, quando o primeiro colocado, mesmo após a negociação, for desclassificado em razão de sua proposta permanecer acima do preço máximo definido pela Administração.

5.20.2. A negociação será realizada por meio do sistema, podendo ser acompanhada pelos demais licitantes.

5.20.3. O resultado da negociação será divulgado a todos os licitantes e anexado aos autos do processo licitatório.

5.20.4. O Agente de Contratação/Comissão solicitará ao licitante mais bem classificado que, no prazo de 2 (duas) horas, envie a proposta adequada ao último lance ofertado após a negociação realizada, acompanhada,

**PREFEITURA MUNICIPAL DE VISEU**  
**SECRETARIA MUNICIPAL DE GESTÃO E PLANEJAMENTO**  
**DEPARTAMENTO DE LICITAÇÃO E CONTRATOS ADMINISTRATIVO**

se for o caso, dos documentos complementares, quando necessários à confirmação daqueles exigidos neste Edital e já apresentados.

5.20.5. É facultado ao Agente de Contratação/Comissão prorrogar o prazo estabelecido, a partir de solicitação fundamentada feita no chat pelo licitante, antes de findo o prazo.

5.21. Após a negociação do preço, o Agente de Contratação/Comissão iniciará a fase de aceitação e julgamento da proposta.

## **6. DA FASE DE JULGAMENTO**

6.1. Encerrada a etapa de negociação, o Agente de contratação/Comissão verificará se o licitante provisoriamente classificado em primeiro lugar atende às condições de participação no certame, conforme previsto no art. 14 da Lei nº 14.133/2021, legislação correlata e no item 2.7 do edital, especialmente quanto à existência de sanção que impeça a participação no certame ou a futura contratação, mediante a consulta aos seguintes cadastros:

6.1.1. SICAF;

6.1.2. Cadastro Nacional de Empresas Inidôneas e Suspensas - CEIS, mantido pela Controladoria-Geral da União (<https://www.portalttransparencia.gov.br/sancoes/ceis>); e

6.1.3. Cadastro Nacional de Empresas Punidas – CNEP, mantido pela Controladoria-Geral da União (<https://www.portalttransparencia.gov.br/sancoes/cnep>).

6.2. A consulta aos cadastros será realizada em nome da empresa licitante e também de seu sócio majoritário, por força da vedação de que trata o artigo 12 da Lei nº 8.429, de 1992.

6.3. Caso conste na Consulta de Situação do licitante a existência de Ocorrências Impeditivas Indiretas, o Agente de Contratação/Comissão diligenciará para verificar se houve fraude por parte das empresas apontadas no Relatório de Ocorrências Impeditivas Indiretas. (IN nº 3/2018, art. 29, caput)

6.3.1. A tentativa de burla será verificada por meio dos vínculos societários, linhas de fornecimento similares, dentre outros. (IN nº 3/2018, art. 29, §1º).

6.3.2. O licitante será convocado para manifestação previamente a uma eventual desclassificação. (IN nº 3/2018, art. 29, §2º).

6.3.3. Constatada a existência de sanção, o licitante será reputado inabilitado, por falta de condição de participação.

6.4. Na hipótese de inversão das fases de habilitação e julgamento, caso atendidas as condições de participação, será iniciado o procedimento de habilitação.

6.5. Caso o licitante provisoriamente classificado em primeiro lugar tenha se utilizado de algum tratamento favorecido às ME/EPPs, o Agente de Contratação/Comissão verificará se faz jus ao benefício, em conformidade com os itens 2.5.1 e 3.7 deste edital.

6.6. Verificadas as condições de participação e de utilização do tratamento favorecido, o Agente de Contratação/Comissão examinará a proposta classificada em primeiro lugar quanto à adequação ao objeto e à compatibilidade do preço em relação ao máximo estipulado para contratação neste Edital e em seus anexos, observado o disposto no artigo 29 a 35 da IN SEGES nº 73, de 30 de setembro de 2022.

6.7. Será desclassificada a proposta vencedora que:

**PREFEITURA MUNICIPAL DE VISEU**  
**SECRETARIA MUNICIPAL DE GESTÃO E PLANEJAMENTO**  
**DEPARTAMENTO DE LICITAÇÃO E CONTRATOS ADMINISTRATIVO**

- 6.7.1. Contiver vícios insanáveis;
- 6.7.2. Não obedecer às especificações técnicas contidas no Projeto Básico/Termo de Referência;
- 6.7.3. Apresentar preços inexequíveis ou permanecerem acima do preço máximo definido para a contratação;
- 6.7.4. Não tiverem sua exequibilidade demonstrada, quando exigido pela Administração;
- 6.7.5. Apresentar desconformidade com quaisquer outras exigências deste Edital ou seus anexos, desde que insanável.
- 6.8. No caso de bens e serviços em geral, é indício de inexequibilidade das propostas valores inferiores a 50% (cinquenta por cento) do valor orçado pela Administração.
  - 6.8.1. A inexequibilidade, na hipótese de que trata o **caput**, só será considerada após diligência do Agente de Contratação/Comissão, que comprove:
    - 6.8.1.1. Que o custo do licitante ultrapassa o valor da proposta; e
    - 6.8.1.2. Inexistirem custos de oportunidade capazes de justificar o vulto da oferta.
- 6.9. Em contratação de serviços de engenharia, além das disposições acima, a análise de exequibilidade e sobrepreço considerará o seguinte:
  - 6.9.1. Nos regimes de execução por tarefa, empreitada por preço global ou empreitada integral, semi-integrada ou integrada, a caracterização do sobrepreço se dará pela superação do valor global estimado;
  - 6.9.2. No regime de empreitada por preço unitário, a caracterização do sobrepreço se dará pela superação do valor global estimado e pela superação de custo unitário tido como relevante, conforme planilha anexa ao edital;
  - 6.9.3. No caso de serviços de engenharia, serão consideradas inexequíveis as propostas cujos valores forem inferiores a 75% (setenta e cinco por cento) do valor orçado pela Administração, independentemente do regime de execução.
  - 6.9.4. Será exigida garantia adicional do licitante vencedor cuja proposta for inferior a 85% (oitenta e cinco por cento) do valor orçado pela Administração, equivalente à diferença entre este último e o valor da proposta, sem prejuízo das demais garantias exigíveis de acordo com a Lei.
- 6.10. Se houver indícios de inexequibilidade da proposta de preço, ou em caso da necessidade de esclarecimentos complementares, poderão ser efetuadas diligências, para que a empresa comprove a exequibilidade da proposta.
- 6.11. Caso o custo global estimado do objeto licitado tenha sido decomposto em seus respectivos custos unitários por meio de Planilha de Custos e Formação de Preços elaborada pela Administração, o licitante classificado em primeiro lugar será convocado para apresentar Planilha por ele elaborada, com os respectivos valores adequados ao valor final da sua proposta, sob pena de não aceitação da proposta.
  - 6.11.1. Em se tratando de serviços de engenharia, o licitante vencedor será convocado a apresentar à Administração, por meio eletrônico, as planilhas com indicação dos quantitativos e dos custos unitários, seguindo o modelo elaborado pela Administração, bem como com detalhamento das Bonificações e Despesas Indiretas (BDI) e dos Encargos Sociais (ES), com os respectivos valores adequados ao valor final da proposta vencedora, admitida a utilização dos preços unitários, no caso de empreitada por preço global, empreitada

**PREFEITURA MUNICIPAL DE VISEU**  
**SECRETARIA MUNICIPAL DE GESTÃO E PLANEJAMENTO**  
**DEPARTAMENTO DE LICITAÇÃO E CONTRATOS ADMINISTRATIVO**

integral, contratação semi-integrada e contratação integrada, exclusivamente para eventuais adequações indispensáveis no cronograma físico-financeiro e para balizar excepcional aditamento posterior do contrato.

6.12. Erros no preenchimento da planilha não constituem motivo para a desclassificação da proposta. A planilha poderá ser ajustada pelo fornecedor, no prazo indicado pelo sistema, desde que não haja majoração do preço e que se comprove que este é o bastante para arcar com todos os custos da contratação;

6.12.1. O ajuste de que trata este dispositivo se limita a sanar erros ou falhas que não alterem a substância das propostas;

6.12.2. Considera-se erro no preenchimento da planilha passível de correção a indicação de recolhimento de impostos e contribuições na forma do Simples Nacional, quando não cabível esse regime.

6.13. Para fins de análise da proposta quanto ao cumprimento das especificações do objeto, poderá ser colhida a manifestação escrita do setor requisitante do serviço ou da área especializada no objeto.

6.14. Por meio de mensagem no sistema, será divulgado o local e horário de realização do procedimento para a avaliação das amostras, cuja presença será facultada a todos os interessados, incluindo os demais licitantes.

6.15. Os resultados das avaliações serão divulgados por meio de mensagem no sistema.

## **7. DA FASE DE HABILITAÇÃO**

7.1. Os documentos previstos no Projeto Básico/Termo de Referência, necessários e suficientes para demonstrar a capacidade do licitante de realizar o objeto da licitação, serão exigidos para fins de habilitação, nos termos dos arts. 62 a 70 da Lei nº 14.133, de 2021.

### **Relativos à Habilitação Jurídica:**

7.1.1 Prova de Inscrição no Cadastro Nacional de Pessoa Jurídica (CNPJ);

7.1.2 Inscrição de Microempreendedor Individual;

7.1.3 Registro comercial, no caso de empresa individual;

7.1.4 Ato constitutivo, estatuto ou contrato social em vigor devidamente registrado, acompanhados de todas as alterações ou da consolidação respectiva em se tratando de sociedades comerciais e, no caso de sociedades por ações, acompanhado de documentos de eleição de seus administradores;

7.1.5 Inscrição do ato constitutivo, no caso de sociedades civis, acompanhada de prova de diretoria em exercício;

7.1.6 Cédula de identidade ou Documento equivalente do (s) proprietário (s) e dos respectivos sócios se houver.

### **Relativos à Regularidade Fiscal e Trabalhista:**

7.1.7 Certidão Conjunta Quanto à Dívida Ativa da União, fornecida pela Procuradoria da Fazenda Nacional ([www.receita.fazenda.gov.br](http://www.receita.fazenda.gov.br)).

7.1.8 Certidão da Fazenda Estadual, as certidões emitidas pela Secretaria de Estado da Fazenda.

7.1.9 Prova de regularidade do Fundo de Garantia por Tempo de Serviço (FGTS), por meio do CRF – Certificado de Regularidade do FGTS, emitido pelo site da Caixa Econômica Federal, demonstrando situação regular no cumprimento dos encargos sociais instituídos por lei, emitido no site ([www.caixa.gov.br](http://www.caixa.gov.br)).



**PREFEITURA MUNICIPAL DE VISEU**  
**SECRETARIA MUNICIPAL DE GESTÃO E PLANEJAMENTO**  
**DEPARTAMENTO DE LICITAÇÃO E CONTRATOS ADMINISTRATIVO**

- 7.1.10 Inexistência de débitos inadimplidos perante a Justiça do Trabalho, por meio da CNDT – Certidão Negativa de Débitos Trabalhistas, emitida pelo site ([www.tst.jus.br](http://www.tst.jus.br)).
- 7.1.11 Certidão Negativa de Débitos Trabalhistas, conforme Portaria 667/2021.
- 7.1.12 Certidão Negativa de Débito Municipal emitida na sede da licitante.

**Relativos à Qualificação Técnica:**

- 7.1.13 Atestado (S) ou declaração (S) de capacidade técnica, em nome do licitante, expedido por pessoa jurídica de direito público ou privado, atestando a experiência anterior em execução de obras com características, quantidades e prazos compatíveis ao objeto desta licitação. art. 67 da Lei de Licitações 14.133/21, também norteadas pelo art. 37, XXI da CF, o qual admite exigências de qualificação técnica indispensáveis à garantia do cumprimento das obrigações).

*NOTA: A exigência de apresentação de atestados de capacidade técnica da empresa é fundamental para averiguar a qualificação técnica da Licitante, pois demonstra entre outras qualidades, a habilidade de agrupar pessoas, bens e recursos, imprimindo a esse conjunto a organização necessária ao desempenho satisfatório da obra.*

- 7.1.14 Certidão de Registro e Quitação da Licitante no CREA, de sua respectiva região, com validade à data de apresentação da proposta, devidamente atualizada em todos os seus dados cadastrais e contratuais, devendo constar nesta que existe em seu quadro engenheiro civil. No caso de licitantes domiciliados em outros Estados, o Certificado de Registro emitido pelo CREA da respectiva região;
- 7.1.14.1 **Capacidade técnico-profissional**, comprovada por meio da apresentação de certidões de Acervo Técnico - CAT emitidos pelo conselho Regional de Engenharia e Agronomia – CREA, em nome do(s) responsável (is) técnico (s) e/ou membros da equipe técnica que participarão da obra, que demonstre a Anotação de Responsabilidade Técnica –ART, relativo à execução dos serviços que compõem as parcelas de maior relevância técnica e valor significativo da contratação de origem deverá conter CREA-PA;
- 7.1.14.2 Comprovação que a licitante possui em seu quadro profissionais (al) na data prevista para a entrega das propostas, profissional de nível superior, devidamente registrado pela entidade competente.
- 7.1.14.3 Declaração indicando o nome, CPF e número do registro no CREA do responsável técnico que acompanhará a execução do objeto desta licitação.
- 7.1.14.4 Responsável técnico indicado deverá ser o mesmo dos atestados de capacidade técnico-profissional apresentados, admitindo-se, excepcionalmente, a substituição por profissionais de experiência equivalente ou superior, desde que aprovada pela Secretaria Municipal de Obras do Município de Viseu.

***A comprovação do vínculo empregatício do responsável técnico que acompanhara a execução dos serviços poderá ser feita através de um dos documentos abaixo:***

- 7.1.14.5 Cópia da Carteira Profissional de Trabalho e da Ficha de Registro de Empregados (FRE) que demonstrem a identificação do profissional; ou ainda
- 7.1.14.6 Comprovação do vínculo profissional por meio de contrato (reconhecido em órgão competente) de prestação de serviços, em vigor, celebrado de acordo com a legislação civil comum; ou
- 7.1.14.7 Quando se tratar de dirigente ou sócio da empresa licitante tal comprovação será feita através do ato constitutivo da mesma e certidão do CREA ou Conselho Profissional competente, devidamente atualizada.

**NOTA: No caso de dois ou mais licitantes apresentarem atestados de um mesmo profissional, ambos serão inabilitados.**

- 7.1.14.8 Declaração de disponibilidade de máquinas e equipamentos adequados para o cumprimento do Objeto da licitação;
- 7.1.14.9 Apresentação de Licença de Funcionamento, ou LO (Licença de Operação), expedida pela SEMMA, ou órgão hierarquicamente superior;

**Relativos à Qualificação Econômico-Financeira:**

- 7.1.15 Balanço patrimonial e demonstrações contábeis dos 02 (dois) último exercício social, já exigíveis e apresentados na forma da lei, que comprovem a boa situação financeira da empresa, vedada a sua

**PREFEITURA MUNICIPAL DE VISEU**  
**SECRETARIA MUNICIPAL DE GESTÃO E PLANEJAMENTO**  
**DEPARTAMENTO DE LICITAÇÃO E CONTRATOS ADMINISTRATIVO**

substituição por balancetes ou balanços provisórios, podendo ser atualizados por índices oficiais quando encerrado há mais de 03 (três) meses da data da apresentação da proposta. O balanço deverá ser registrado na Junta Comercial, sendo acompanhado da Certidão de Habilitação Profissional do contador para fins de assinatura do trabalho técnico nos termos da Resolução CFC n.º 1.637/2021, Art. 1º. Para comprovar a boa situação financeira, as licitantes terão que apresentar junto ao Balanço Patrimonial e as demonstrações contábeis, a análise devidamente assinada pelo contador responsável, dos seguintes índices:

ILC = Índice de liquidez corrente, com valor igual ou superior a 2,00;

ILG = Índice de liquidez geral, com valor igual ou superior a 2,00;

GE = Grau de endividamento, com valor igual ou menor a 0,50;

ONDE:

ATIVO CIRCULANTE

ILC =  $\frac{\text{ATIVO CIRCULANTE}}{\text{PASSIVO CIRCULANTE}}$

ATIVO CIRCULANTE + REALIZÁVEL A LONGO PRAZO

ILG =  $\frac{\text{ATIVO CIRCULANTE} + \text{REALIZÁVEL A LONGO PRAZO}}{\text{PASSIVO CIRCULANTE} + \text{EXIGÍVEL A LONGO PRAZO}}$

PASSIVO CIRCULANTE + PASSIVO EXIGÍVEL A LONGO PRAZO

GE =  $\frac{\text{PASSIVO CIRCULANTE} + \text{PASSIVO EXIGÍVEL A LONGO PRAZO}}{\text{ATIVO TOTAL}}$

OBSERVAÇÃO: Os índices acima deverão ser demonstrados pelo próprio licitante, em memória de cálculos assinada pelo contador responsável pelo balanço.

7.1.16 Certidão de Falência, Recuperação judicial e/ou Concordata expedida pelo distribuidor da sede da pessoa jurídica, somente será aceita com a data de emissão não superior a 60 (Sessenta) dias.

*As empresas interessadas em participar que estejam em processo de RECUPERAÇÃO JUDICIAL OU EXTRAJUDICIAL deverá apresentar Certidão de Recuperação Judicial ou Extrajudicial expedida pelo órgão distribuidor da sede da licitante para este fim, datada de no máximo 60 (sessenta) dias corridos anteriores a data de realização da sessão pública.*

*a certidão deverá ser acompanhada de comprovação que seu plano de recuperação foi acolhido na esfera judicial, nos termos da legislação em vigor.*

7.1.17 Declaração não se encontra declarada inidônea para licitar ou contratar com órgãos da Administração Pública Federal, Estadual Municipal e do Distrito Federal;

7.1.18 Declaração que não existe em seu quadro de empregados, servidores públicos exercendo funções de gerência, administração ou tomada de decisão;

7.1.19 Declaração que não possui em seu quadro de pessoal, empregado (s) com menos de 18 anos em trabalho noturno, perigoso ou insalubre e, menores de 16 anos, em qualquer trabalho, exceto na condição de aprendiz a partir de 14 anos, nos termos do art. 7º, XXXIII, da Constituição Federal.

7.1.20 Declaração que não possui ou possui em seu quadro de empregados um percentual mínimo de 5% de pessoas portadoras de deficiência de acordo com o disposto no art. 28, §6º da Constituição do Estado do Pará (EC nº 0042/2008, publicada em 11.06.2008), em função de possuir menos de 20 (vinte) funcionários em seu quadro de pessoal.

7.1.21 Declaração de que a proposta foi elaborada de forma independente, nos termos da Instrução Normativa SLTI/MP nº 02/09.

7.1.22 Declaração que cumpre os requisitos de habilitação

7.1.23 Declaração atestando a inexistência de fatos impeditivos.

**Garantia da Proposta e do Contrato:**

7.1.24 A licitante prestará garantia da proposta correspondente a um por cento (1%) do valor estimado da obra, conforme critérios previstos no "caput" e § 1º do art. 58 da Lei Federal 14.133/21. que poderá ser apresentada através das seguintes modalidades:

**PREFEITURA MUNICIPAL DE VISEU**  
**SECRETARIA MUNICIPAL DE GESTÃO E PLANEJAMENTO**  
**DEPARTAMENTO DE LICITAÇÃO E CONTRATOS ADMINISTRATIVO**

7.1.24.1 Caução em dinheiro ou títulos de dívida pública;

7.1.24.2 Seguro – garantia através de apólices;

7.1.24.3 Fiança Bancária;

7.1.24.4 Se a opção da garantia for Caução em Dinheiro, o licitante deverá realizar depositar no Banco do Brasil, na Conta Corrente nº 10.971-1, agência 4413-X, PREFEITURA MUNICIPAL DE VISEU.

7.1.24.5 No caso de haver depósito em dinheiro e a licitante não se sagrar vencedora habilitada; a devolução do valor depositado ocorrerá, após a homologação do objeto licitado pela autoridade competente.

7.1.24.6 Deverá ser apresentado documento comprobatório do pagamento da apólice/caução efetuado anteriormente à data da abertura da sessão.

7.2. Quando permitida a participação de empresas estrangeiras que não funcionem no País, as exigências de habilitação serão atendidas mediante documentos equivalentes, inicialmente apresentados em tradução livre.

7.2.1. Na hipótese de o licitante vencedor ser empresa estrangeira que não funcione no País, para fins de assinatura do contrato ou da ata de registro de preços, os documentos exigidos para a habilitação serão traduzidos por tradutor juramentado no País e apostilados nos termos do disposto no Decreto nº 8.660, de 29 de janeiro de 2016, ou de outro que venha a substituí-lo, ou consularizados pelos respectivos consulados ou embaixadas.

7.3. Quando permitida a participação de consórcio de empresas, a habilitação técnica, quando exigida, será feita por meio do somatório dos quantitativos de cada consorciado e, para efeito de habilitação econômico-financeira, quando exigida, será observado o somatório dos valores de cada consorciado.

7.3.1. Se o consórcio não for formado integralmente por microempresas ou empresas de pequeno porte e o projeto básico/termo de referência exigir requisitos de habilitação econômico-financeira, haverá um acréscimo de 10% a 30 %, para o consórcio em relação ao valor exigido para os licitantes individuais.

7.4. Os documentos exigidos para fins de habilitação deverão ser apresentados via sistema eletrônico em arquivo digital, através do endereço [www.portaldecompraspublicas.com.br](http://www.portaldecompraspublicas.com.br);

7.5. Será verificado se o licitante apresentou declaração de que atende aos requisitos de habilitação, e o declarante responderá pela veracidade das informações prestadas, na forma da lei (art. 63, I, da Lei nº 14.133/2021).

7.6. Será verificado se o licitante apresentou no sistema, sob pena de inabilitação, a declaração de que cumpre as exigências de reserva de cargos para pessoa com deficiência e para reabilitado da Previdência Social, previstas em lei e em outras normas específicas.

7.7. O licitante deverá apresentar, sob pena de desclassificação, declaração de que suas propostas econômicas compreendem a integralidade dos custos para atendimento dos direitos trabalhistas assegurados na Constituição Federal, nas leis trabalhistas, nas normas infralegais, nas convenções coletivas de trabalho e nos termos de ajustamento de conduta vigentes na data de entrega das propostas.

7.8. Os documentos solicitados nos itens (7.1.7; 7.1.8 e 7.1.10) deverão ser apresentados no nome da empresa licitante e de seus sócios, por força do artigo 12 da Lei nº 8.429, de 1992, que prevê, dentre as sanções impostas ao responsável pela prática de ato de improbidade administrativa, a proibição de contratar com o Poder Público, inclusive por intermédio de pessoa jurídica da qual seja sócio majoritário

7.9. Considerando que na presente contratação a avaliação prévia do local de execução é imprescindível para o conhecimento pleno das condições e peculiaridades do objeto a ser contratado, o licitante deve atestar,

**PREFEITURA MUNICIPAL DE VISEU**  
**SECRETARIA MUNICIPAL DE GESTÃO E PLANEJAMENTO**  
**DEPARTAMENTO DE LICITAÇÃO E CONTRATOS ADMINISTRATIVO**

sob pena de inabilitação, que conhece o local e as condições de realização do serviço, assegurado a ele o direito de realização de vistoria prévia.

7.10. O licitante que optar por realizar vistoria prévia terá disponibilizado pela Administração data e horário exclusivos, a ser agendado através de documento de solicitação (sendo assinada pelo representante legal), onde constem os dados completos do responsável que irá participar da visita, na sede da Prefeitura Municipal de Viseu, na Secretaria Municipal de Obras ou através do endereço eletrônico [cpl@viseu.pa.gov.br](mailto:cpl@viseu.pa.gov.br), entre os horários de 08:00h às 13:00h, anexando a este, documentação que comprove ser o representante legal da empresa o autor da assinatura (exemplo: contrato social), de modo que seu agendamento não coincida com o agendamento de outros licitantes.

7.10.1. Caso o licitante opte por não realizar vistoria, poderá substituir a declaração exigida no presente item por declaração formal assinada pelo seu responsável técnico acerca do conhecimento pleno das condições e peculiaridades da contratação.

7.11. A habilitação será verificada por meio do Sistema eletrônico, nos documentos por ele abrangidos.

7.11.1. Somente haverá a necessidade de comprovação do preenchimento de requisitos mediante apresentação dos documentos originais não-digitais quando houver dúvida em relação à integridade do documento digital ou quando a lei expressamente o exigir. (IN nº 3/2018, art. 4º, §1º, e art. 6º, §4º).

7.12. É de responsabilidade de o licitante conferir a exatidão dos seus dados cadastrais no sistema e mantê-los atualizados junto aos órgãos responsáveis pela informação, devendo proceder, imediatamente, à correção ou à alteração dos registros tão logo identifique incorreção ou aqueles se tornem desatualizados. (IN nº 3/2018, art. 7º, *caput*).

7.12.1. A não observância do disposto no item anterior poderá ensejar desclassificação no momento da habilitação. (IN nº 3/2018, art. 7º, parágrafo único).

7.13. A verificação pelo Agente de Contratação/Comissão, em sítios eletrônicos oficiais de órgãos e entidades emissores de certidões constitui meio legal de prova, para fins de habilitação.

7.13.1. Os documentos exigidos para habilitação que não estejam contemplados no sistema, serão enviados por meio do sistema, em formato digital, no prazo de mínimo de 02 (duas) horas por igual período, contado da solicitação do Agente de Contratação/Comissão.

7.13.2. Na hipótese de a fase de habilitação anteceder a fase de apresentação de propostas e lances, os licitantes encaminharão, por meio do sistema, simultaneamente os documentos de habilitação e a proposta com o preço ou o percentual de desconto, observado o disposto no § 1º do art. 36 e no § 1º do art. 39 da Instrução Normativa SEGES nº 73, de 30 de setembro de 2022.

7.14. A verificação no sistema ou a exigência dos documentos nele não contidos somente será feita em relação ao licitante vencedor.

7.14.1. Os documentos relativos à regularidade fiscal que constem do Projeto Básico/Termo de Referência somente serão exigidos, em qualquer caso, em momento posterior ao julgamento das propostas, e apenas do licitante mais bem classificado.

7.14.2. Respeitada a exceção do subitem anterior, relativa à regularidade fiscal, quando a fase de habilitação anteceder as fases de apresentação de propostas e lances e de julgamento, a verificação ou exigência do presente subitem ocorrerá em relação a todos os licitantes.



**PREFEITURA MUNICIPAL DE VISEU**  
**SECRETARIA MUNICIPAL DE GESTÃO E PLANEJAMENTO**  
**DEPARTAMENTO DE LICITAÇÃO E CONTRATOS ADMINISTRATIVO**

7.15. Após a entrega dos documentos para habilitação, não será permitida a substituição ou a apresentação de novos documentos, salvo em sede de diligência, para (Lei 14.133/21, art. 64, e IN 73/2022, art. 39, §4º):

7.15.1. Complementação de informações acerca dos documentos já apresentados pelos licitantes e desde que necessária para apurar fatos existentes à época da abertura do certame; e

7.15.2. Atualização de documentos cuja validade tenha expirado após a data de recebimento das propostas;

7.16. Na análise dos documentos de habilitação, a comissão de contratação poderá sanar erros ou falhas, que não alterem a substância dos documentos e sua validade jurídica, mediante decisão fundamentada, registrada em ata e acessível a todos, atribuindo-lhes eficácia para fins de habilitação e classificação.

7.17. Na hipótese de o licitante não atender às exigências para habilitação, o Agente de Contratação/Comissão examinará a proposta subsequente e assim sucessivamente, na ordem de classificação, até a apuração de uma proposta que atenda ao presente edital, observado o prazo disposto no subitem 7.13.1.

7.18. Somente serão disponibilizados para acesso público os documentos de habilitação do licitante cuja proposta atenda ao edital de licitação, após concluídos os procedimentos de que trata o subitem anterior.

7.19. A comprovação de regularidade fiscal e trabalhista das microempresas e das empresas de pequeno porte somente será exigida para efeito de contratação, e não como condição para participação na licitação (art. 4º do Decreto nº 8.538/2015).

7.20. Quando a fase de habilitação anteceder a de julgamento e já tiver sido encerrada, não caberá exclusão de licitante por motivo relacionado à habilitação, salvo em razão de fatos supervenientes ou só conhecidos após o julgamento.

7.21. Apresentar relação dos compromissos assumidos pelo licitante que importem em diminuição de sua capacidade econômico-financeira, excluídas parcelas já executadas de contratos firmados com a administração pública e/ou com a iniciativa privada, vigentes na data da sessão pública de abertura desta Concorrência, de acordo com o artigo 69, § 3º da Lei 14.133/2021;

## **8. DOS RECURSOS**

8.1. A interposição de recurso referente ao julgamento das propostas, à habilitação ou inabilitação de licitantes, à anulação ou revogação da licitação, observará o disposto no art. 165 da Lei nº 14.133, de 2021.

8.2. O prazo recursal é de 3 (três) dias úteis, contados da data de intimação ou de lavratura da ata.

8.3. Quando o recurso apresentado impugnar o julgamento das propostas ou o ato de habilitação ou inabilitação do licitante:

8.3.1. A intenção de recorrer deverá ser manifestada imediatamente, sob pena de preclusão;

8.3.2. O prazo para a manifestação da intenção de recorrer não será inferior a 10 (dez) minutos.

8.3.3. O prazo para apresentação das razões recursais será iniciado na data de intimação ou de lavratura da ata de habilitação ou inabilitação;

8.3.4. Na hipótese de adoção da inversão de fases prevista no § 1º do art. 17 da Lei nº 14.133, de 2021, o prazo para apresentação das razões recursais será iniciado na data de intimação da ata de julgamento.

8.4. Os recursos deverão ser encaminhados em campo próprio do sistema.



**PREFEITURA MUNICIPAL DE VISEU**  
**SECRETARIA MUNICIPAL DE GESTÃO E PLANEJAMENTO**  
**DEPARTAMENTO DE LICITAÇÃO E CONTRATOS ADMINISTRATIVO**

8.5. O recurso será dirigido à autoridade que tiver editado o ato ou proferido a decisão recorrida, a qual poderá reconsiderar sua decisão no prazo de 3 (três) dias úteis, ou, nesse mesmo prazo, encaminhar recurso para a autoridade superior, a qual deverá proferir sua decisão no prazo de 10 (dez) dias úteis, contado do recebimento dos autos.

8.6. Os recursos interpostos fora do prazo não serão conhecidos.

8.7. O prazo para apresentação de contrarrazões ao recurso pelos demais licitantes será de 3 (três) dias úteis, contados da data da intimação pessoal ou da divulgação da interposição do recurso, assegurada a vista imediata dos elementos indispensáveis à defesa de seus interesses.

8.8. O recurso e o pedido de reconsideração terão efeito suspensivo do ato ou da decisão recorrida até que sobrevenha decisão final da autoridade competente.

8.9. O acolhimento do recurso invalida tão somente os atos insuscetíveis de aproveitamento.

8.10. Os autos do processo permanecerão com vista franqueada aos interessados no sítio eletrônico [www.portaldecompraspublicas.com.br](http://www.portaldecompraspublicas.com.br).

## **9. DAS INFRAÇÕES ADMINISTRATIVAS E SANÇÕES**

9.1. Comete infração administrativa, nos termos da lei, o licitante que, com dolo ou culpa:

9.1.1. Deixar de entregar a documentação exigida para o certame ou não entregar qualquer documento que tenha sido solicitado pelo Agente de Contratação/Comissão durante o certame;

9.1.2. Salvo em decorrência de fato superveniente devidamente justificado, não manter a proposta em especial quando:

9.1.2.1. Não enviar a proposta adequada ao último lance ofertado ou após a negociação;

9.1.2.2. Recusar-se a enviar o detalhamento da proposta quando exigível;

9.1.2.3. Pedir para ser desclassificado quando encerrada a etapa competitiva;

9.1.2.4. Deixar de apresentar amostra; ou

9.1.2.5. Apresentar proposta ou amostra em desacordo com as especificações do edital;

9.1.3. Não celebrar o contrato ou não entregar a documentação exigida para a contratação, quando convocado dentro do prazo de validade de sua proposta;

9.1.3.1. Recusar-se, sem justificativa, a assinar o contrato ou a ata de registro de preço, ou a aceitar ou retirar o instrumento equivalente no prazo estabelecido pela Administração;

9.1.4. Apresentar declaração ou documentação falsa exigida para o certame ou prestar declaração falsa durante a licitação

9.1.5. Fraudar a licitação

9.1.6. Comportar-se de modo inidôneo ou cometer fraude de qualquer natureza, em especial quando:

9.1.6.1. Induzir deliberadamente a erro no julgamento;

9.1.6.2. Apresentar amostra falsificada ou deteriorada;

9.1.7. Praticar atos ilícitos com vistas a frustrar os objetivos da licitação

**PREFEITURA MUNICIPAL DE VISEU**  
**SECRETARIA MUNICIPAL DE GESTÃO E PLANEJAMENTO**  
**DEPARTAMENTO DE LICITAÇÃO E CONTRATOS ADMINISTRATIVO**

- 9.1.8. Praticar ato lesivo previsto no art. 5º da Lei n.º 12.846, de 2013.
- 9.2. Com fulcro na Lei nº 14.133, de 2021, a Administração poderá, garantida a prévia defesa, aplicar aos licitantes e/ou adjudicatários as seguintes sanções, sem prejuízo das responsabilidades civil e criminal:
- 9.2.1. Advertência;
- 9.2.2. Multa;
- 9.2.3. Impedimento de licitar e contratar; e
- 9.2.4. Declaração de inidoneidade para licitar ou contratar, enquanto perdurarem os motivos determinantes da punição ou até que seja promovida sua reabilitação perante a própria autoridade que aplicou a penalidade.
- 9.3. Na aplicação das sanções serão considerados:
- 9.3.1. A natureza e a gravidade da infração cometida.
- 9.3.2. As peculiaridades do caso concreto;
- 9.3.3. As circunstâncias agravantes ou atenuantes;
- 9.3.4. Os danos que dela provierem para a Administração Pública;
- 9.3.5. A implantação ou o aperfeiçoamento de programa de integridade, conforme normas e orientações dos órgãos de controle.
- 9.4. A multa será recolhida em percentual de 0,5% a 30% incidente sobre o valor do contrato licitado, recolhida no prazo máximo de até 30 (trinta) dias, a contar da comunicação oficial.
- 9.4.1. Para as infrações previstas nos itens 9.1.1, 9.1.2 e 9.1.3, a multa será de 0,5% a 15% do valor do contrato licitado.
- 9.4.2. Para as infrações previstas nos itens 9.1.4, 9.1.5, 9.1.6, 9.1.7 e 9.1.8, a multa será de 15% a 30% do valor do contrato licitado.
- 9.5. As sanções de advertência, impedimento de licitar e contratar e declaração de inidoneidade para licitar ou contratar poderão ser aplicadas, cumulativamente ou não, à penalidade de multa.
- 9.6. Na aplicação da sanção de multa será facultada a defesa do interessado no prazo de 15 (quinze) dias úteis, contado da data de sua intimação.
- 9.7. A sanção de impedimento de licitar e contratar será aplicada ao responsável em decorrência das infrações administrativas relacionadas nos itens 9.1.1, 9.1.2 e 9.1.3, quando não se justificar a imposição de penalidade mais grave, e impedirá o responsável de licitar e contratar no âmbito da Administração Pública direta e indireta do ente federativo a qual pertencer o órgão ou entidade, pelo prazo máximo de 3 (três) anos.
- 9.8. Poderá ser aplicada ao responsável a sanção de declaração de inidoneidade para licitar ou contratar, em decorrência da prática das infrações dispostas nos itens 9.1.4, 9.1.5, 9.1.6, 9.1.7 e 9.1.8, bem como pelas infrações administrativas previstas nos itens 9.1.1, 9.1.2 e 9.1.3 que justifiquem a imposição de penalidade mais grave que a sanção de impedimento de licitar e contratar, cuja duração observará o prazo previsto no art. 156, §5º, da Lei n.º 14.133/2021.
- 9.9. A recusa injustificada do adjudicatário em assinar o contrato ou a ata de registro de preço, ou em aceitar ou retirar o instrumento equivalente no prazo estabelecido pela Administração, descrita no item 9.1.3, caracterizará o descumprimento total da obrigação assumida e o sujeitará às penalidades e à imediata perda

**PREFEITURA MUNICIPAL DE VISEU**  
**SECRETARIA MUNICIPAL DE GESTÃO E PLANEJAMENTO**  
**DEPARTAMENTO DE LICITAÇÃO E CONTRATOS ADMINISTRATIVO**

da garantia de proposta em favor do órgão ou entidade promotora da licitação, nos termos do art. 45, §4º da IN SEGES/ME n.º 73, de 2022.

9.10. A apuração de responsabilidade relacionadas às sanções de impedimento de licitar e contratar e de declaração de inidoneidade para licitar ou contratar demandará a instauração de processo de responsabilização a ser conduzido por comissão composta por 2 (dois) ou mais servidores estáveis, que avaliará fatos e circunstâncias conhecidos e intimará o licitante ou o adjudicatário para, no prazo de 15 (quinze) dias úteis, contado da data de sua intimação, apresentar defesa escrita e especificar as provas que pretenda produzir.

9.11. Caberá recurso no prazo de 15 (quinze) dias úteis da aplicação das sanções de advertência, multa e impedimento de licitar e contratar, contado da data da intimação, o qual será dirigido à autoridade que tiver proferido a decisão recorrida, que, se não a reconsiderar no prazo de 5 (cinco) dias úteis, encaminhará o recurso com sua motivação à autoridade superior, que deverá proferir sua decisão no prazo máximo de 20 (vinte) dias úteis, contado do recebimento dos autos.

9.12. Caberá a apresentação de pedido de reconsideração da aplicação da sanção de declaração de inidoneidade para licitar ou contratar no prazo de 15 (quinze) dias úteis, contado da data da intimação, e decidido no prazo máximo de 20 (vinte) dias úteis, contado do seu recebimento.

9.13. O recurso e o pedido de reconsideração terão efeito suspensivo do ato ou da decisão recorrida até que sobrevenha decisão final da autoridade competente.

9.14. A aplicação das sanções previstas neste edital não exclui, em hipótese alguma, a obrigação de reparação integral dos danos causados.

## **10. DA IMPUGNAÇÃO AO EDITAL E DO PEDIDO DE ESCLARECIMENTO**

10.1. Qualquer pessoa é parte legítima para impugnar este Edital por irregularidade na aplicação da Lei nº 14.133, de 2021, devendo protocolar o pedido até 3 (três) dias úteis antes da data da abertura do certame.

10.2. A resposta à impugnação ou ao pedido de esclarecimento será divulgado em sítio eletrônico oficial no prazo de até 3 (três) dias úteis, limitado ao último dia útil anterior à data da abertura do certame.

10.3. A impugnação e o pedido de esclarecimento poderão ser realizados por forma eletrônica, pelos seguintes meios, pelo próprio sistema do portal de compras públicas [www.portaldecompraspublicas.com.br](http://www.portaldecompraspublicas.com.br) e através do e-mail: [cpl@viseu.pa.gov.br](mailto:cpl@viseu.pa.gov.br);

10.4. As impugnações e pedidos de esclarecimentos não suspendem os prazos previstos no certame.

10.5. A concessão de efeito suspensivo à impugnação é medida excepcional e deverá ser motivada pelo agente de contratação, nos autos do processo de licitação.

10.6. Acolhida a impugnação, será definida e publicada nova data para a realização do certame.

## **11. DAS DISPOSIÇÕES GERAIS**

11.1. Será divulgada ata da sessão pública no sistema eletrônico.

11.2. Não havendo expediente ou ocorrendo qualquer fato superveniente que impeça a realização do certame na data marcada, a sessão será automaticamente transferida para o primeiro dia útil subsequente, no mesmo horário anteriormente estabelecido, desde que não haja comunicação em contrário, pelo Agente de Contratação/ Comissão.

**PREFEITURA MUNICIPAL DE VISEU**  
**SECRETARIA MUNICIPAL DE GESTÃO E PLANEJAMENTO**  
**DEPARTAMENTO DE LICITAÇÃO E CONTRATOS ADMINISTRATIVO**

- 11.3. Todas as referências de tempo no Edital, no aviso e durante a sessão pública observarão o horário de Brasília - DF.
- 11.4. A homologação do resultado desta licitação não implicará direito à contratação.
- 11.5. As normas disciplinadoras da licitação serão sempre interpretadas em favor da ampliação da disputa entre os interessados, desde que não comprometam o interesse da Administração, o princípio da isonomia, a finalidade e a segurança da contratação.
- 11.6. Os licitantes assumem todos os custos de preparação e apresentação de suas propostas e a Administração não será, em nenhum caso, responsável por esses custos, independentemente da condução ou do resultado do processo licitatório.
- 11.7. Na contagem dos prazos estabelecidos neste Edital e seus Anexos, excluir-se-á o dia do início e incluir-se-á o do vencimento. Só se iniciam e vencem os prazos em dias de expediente na Administração.
- 11.8. O desatendimento de exigências formais não essenciais não importará o afastamento do licitante, desde que seja possível o aproveitamento do ato, observados os princípios da isonomia e do interesse público.
- 11.9. Em caso de divergência entre disposições deste Edital e de seus anexos ou demais peças que compõem o processo, prevalecerá as deste Edital.
- 11.10. O Edital e seus anexos estão disponíveis, na íntegra, no Portal Nacional de Contratações Públicas (PNCP) e endereço eletrônico [www.portaldecompraspublicas.com.br](http://www.portaldecompraspublicas.com.br).
- 11.11. Integram este Edital, para todos os fins e efeitos, os seguintes anexos:
- 11.11.1. ANEXO I – Projeto Básico/Termo de Referência
- 11.11.2. ANEXO II – Minuta de Termo de Contrato

Viseu (Pa), 23 de dezembro de 2025

**KARINEIDE FERREIRA DOS SANTOS**

Coordenadora do DLCA  
Portaria 007/2025 - SEGP

**ANEXO I**







**PREFEITURA MUNICIPAL DE VISEU**  
**SECRETARIA MUNICIPAL DE OBRAS**

# **MEMORIAL DESCRITIVO**

## **PROJETO DE REFORMA DO CRAS –** *Centro de Referência de Assistência Social*



**PREFEITURA MUNICIPAL DE VISEU**  
**SECRETARIA MUNICIPAL DE OBRAS**

**Sumário**

APRESENTAÇÃO: .....	2
OBRA: REFORMA DO CENTRO DE REFERÊNCIA DE ASSISTÊNCIA SOCIAL .....	2
OBJETIVO .....	2
1. - SERVIÇOS PRELIMINARES: .....	2
2. - DEMOLIÇÕES E RETIRADAS: .....	2
3. - COBERTURA: .....	3
4. - ESQUADRIAS: .....	7
5. - PISOS: .....	8
6. - PINTURA: .....	10
7. - INSTALAÇÕES ELÉTRICAS: .....	11
8. - INSTALAÇÕES HIDROSSANITÁRIAS: .....	12
9. - INSTALAÇÕES DE PROTEÇÃO/COMBATE A INCÊNDIO: .....	15
10. - APARELHOS, LOUÇAS, METAIS E ACESSÓRIOS SANITÁRIOS: .....	16
11. - SERRALHERIA: .....	16
12. - SERVIÇOS FINAIS: .....	17



**PREFEITURA MUNICIPAL DE VISEU**  
**SECRETARIA MUNICIPAL DE OBRAS**

**MEMORIAL DESCRITIVO**

**APRESENTAÇÃO:**

**OBRA:**           **REFORMA DO CENTRO DE REFERÊNCIA DE ASSISTÊNCIA SOCIAL**

**ÁREA:**           785,00 m<sup>2</sup>

**CIDADE:**       VISEU                   **ESTADO:**     PARÁ

**OBJETIVO:** O presente memorial descritivo tem por finalidade estabelecer as condições que receberão os usos dos materiais, equipamentos e serviços a serem utilizados na Reforma do Centro de Referência de Assistência Social (CRAS) em Viseu-Pa.

A edificação deverá ser feita rigorosamente de acordo com o projeto aprovado. Toda e qualquer alteração que por necessidade deva ser introduzida no projeto ou nas especificações, visando melhorias, só serão admitidas com autorização do responsável técnico e das partes interessadas de comum acordo.

Poderá a fiscalização paralisar os serviços ou mesmo mandar refazê-los, quando os mesmos não se apresentarem de acordo com as especificações, detalhes ou normas de boa técnica.

**1. - SERVIÇOS PRELIMINARES:**

**1.1. - PLACA DA OBRA:**

As placas dos responsáveis deverão ser fixadas na parte frontal da obra em local visível, colocadas no início dos trabalhos, bem como as demais placas exigidas pelos órgãos conveniados.

**2. - DEMOLIÇÕES E RETIRADAS:**

As demolições, remoções e desmontagens necessárias para a reforma e ampliação da escola serão indicadas no projeto arquitetônico. Resumidamente, consistem dos seguintes serviços:

Remoção de 10% do telhado e estrutura metálica da cobertura da edificação para reforma, bem como das portas existentes que serão substituídas. Além da demolição total do piso da Quadra Poliesportiva e remoção total do alambrado.



## **PREFEITURA MUNICIPAL DE VISEU**

### **SECRETARIA MUNICIPAL DE OBRAS**

Após as demolições transportar o material para local conveniente e posteriormente retirado da obra (descarte do bota-fora em local permitido pela Prefeitura Municipal).

### **3. - COBERTURA:**

#### **3.1. - Características e Dimensões do Material:**

São utilizadas estruturas metálicas compostas por treliças, terças metálicas e posteriormente das telhas metálicas leves.

O tipo de aço a ser adotado nos projetos de estruturas metálicas deverá ser tipo ASTM A-36 ou ASTM A572 gr50. Parafusos para ligações principais – ASTM A325 – galvanizado a fogo;

Parafusos para ligações secundárias – ASTM A307-galvanizado a fogo;

Eletrodos para solda elétrica – AWS-E70XX;

Barras redondas para correntes – ASTM A36;

Chumbadores para fixação das chapas de base – ASTM A36;

Perfis de chapas dobradas – ASTM A36;

#### Condições Gerais referência para a execução:

O fabricante da estrutura metálica poderá substituir os perfis que indicados nos Documentos de PROJETO de fato estejam em falta na praça. Sempre que ocorrer tal necessidade, os perfis deverão ser substituídos por outros, constituídos do mesmo material, e com estabilidade e resistência equivalentes às dos perfis iniciais.

Em qualquer caso, a substituição de perfis deverá ser previamente submetida à aprovação da FISCALIZAÇÃO, principalmente quando perfis laminados tenham que ser substituídos por perfis de chapa dobrados.

Caberá ao fabricante da estrutura metálica a verificação da suficiência da seção útil de peças tracionadas ou fletidas providas de conexão parafusadas ou de furos para qualquer outra finalidade.

Todas as conexões deverão ser calculadas e detalhadas a partir das informações contidas nos Documentos de PROJETO.

As conexões de oficinas poderão ser soldadas ou parafusadas, prévio critério estabelecido entre FISCALIZAÇÃO E FABRICANTE. As conexões de campo deverão ser parafusadas.

As conexões de barras tracionadas ou comprimidas das treliças ou contraventamento deverão ser dimensionadas de modo a transmitir o esforço solicitante



## **PREFEITURA MUNICIPAL DE VISEU**

### **SECRETARIA MUNICIPAL DE OBRAS**

indicado nos Documentos de PROJETO, e sempre respeitando o mínimo de 3000 kg ou metade do esforço admissível na barra.

Para as barras fletidas as conexões deverão ser dimensionadas para os valores de força cortante indicados nos Documentos de PROJETO, e sempre respeitando o mínimo de 75% de força cortante admissível na barra; havendo conexões a momento fletor, aplicar-seá critério semelhante.

Todas as conexões soldadas na oficina deverão ser feitas com solda de ângulo, exceto quando indicado nos Documentos de DETALHAMENTO PARA EXECUÇÃO.

Quando for necessária solda de topo, esta deverá ser de penetração total. Todas as soldas de importância deverão ser feitas na oficina, não sendo admitida solda no campo. As superfícies das peças a serem soldadas deverão se apresentar limpas isenta de óleo, graxa, rebarbas, escamas de laminação e ferrugem imediatamente antes da execução das soldas.

As conexões com parafusos ASTM A325 poderão ser do tipo esmagamento ou do tipo atrito.

Todas as conexões parafusadas deverão ser providas de pelo menos dois parafusos. O diâmetro do parafuso deverá estar de acordo com o gabarito do perfil, devendo ser no mínimo Ø1/2".

Todos os parafusos ASTM A325 Galvanizados deverão ser providos de porca hexagonal de tipo pesado e de pelo menos uma arruela revenida colocada no lado em que for dado o aperto.

Os furos das conexões parafusadas deverão ser executados com um diâmetro Ø 1/16" superior ao diâmetro nominal dos parafusos.

Estes poderão ser executados por puncionamento para espessura de material até 3/4"; para espessura maior, estes furos deverão ser obrigatoriamente broqueados, sendo, porém, admitido sub-puncionamento. As conexões deverão ser dimensionadas considerando-se a hipótese dos parafusos trabalharem a cisalhamento, com a tensão admissível correspondente à hipótese da rosca estar incluída nos planos de cisalhamento ( $= 1,05 \text{ t / cm}^2$ ),

Os parafusos ASTM A325 galvanizados, quer em conexão do tipo esmagamento, como tipo atrito, deverão ser apertados de modo a ficarem tracionado, com 70% do esforço de ruptura por tração.

Os valores dos esforços de tração que deverão ser desenvolvidos pelo aperto estão indicados na tabela seguinte:





**PREFEITURA MUNICIPAL DE VISEU**  
**SECRETARIA MUNICIPAL DE OBRAS**

<b>Parafusos (Ø)</b>	<b>Força de tração (t)</b>
1/2"	5,40
5/8"	8,60
3/4"	12,70
7/8"	17,60
1"	23,00
1 1/8"	25,40
1 1/4"	32,00
1 3/8"	38,50
1 1/2"	46,40

Nas conexões parafusadas do tipo atrito, as superfícies das partes a serem conectadas deverão se apresentar limpas isenta de graxa, óleo, etc.

Para que se desenvolvam no corpo dos parafusos as forças de tração indicadas na tabela anterior, o aperto dos parafusos deverá ser dado por meio de chave calibrada, não sendo aceito o controle de aperto pelo método de rotação da porca. As chaves calibradas deverão ser reguladas para valores de torque que correspondem aos valores de força de tração indicados na tabela anterior. Deverão ser feitos ensaios com os parafusos de modo a reproduzir suas condições de uso.

Para as conexões com parafusos ASTM A307 (ligações secundárias) e as conexões das correntes, poderão ser usadas porcas hexagonais do tipo pesado, correspondentes aos parafusos ASTM A394.

#### Transporte e Armazenamento

Deverão ser tomadas precauções adequadas para evitar amassamento, distorções e deformações das peças causadas por manuseio impróprio durante o embarque e armazenamento da estrutura metálica.

Para tanto, as partes da estrutura metálica deverão ser providas de contraventamentos provisórios para o transporte e armazenamento.

As partes estruturais que sofrerem danos deverão ser reparadas antes da montagem, de acordo com a solicitação do responsável pela fiscalização da obra.



## **PREFEITURA MUNICIPAL DE VISEU**

### **SECRETARIA MUNICIPAL DE OBRAS**

#### Montagem:

A montagem da estrutura metálica deverá se processar de acordo com as indicações contidas no plano de montagem (ver documentos de detalhamento para execução e especificações técnicas).

O manuseio das partes estruturais durante a montagem deverá ser cuidadoso, de modo a se evitar danos nestas partes; as partes estruturais que sofrerem avarias deverão ser reparadas ou substituídas, de acordo com as solicitações da FISCALIZAÇÃO.

Os serviços de montagem deverão obedecer rigorosamente às medidas lineares e angulares, alinhamentos, prumos e nivelamento.

Deverão ser usados contraventamentos provisórios de montagem em quantidades suficientes sempre que necessário e estes deverão ser mantidos enquanto a segurança da estrutura o exigir.

As conexões provisórias de montagem deverão ser usadas onde necessárias e deverão ser suficientes para resistir aos esforços devidos ao peso próprio da estrutura, esforços de montagem, esforços decorrentes dos pesos e operação dos equipamentos de montagem e, ainda, esforços devidos ao vento.

#### Telhas Metálicas:

- Telhas onduladas calandradas de aço pré-pintado.
- 995 mm (cobertura útil) x 50 mm (espessura) x conforme projeto (comprimento) -

Modelo de Referência:

Isoeste – Telha Standard Ondulada calandrada e reta – OND 17 ou Super Telhas ST 17/980 calandrada e reta.

#### Sequência de execução:

A colocação deve ser feita por fiadas, iniciando-se pelo beiral até a cumeeira, e simultaneamente em águas opostas. Obedecer à inclinação do projeto e a inclinação mínima determinada para cada tipo de telha. Todas as fiadas devem ser fixadas às terças com parafuso Auto-Brocante com arruela de vedação.

#### Garantia:

O FABRICANTE deverá fornecer "Certificado de Garantia" cobrindo os elementos fornecidos quanto a defeitos de fabricação e montagem pelo período de 5 (cinco) anos, contados a partir da data de entrega definitiva dos SERVIÇOS.

#### Pintura:



## **PREFEITURA MUNICIPAL DE VISEU**

### **SECRETARIA MUNICIPAL DE OBRAS**

Toda a superfície a ser pintada deverá estar completamente limpa, isenta de gorduras, umidade, ferrugem, incrustações, produtos químicos diversos, pingos de solda, carepa de laminação, furos, etc...

A preparação da superfície constará basicamente de jateamento abrasivo, de acordo com as melhores Normas Técnicas e obedecendo as seguintes Notas Gerais:

Depois da preparação adequada da superfície deverá ser aplicado 2 demãos de primer epóxi de 40 micras cada demão e posteriormente 2 demãos de esmalte alquídico também com 40 micras de espessura em cada demão.

Deverão ser respeitados os intervalos entre as demãos conforme a especificação dos fabricantes.

Para a cor do esmalte alquídico é indicado o amarelo ouro, conforme desenhos de arquitetura.

#### Inspeção e testes:

Todos os serviços executados estão sujeitos à inspeção e aceitação por parte da FISCALIZAÇÃO.

#### Normas Técnicas Relacionadas:

\_ABNT NBR-8800 Projeto de estruturas de aço e de estruturas mistas de aço e concreto de edifícios;

\_ABNT NBR 6120– Cargas para cálculo de estruturas de edificações;

\_ABNT NBR 14762 – Dimensionamento de perfis formados a frio;

\_ABNT NBR-8800 – Detalhamento para Execução e montagem de estruturas metálicas;

\_AISC – Manual of Steel Estructure, 9° edition.

## **4. - ESQUADRIAS:**

### **4.1 - KIT De Portas de Madeira:**

#### Características e Dimensões do Material:

##### Madeira:

Deverá ser utilizada madeira de lei, sem nós ou fendas, não ardida, isenta de carunchos ou brocas. A madeira deve estar bem seca. As folhas de porta deverão ser executadas em madeira compensada de 35 mm, com enchimento sarrafeado, semi-ôca, revestidas com compensado de 3 mm em ambas as faces.

Os marcos e alisares (largura 8cm) deverão ser fixados por intermédio de parafusos, sendo no mínimo 8 parafusos por marco.



## PREFEITURA MUNICIPAL DE VISEU SECRETARIA MUNICIPAL DE OBRAS

### Ferragens:

As ferragens deverão ser de latão ou em liga de: alumínio, cobre, magnésio e zinco, com partes de aço. O acabamento deverá ser cromado. As dobradiças devem suportar com folga o peso das portas e o regime de trabalho que venham a ser submetidas. Os cilindros das fechaduras deverão ser do tipo monobloco. Para as portas externas, para obtenção de mais segurança, deverão ser utilizados cilindros reforçados. As portas internas poderão utilizar cilindros comuns.

Nas portas indicadas em projeto, onde se atende a NBR 9050, serão colocados puxadores especiais, nos dois lados (interno e externo) de cada porta.

### Sequência de execução:

Antes dos elementos de madeira receberem pintura esmalte, estes deverão ser lixados e receber no mínimo duas demãos de selante, intercaladas com lixamento e polimento, até possuírem as superfícies lisas e isentas de asperezas.

### Normas Técnicas relacionadas:

- \_ ABNT NBR 7203: *Madeira serrada e beneficiada;*
- \_ ABNT NBR 15930-1: *Portas de madeira para edificações - Parte 1: Terminologia e simbologia;*
- \_ ABNT NBR 15930-2: *Portas de madeira para edificações - Parte 1: Requisitos.*

## **5. - PISOS:**

### **5.1. - Piso Tipo Monolítico de Alta Resistência:**

#### Caracterização e Dimensões do Material:

Piso industrial polido, em concreto armado, fck 25MPa e demarcação da quadra com pintura à base de tinta acrílica nas cores azul, amarela, laranja e branca e verde.

#### Estrutura do piso:

- Espessura da placa: 5cm (Contrapiso + Piso Monolítico) - com tolerância executiva de +0,1cm/-0,2cm; - Armadura superior, tela soldada nervurada Q-92 em painel:
  - A armadura deve ser constituída por telas soldadas CA-60 fornecidas em painéis e que atendam a NBR 7481.
- Sub-base:
  - A sub-base de 10cm com tolerância executiva de +2cm/- 1cm deverá ser preparada com material de 1ª Categoria.

### Sequência de execução:

#### - Preparo da sub-base:



## PREFEITURA MUNICIPAL DE VISEU SECRETARIA MUNICIPAL DE OBRAS

- A compactação deverá ser efetuada com sapo mecânico ou com placas vibratórias; nas regiões confinadas, deve-se proceder à compactação com placas vibratórias, de modo a obter-se pelo menos 100% de compactação na energia do proctor modificado.
- Isolamento da placa e sub-base:
  - O isolamento entre a placa e a sub-base, deve ser feito com filme plástico (espessura mínima de 0,15mm), como as denominadas lonas pretas; nas regiões das emendas, deve-se promover uma superposição de pelo menos 15cm.
  - As formas devem ser rígidas o suficiente para suportar as pressões e ter linearidade superior a 3mm em 5m;
- Colocação das armaduras:
  - A armadura deve ter suas emendas feitas pela superposição de malhas da tela soldada, nos sentidos transversais e longitudinais.
- Acabamento superficial:
  - A regularização da superfície do concreto deve ser efetuada com ferramenta denominada rodo de corte, aplicado no sentido transversal da concretagem, algum tempo após a concretagem, quando o material está um pouco mais rígido.
- Desempeno mecânico do concreto:
  - Deverá ser executado, quando a superfície estiver suficientemente rígida e livre da água superficial de exsudação. A operação mecânica deve ser executada quando o concreto suportar o peso de uma pessoa, deixando uma marca entre 2 a 4mm de profundidade. O desempenho deve iniciar-se ortogonal à direção da régua vibratória, obedecendo sempre a mesma direção. Após o desempenho, deverá ser executado o alisamento superficial do concreto.
- Cura:
  - A cura do piso pode ser do tipo química ou úmida. Nos locais onde houver pintura, a cura química deverá ser removida conforme especificação do fabricante.

Após a completa cura do concreto (aprox. 30 dias), a superfície deve ser preparada para receber a pintura demarcatória. Lavar ou escovar, eliminando toda poeira, partículas soltas, manchas gordurosas, sabão e mofo. Após limpeza e secagem total, fazer o molde demarcando a faixa a ser pintada, com aplicação da fita crepe em 2 camadas, tomando cuidado para que fiquem bem fixas, uniformes e perfeitamente alinhadas.

### Normas Técnicas relacionadas:

\_NBR 7480 - Barras e fios de aço destinados a armaduras para concreto armado.



## PREFEITURA MUNICIPAL DE VISEU SECRETARIA MUNICIPAL DE OBRAS

- \_ NBR 7481 - Tela de aço soldada, para armadura de concreto.
- \_ NBR 7212 - Execução de concreto dosado em central - Procedimento.
- \_ NBR 11578 - Cimento Portland Composto.
- \_ NBR 5735 - Cimento Portland de Alta Resistência Inicial.
- \_ NBR 5733 - Cimento Portland de Alto Forno.
- \_ NBR 11801 - Argamassa de Alta Resistência Mecânica para Pisos.
- \_ NBR 5739 - Ensaio de Compressão de Corpos de Prova Cilíndricos.
- \_ NBR 7223 - Determinação da Consistência pelo Abatimento de Tronco de Cone - Método de Ensaio.
- \_ ASTM C309-03 - Standard Specification for Liquid Membrane Forming Compounds for Curing Concrete.
- \_ ASTM E - 1155/96 - Standard Test Method for Determining FF Floor Flatness and FL Floor Levelness Numbers.
- \_ BS 8204-2:2003 - Screeds, Bases and in Situ Floorings - Part 2: Concrete Wearing Surfaces.

### **5.2 - Recomposição e Regularização Camada de Contrapiso:**

#### Caracterização e Dimensões do Material:

Pavimentação em cimento desempenado, com argamassa de cimento e areia; com espessura variável e acabamento esponjado;

#### Sequência de execução:

Serão executados pisos cimentados com espessura variável de cimento e areia, traço 1:3, acabamento esponjado. Os pisos levarão juntas de dilatação com perfis retos e alinhados, distanciadas a cada 1,00m. Deve ser previsto um traço ou a adição de aditivos ao cimentado que resultem em um acabamento liso e pouco poroso. Deve ser considerada declividade mínima de 0,5% em direção às canaletas ou pontos de escoamento de água. A superfície final deve ser desempenada.

#### Normas Técnicas relacionadas:

- \_ ABNT NBR 12255:1990 – *Execução e utilização de passeios públicos.*

## **6. - PINTURA:**

### **6.1 - Pintura Acrílica:**

#### Características e Dimensões do Material:

As paredes externas receberão revestimento de pintura acrílica para fachadas sobre reboco desempenado fino e acabamento fosco.

- Modelo de Referência: tinta Suvnil Fachada Acrílico contra Microfissuras, ou equivalente.





## PREFEITURA MUNICIPAL DE VISEU SECRETARIA MUNICIPAL DE OBRAS

### Sequência de execução:

Ressalta-se a importância de teste das tubulações hidrossanitárias, antes de iniciado qualquer serviço de revestimento. Após esses testes, recomenda-se o enchimento dos rasgos feitos durante a execução das instalações, a limpeza da alvenaria, a remoção de eventuais saliências de argamassa das justas. As áreas a serem pintadas devem estar perfeitamente secas, a fim de evitar a formação de bolhas.

O revestimento ideal deve ter três camadas: chapisco, emboço e reboco liso, antes da aplicação da massa corrida.

### Normas Técnicas Relacionadas:

\_ ABNT NBR 11702: *Tintas para construção civil – Tintas para edificações não industriais – Classificação;*

\_ ABNT NBR 13245: *Tintas para construção civil - Execução de pinturas em edificações não industriais - Preparação de superfície.*

### **6.2 - Pintura Acrílica Teto:**

Características e Dimensões do Material:

Pintura PVA cor BRANCO NEVE (acabamento fosco) sobre massa corrida PVA.

## **7. - INSTALAÇÕES ELÉTRICAS:**

No projeto de instalações elétricas foram definidos distribuição geral das luminárias, pontos de força, comandos, circuitos, chaves, proteções e equipamentos. O atendimento à edificação foi considerado em baixa tensão, conforme a tensão operada pela concessionária local em 110V. Os alimentadores foram dimensionados com base o critério de queda de tensão máxima admissível considerando a distância aproximada de 20 metros do quadro geral de baixa tensão até a subestação em poste. Caso a distância seja maior, os alimentadores deverão ser redimensionados.

Os circuitos que serão instalados seguirão os pontos de consumo através de eletrodutos, condutes e caixas de passagem. Todos os materiais deverão ser de qualidade para garantir a facilidade de manutenção e durabilidade.

A partir dos QD, localizado no acesso ao depósito, que seguem em eletrodutos conforme especificado no projeto.

Todos os circuitos de tomadas serão dotados de dispositivos diferenciais residuais de alta sensibilidade para garantir a segurança. As luminárias especificadas no projeto preveem lâmpadas de baixo consumo de energia como as fluorescentes e luz mista, reatores eletrônicos de alta eficiência, alto fator de potência e baixa taxa de distorção harmônica.



## PREFEITURA MUNICIPAL DE VISEU SECRETARIA MUNICIPAL DE OBRAS

O acionamento dos comandos das luminárias é feito por seções. Dessa forma aproveita-se melhor a iluminação natural ao longo do dia, permitindo acionar apenas as seções que se fizerem necessária, racionalizando o uso de energia.

### **Normas Técnicas Relacionadas:**

- NR 10 – *Segurança em Instalações e Serviços em Eletricidade*;
- ABNT NBR 5382, *Verificação de iluminância de interiores*;
- ABNT NBR 5410, *Instalações elétricas de baixa tensão*;
- ABNT NBR 5413, *Iluminância de interiores*;
- ABNT NBR 5444, *Símbolos gráficos para instalações elétricas prediais*;
- ABNT NBR 5461, *Iluminação*;
- ABNT NBR 5471, *Condutores elétricos*;
- ABNT NBR 6689, *Requisitos gerais para condutos de instalações elétricas prediais*;
- ABNT NBR 10898, *Sistema de iluminação de emergência*;
- ABNT NBR IEC 60081, *Lâmpadas fluorescentes tubulares para iluminação geral*;
  - ABNT NBR IEC 60669-2-1, *Interruptores para instalações elétricas fixas residenciais e similares – Parte 2-1: Requisitos particulares - Interruptores eletrônicos*;
  - ABNT NBR IEC 60884-2-2, *Plugues e tomadas para uso doméstico e análogo – Parte 2-2: Requisitos particulares para tomadas para aparelhos*;
  - ABNT NBR NM 247-1, *Cabos isolados com policloreto de vinila (PVC) para tensões nominais até 450/750 V – Parte 1: Requisitos gerais (IEC 60227-1, MOD)*;
  - ABNT NBR NM 60669-1, *Interruptores para instalações elétricas fixas domésticas e análogas – Parte 1: Requisitos gerais (IEC 60669-1:2000, MOD)*;
  - ABNT NBR NM 60884-1, *Plugues e tomadas para uso doméstico e análogo – Parte 1: Requisitos gerais (IEC 60884-1:2006 MOD)*.

## **8. - INSTALAÇÕES HIDROSSANITÁRIAS:**

### **8.1 - HIDRÁULICA:**

Para o abastecimento de água potável, foi considerado um sistema indireto, ou seja, a água proveniente da rede pública não segue diretamente aos pontos de consumo, ficando armazenada em reservatório, que têm por finalidade principal garantir o suprimento de água da edificação em caso de interrupção do abastecimento pela concessionária local de água e uniformizar a pressão nos pontos e tubulações da rede predial. A reserva que foi estipulada é equivalente a dois consumos diários da edificação.

A água da concessionária local, após passar pelo hidrômetro da edificação, abastecerá diretamente o reservatório instalado em local especificado em projeto, com



## PREFEITURA MUNICIPAL DE VISEU SECRETARIA MUNICIPAL DE OBRAS

capacidade para 3.000L. A água, a partir do reservatório, segue pela coluna de distribuição predial para a edificação, como consta nos desenhos do projeto.

### Reservatório:

O reservatório é destinado ao recebimento da água da rede pública e à reserva de água para consumo, proveniente da rede e recalçada através do conjunto motor-bomba.

### **Normas Técnicas relacionadas:**

- ABNT NBR 5626, *Instalação predial de água fria*;
- ABNT NBR 5648, *Tube e conexões de PVC-U com junta soldável para sistemas prediais de água fria – Requisitos*;
- ABNT NBR 5680, *Dimensões de tubos de PVC rígido*;
- ABNT NBR 5683, *Tubos de PVC – Verificação da resistência à pressão hidrostática interna*;
- ABNT NBR 9821, *Conexões de PVC rígido de junta soldável para redes de distribuição de água – Tipos – Padronização*;
- ABNT NBR 14121, *Ramal predial – Registros tipo macho em ligas de cobre – Requisitos*;
- ABNT NBR 14877, *Ducha Higiênica – Requisitos e métodos de ensaio*;
- ABNT NBR 14878, *Ligações flexíveis para aparelhos hidráulicos sanitários – Requisitos e métodos de ensaio*;
- ABNT NBR 15097-1, *Aparelhos sanitários de material cerâmico – Parte 1: Requisitos e métodos de ensaios*;
- ABNT NBR 15097-2, *Aparelhos sanitários de material cerâmico – Parte 2: Procedimentos para instalação*;
- ABNT NBR 15206, *Instalações hidráulicas prediais – Chuveiros ou duchas – Requisitos e métodos de ensaio*;
- ABNT NBR 15423, *Válvulas de escoamento – Requisitos e métodos de ensaio*;
- ABNT NBR 15704-1, *Registro – Requisitos e métodos de ensaio – Parte 1: Registros de pressão*;
- ABNT NBR 15705, *Instalações hidráulicas prediais – Registro de gaveta – Requisitos e métodos de ensaio*;
- DMAE - *Código de Instalações Hidráulicas*;
- EB-368/72 - *Torneiras*;
- NB-337/83 - *Locais e Instalações Sanitárias Modulares*.

### **8.2 - INSTALAÇÕES HIDROSSANITÁRIAS:**



## PREFEITURA MUNICIPAL DE VISEU SECRETARIA MUNICIPAL DE OBRAS

Toda parte hidrossanitária e instalações deverão obedecer rigorosamente aos projetos, respectivos memoriais, bem como as normas da ABNT e a concessionária local.

O abastecimento de água virá da rede de água existente, todas as tubulações, bem como conexões, deverão ser em PVC rígido soldável, de primeira qualidade, embutidas nas paredes e pisos, conforme determina o projeto, cuidando-se nas emendas, procedendo-se os cuidados determinados pelos fabricantes, de forma criteriosa. Só serão empregados materiais rigorosamente adequados para finalidade em vista e que satisfaçam às normas da ABNT que lhes sejam aplicáveis.

O sistema de tratamento de esgoto sanitário será feito através de coletor público. As instalações sanitárias serão executadas antes da pavimentação interna e externa com tubos de PVC branco. A tubulação subterrânea terá inclinação mínima de 2%. As águas de ralos deverão passar em caixas de inspeção e após o coletor público. A água residuária de vasos sanitários será destinada à fossa séptica, e após coletor público existente. A caixa de inspeção e fossa séptica será pré-moldadas devidamente impermeabilizadas.

As calhas serão metálicas em chapa de aço galvanizado ou aço galvalume. Fixar com o auxílio de parafusos inicialmente os suportes de calhas, nas distâncias e para a obtenção do caimento estabelecido. Depois fixar as calhas e utilizar cola de silicone nas emendas entre as peças, com sobreposição mínima de 2 cm. As calhas deverão ser fixadas ao longo das extremidades das telhas. Quando estiverem próximas a platibandas, as calhas deverão se prolongar verticalmente pelas mesmas.

### **Normas Técnicas Relacionadas:**

- ABNT NBR 7229, *Projeto, construção e operação de sistemas de tanques sépticos*;
- ABNT NBR 7362-2, *Sistemas enterrados para condução de esgoto – Parte 2: Requisitos para tubos de PVC com parede maciça*;
- ABNT NBR 7367, *Projeto e assentamento de tubulações de PVC rígido para sistemas de esgoto sanitário*;
- ABNT NBR 7968, *Diâmetros nominais em tubulações de saneamento nas áreas de rede de distribuição, adutoras, redes coletoras de esgoto e interceptores – Padronização*;
- ABNT NBR 8160, *Sistemas prediais de esgoto sanitário – Projeto e execução*;
- ABNT NBR 9051, *Anel de borracha para tubulações de PVC rígido coletores de esgoto sanitário – Especificação*;
- ABNT NBR 9648, *Estudo de concepção de sistemas de esgoto sanitário – Procedimento*;
- ABNT NBR 9649, *Projeto de redes coletoras de esgoto sanitário – Procedimento*;
- ABNT NBR 9814, *Execução de rede coletora de esgoto sanitário – Procedimento*;



## PREFEITURA MUNICIPAL DE VISEU SECRETARIA MUNICIPAL DE OBRAS

- ABNT NBR 10569, *Conexões de PVC rígido com junta elástica, para coletor de esgoto sanitário – Tipos e dimensões – Padronização;*
- ABNT NBR 12266, *Projeto e execução de valas para assentamento de tubulação de água esgoto ou drenagem urbana – Procedimento;*
- ABNT NBR 13969, *Tanques sépticos – Unidades de tratamento complementar e disposição final dos efluentes líquidos – Projeto, construção e operação;*
- ABNT NBR 14486, *Sistemas enterrados para condução de esgoto sanitário – Projeto de redes coletoras com tubos de PVC;*
- Normas Regulamentadoras do Capítulo V, Título II, da CLT, relativas à Segurança e Medicina do Trabalho:
  - NR 24 - *Condições Sanitárias e de Conforto nos Locais de Trabalho;*
  - Resolução CONAMA 377 - *Licenciamento Ambiental Simplificado de Sistemas de Esgotamento Sanitário.*

### **9. - INSTALAÇÕES DE PROTEÇÃO/COMBATE A INCÊNDIO:**

A classificação de risco para as edificações que compreendem os estabelecimentos de ensino é de risco leve. São exigidos os seguintes sistemas:

- Sinalização de segurança: as sinalizações auxiliam as rotas de fuga, orientam e advertem os usuários da edificação.
- Extintores de incêndio: para todas as áreas da edificação os extintores deverão atender a cada tipo de classe de fogo A, B e C. A locação e instalação dos extintores constam da planta baixa e dos detalhes do projeto.
- Iluminação de emergência: o sistema adotado foi de blocos autônomos, com autonomia mínima de 1 hora, instalados nas paredes, conforme localização e detalhes indicados no projeto.

#### **Normas Técnicas Relacionadas:**

- NR 23 – *Proteção Contra Incêndios;*
- NR 26 – *Sinalização de Segurança;*
- ABNT NBR 5419, *Proteção de estruturas contra descargas atmosféricas;*
- ABNT NBR 7195, *Cores para segurança;*
- ABNT NBR 9077, *Saídas de Emergência em Edifícios;*
- ABNT NBR 10898, *Sistema de iluminação de emergência;*
- ABNT NBR 12693, *Sistema de proteção por extintores de incêndio;*
- ABNT NBR 13434-1, *Sinalização de segurança contra incêndio e pânico – Parte 1: Princípios de projeto;*





## PREFEITURA MUNICIPAL DE VISEU SECRETARIA MUNICIPAL DE OBRAS

– ABNT NBR 13434-2, *Sinalização de segurança contra incêndio e pânico – Parte 2:*

*Símbolos e suas formas, dimensões e cores;*

- ABNT NBR 15808, *Extintores de incêndio portáteis;*
- Normas e Diretrizes de Projeto do Corpo de Bombeiros Local;

### **10. - APARELHOS, LOUÇAS, METAIS E ACESSÓRIOS SANITÁRIOS:**

Os aparelhos, acessórios e metais sanitários seguirão especificações do projeto executivo e serão instalados por profissionais especializados, sendo revisados e testados após sua colocação e antes da entrega da obra.

As louças para as bacias sanitárias serão na cor branca e compatível com as válvulas de ciclo fixo, acompanhada de dispositivos de fixação adequados, tudo de 1ª qualidade.

Todas as bacias sanitárias receberão assento de acordo com o modelo instalado. Todos os metais serão metais cromados.

Todos os lavatórios serão na cor branca, linha de 1ª qualidade e instalados completos, com válvulas, sifões e torneiras.

### **11. - SERRALHERIA:**

#### **11.1 - ALAMBRADO PARA QUADRA POLIESPORTIVA:**

##### Caracterização e Dimensões do Material:

Alambrado metálico composto de quadros estruturais em tubo de aço galvanizado a fogo, tipo industrial, requadros para fixação da tela em barra chata galvanizada e fechamento de Tela de arame galvanizado em malha quadrangular com espaçamento de 2".

- Dimensões: Quadros estruturais em tubo de aço galvanizado - Ø=1 1/2" e=2mm;
- Requadros para fixação da tela em barra chata galvanizada - 3/4" e=3/16";
- Batedor em barra chata galvanizada - 3/4" e=3/16"
- Trava de fechamento em barra redonda galvanizada a fogo (Ø=1/2")
- Porta-cadeado em barra chata galvanizada (1 1/4" e=3/16");
- Tela de arame galvanizado (fio 10 = 3,4mm) em malha quadrangular com espaçamento de 2".

##### Sequência de execução:

Os montantes e o travamento horizontal deverão ser fixados por meio de solda elétrica em cordões corridos por toda a extensão da superfície de contato. Todos os locais onde houver ponto de solda e/ou corte, devem estar isentos de rebarbas, poeira, gordura, graxa, sabão, ferrugem ou qualquer outro contaminante. A tela deverá ser esticada, transpassada e amarrada no requadro do portão.



**PREFEITURA MUNICIPAL DE VISEU**  
**SECRETARIA MUNICIPAL DE OBRAS**

**12. - SERVIÇOS FINAIS:**

**12.1 - LIMPEZA FINAL DA OBRA:**

Toda obra deverá ser entregue em perfeito estado de limpeza e conservação. Todas as suas instalações, equipamentos e aparelhos, deverão apresentar funcionamento perfeito.

Todo entulho deverá ser removido do terreno pela empreiteira.

Serão lavados convenientemente os pisos bem como os revestimentos, vidros, ferragens e metais.

**CONSIDERAÇÕES FINAIS**

Qualquer modificação no projeto arquitetônico terá que ter prévia aprovação do projetista.

O vencedor da licitação será responsável pela fixação da placa dos responsáveis técnico pelo projeto, responsável pela execução e fiscalização.

Todos os serviços e materiais empregados na obra deverão estar em conformidade com as Normas da ABNT e normas locais.

Na entrega da obra, será procedida cuidadosa verificação, por parte da Fiscalização, das perfeitas condições de funcionamento e segurança de todas as instalações de água, esgotos, aparelhos sanitários, equipamentos diversos, ferragens, instalações elétricas, etc.

---

**RUAN CALEBE DUARTE DE OLIVEIRA**  
Engenheiro Civil  
CREA 1522312552PA



PREFEITURA MUNICIPAL DE VISEU  
SECRETARIA MUNICIPAL DE OBRAS E URBANISMO

OBRA: REFORMA E AMPLIAÇÃO DO CRAS		SINAPI 2025/05 - PARA - DESONERADO
ENDEREÇO: VISEU, MUNICÍPIO DE VISEU-PA		SBC 2025/06 - PARA - DESONERADO
PREFEITO: CRISTIANO DUTRA VALE		SICRO3 2025/01 - PARA - DESONERADO
ELABORAÇÃO: ENG. RUAN CALEBE DUARTE DE OLIVEIRA		ORSE 2025/04 - SERGIPE - DESONERADO
		SEDOP 2025/02 - PARA - DESONERADO
		SEINFRA - 028 - CEARÁ - DESONERADO
		BDI: 28.00%

PLANILHA ORÇAMENTARIA

Item	Código	Banco	Descrição	Und	Quant.	Valor Unit	Valor Unit com BDI	Total	Peso (%)
1			SERV. PRELIMINARES		1		5.053,66	5.053,66	1,73 %
1.1	011340	SEDOP	Placa de obra em lona com plotagem de gráfica	m²	3	180,96	231,62	694,86	0,24 %
1.2	010003	SEDOP	Tapume c/ chapa de madeirite plastificado e=15mm (h=2.20m)	m²	20	170,27	217,94	4.358,80	1,49 %
2			COBERTURA		1		104.807,92	104.807,92	35,82 %
2.1	100208	SBC	COBERTURA TELHA METALICA PRE-PINTADA	m²	270,5	98,01	125,45	33.934,22	11,60 %
2.2	100003	SBC	ESTRUTURA METAL.TESOURAS/TRELICAS,VAO LIVRE 25m(12kg/m2) M.O	m²	270,5	204,70	262,01	70.873,70	24,22 %
3			REVESTIMENTO		1		41.808,48	41.808,48	14,29 %
3.1			FORRO		1		41.808,48	41.808,48	14,29 %
3.1.1	140348	SEDOP	Barroteamento em madeira de lei p/ forro PVC	m²	270,5	78,25	100,16	27.093,28	9,26 %
3.1.2	141336	SEDOP	Forro em lambril de PVC	m²	270,5	42,50	54,40	14.715,20	5,03 %
4			PISOS, RODAPES, SOLEIRAS E PEITORIS		1		25.780,52	25.780,52	8,81 %
4.1	170267	SBC	CERAMICA 50x50cm PARA PISO BRANCO anti-derrapante	m²	270,5	55,46	70,98	19.200,09	6,56 %
4.2	120164	SEDOP	Rodape ceramico h=8cm	m	115,5	28,14	36,01	4.159,15	1,42 %
4.3	120165	SEDOP	Soleira em marmore branco e=2cm	m²	0,95	991,43	1.269,03	1.205,57	0,41 %
4.4	120481	SEDOP	Peitoril em marmore branco e=2cm	m²	0,9	1.055,31	1.350,79	1.215,71	0,42 %
5			PINTURA		1		12.297,92	12.297,92	4,20 %
5.1	150741	SEDOP	Latex acrilica (sobre pintura antiga)	m²	650,5	12,26	15,69	10.206,34	3,49 %
5.2	150207	SEDOP	Acrilica para piso	m²	15	27,95	35,77	536,55	0,18 %
5.3	150134	SEDOP	Esmalte sobre madeira c/ massa e selador	m²	21,97	55,30	70,78	1.555,03	0,53 %
6			INSTALAÇÕES ELÉTRICAS		1		4.029,37	4.029,37	1,38 %
6.1	170322	SEDOP	Quadro de distribuição metálico de embutir p/ 24 disjuntores (c/barramento)	un	1	749,26	959,05	959,05	0,33 %
6.2			PONTOS, TOMADAS, E INTERRUPTORES		1		2.008,32	2.008,32	0,69 %
6.2.1	171491	SEDOP	Revisão de ponto de luz	pt	12	130,75	167,36	2.008,32	0,69 %
6.3			LUMINÁRIAS		1		1.062,00	1.062,00	0,36 %
6.3.1	101645	SINAPI	LÂMPADA MISTA 160 W - FORNECIMENTO E INSTALAÇÃO. AF_08/2020	UN	30	27,66	35,40	1.062,00	0,36 %
7			INSTALAÇÕES HIDROSANITÁRIAS		1		9.223,92	9.223,92	3,15 %
7.1			ÁGUA FRIA		1		0,00	0,00	0,00 %
7.2	180837	SEDOP	Reservatório em polietileno de 5.000 L	un	1	6.734,33	8.619,94	8.619,94	2,95 %
7.3	191274	SEDOP	Torneira de bôia 3/4"	un	1	74,07	94,80	94,80	0,03 %
7.4			ESGOTO		1		509,18	509,18	0,17 %
7.4.1	98104	SINAPI	CAIXA DE GORDURA SIMPLES (CAPACIDADE: 36L), RETANGULAR, EM ALVENARIA COM TIJOLOS CERÂMICOS MACIÇOS, DIMENSÕES INTERNAS = 0,2X0,4 M, ALTURA INTERNA = 0,8 M. AF_12/2020	UN	1	397,80	509,18	509,18	0,17 %
8			SISTEMA DE PROTEÇÃO CONTRA INCÊNDIO		1		576,34	576,34	0,20 %
8.1	201507	SEDOP	Extintor de incêndio ABC - 6Kg	un	2	225,14	288,17	576,34	0,20 %
9			AMPLIAÇÃO		1		0,00	0,00	0,00 %
10			SERVIÇOS PRELIMINARES		1		367,34	367,34	0,13 %
10.1	010008	SEDOP	Limpeza do terreno	m²	22,25	6,22	7,96	177,11	0,06 %
10.2	010009	SEDOP	Locação da obra a trena	m²	22,25	6,68	8,55	190,23	0,07 %
11			MOVIMENTAÇÃO DE TERRA		1		486,78	486,78	0,17 %
11.1	030010	SEDOP	Escavação manual de ate 1.50m de profundidade	m³	3,82	99,56	127,43	486,78	0,17 %
12			FUNDAÇÕES		1		9.255,74	9.255,74	3,16 %
12.1			SAPATA		1		3.958,54	3.958,54	1,35 %
12.1.1	040257	SEDOP	Lastro de concreto magro c/ seixo	m³	0,15	985,74	1.261,74	189,26	0,06 %
12.1.2	040283	SEDOP	Bloco em concreto armado p/ fundação (incl. forma)	m³	0,75	3.926,34	5.025,71	3.769,28	1,29 %
12.2			BALDRAME		1		5.297,20	5.297,20	1,81 %
12.2.1	040284	SEDOP	Baldrame em concreto armado c/ cinta de amarração	m³	1,12	3.695,04	4.729,65	5.297,20	1,81 %
13			ESTRUTURA		1		4.781,01	4.781,01	1,63 %
13.1			CONCRETO ARMADO - PILARES		1		1.911,36	1.911,36	0,65 %
13.1.1	050766	SEDOP	Concreto armado fck=25MPa c/ forma mad. branca (incl. lançamento e adensamento)	m³	0,35	4.266,44	5.461,04	1.911,36	0,65 %
13.2			VERGAS E CONTRAVERGAS		1		2.869,65	2.869,65	0,98 %
13.2.1	93188	SINAPI	VERGA MOLDADA IN LOCO EM CONCRETO PARA PORTAS COM ATÉ 1,5 M DE VÃO. AF_03/2016	M	15	90,19	115,44	1.731,60	0,59 %
13.2.2	93197	SINAPI	CONTRAVERGA MOLDADA IN LOCO EM CONCRETO, ESPESSURA DE *20* CM. AF_03/2024	M	13,5	65,86	84,30	1.138,05	0,39 %
14			PAREDES E PAINES		1		10.678,62	10.678,62	3,65 %
14.1			ALVENARIA E VEDAÇÃO		1		10.678,62	10.678,62	3,65 %
14.1.1	060046	SEDOP	Alvenaria tijolo de barro a cutelo	m²	64,5	129,35	165,56	10.678,62	3,65 %
15			ESQUADRIAS		1		6.620,04	6.620,04	2,26 %
15.1			PORTAS		1		2.613,78	2.613,78	0,89 %
15.1.1	090065	SEDOP	Esquadria mad. e=3cm c/ caix. aduela e alizar	m²	3,4	600,60	768,76	2.613,78	0,89 %
15.2			JANELAS		1		4.006,26	4.006,26	1,37 %
15.2.1	091512	SEDOP	Esquadria de correr em vidro temperado de 8mm	m²	3,6	869,42	1.112,85	4.006,26	1,37 %
16			REVESTIMENTO		1		17.031,11	17.031,11	5,82 %
16.1	110143	SEDOP	Chapisco de cimento e areia no traço 1:3	m²	129	16,91	21,64	2.791,56	0,95 %
16.2	110763	SEDOP	Reboco com argamassa 1:6:Adit. Plast.	m²	129	50,80	65,02	8.387,58	2,87 %
16.3	131026	SEDOP	Cerâmica anti-derrapante	m²	22,25	84,73	108,45	2.413,01	0,82 %
16.4			FORRO		1		3.438,96	3.438,96	1,18 %
16.4.1	140348	SEDOP	Barroteamento em madeira de lei p/ forro PVC	m²	22,25	78,25	100,16	2.228,56	0,76 %
16.4.2	141336	SEDOP	Forro em lambril de PVC	m²	22,25	42,50	54,40	1.210,40	0,41 %

<b>17</b>			<b>PISOS, RODAPES, SOLEIRAS E PEITORIS</b>		<b>1</b>		<b>6.230,76</b>	<b>6.230,76</b>	<b>2,13 %</b>
17.1	90932	SINAPI	CONTRAPISO ACÚSTICO EM ARGAMASSA TRAÇO 1:4 (CIMENTO E AREIA), PREPARO MANUAL, APLICADO EM ÁREAS SECAS, ACABAMENTO NÃO REFORÇADO, ESPESSURA 5CM. AF_07/2021	m²	22,25	104,28	133,47	2.969,70	1,01 %
17.2	170267	SBC	CERAMICA 50x50cm PARA PISO BRANCO anti-derrapante	m²	22,25	55,46	70,98	1.579,30	0,54 %
17.3	120164	SEDOP	Rodape ceramico h=8cm	m	23,9	28,14	36,01	860,63	0,29 %
17.4	120165	SEDOP	Soleira em marmore branco e=2cm	m²	0,2	991,43	1.269,03	253,80	0,09 %
17.5	120481	SEDOP	Peitoril em marmore branco e=2cm	m²	0,42	1.055,31	1.350,79	567,33	0,19 %
<b>18</b>			<b>PINTURA</b>		<b>1</b>		<b>8.853,98</b>	<b>8.853,98</b>	<b>3,03 %</b>
18.1	151285	SEDOP	Latex acrílica acetinada c/ massa e selador - interna e externa	m²	129	52,17	66,77	8.613,33	2,94 %
18.2	150134	SEDOP	Esmalte sobre madeira c/ massa e selador	m²	3,4	55,30	70,78	240,65	0,08 %
<b>19</b>			<b>INSTALAÇÃO ELÉTRICA</b>		<b>1</b>		<b>2.877,35</b>	<b>2.877,35</b>	<b>0,98 %</b>
<b>19.1</b>			<b>PONTOS, TOMADAS, E INTERRUPTORES</b>		<b>1</b>		<b>2.070,45</b>	<b>2.070,45</b>	<b>0,71 %</b>
19.1.1	170081	SEDOP	Ponto de luz / força (c/tubul., cx. e fiação) ate 200W	pt	5	323,51	414,09	2.070,45	0,71 %
<b>19.2</b>			<b>LUMINÁRIAS</b>		<b>1</b>		<b>806,90</b>	<b>806,90</b>	<b>0,28 %</b>
19.2.1	100920	SINAPI	LÂMPADA FLUORESCENTE ESPIRAL BRANCA 65 W, BASE E27 - FORNECIMENTO E INSTALAÇÃO. AF_02/2020	UN	5	126,08	161,38	806,90	0,28 %
<b>20</b>			<b>INSTALAÇÕES HIDROSSANITÁRIAS</b>		<b>1</b>		<b>2.439,36</b>	<b>2.439,36</b>	<b>0,83 %</b>
20.1	180299	SEDOP	Ponto de agua (incl. tubos e conexoes)	pt	2	461,04	590,13	1.180,26	0,40 %
20.2	180214	SEDOP	Ponto de esgoto (incl. tubos, conexoes, cx. e ralos)	pt	1	522,64	668,97	668,97	0,23 %
20.3	180299	SEDOP	Ponto de agua (incl. tubos e conexoes)	pt	1	461,04	590,13	590,13	0,20 %
<b>21</b>			<b>APARELHOS, LOUÇAS, METAIS E ACESÓRIOS SANITÁRIOS</b>		<b>1</b>		<b>3.347,34</b>	<b>3.347,34</b>	<b>1,14 %</b>
21.1	190609	SEDOP	Bacia sifonada c/cx. descarga acoplada c/ assento	un	1	671,24	859,18	859,18	0,29 %
21.2	95472	SINAPI	VASO SANITARIO SIFONADO CONVENCIONAL PARA PCD SEM FURO FRONTAL COM LOUÇA BRANCA SEM ASSENTO, INCLUSO CONJUNTO DE LIGAÇÃO PARA BACIA SANITÁRIA AJUSTÁVEL - FORNECIMENTO E INSTALAÇÃO. AF_01/2020	UN	1	934,22	1.195,80	1.195,80	0,41 %
21.3	190797	SEDOP	Porta papel higiênico - Polipropileno	un	1	83,23	106,53	106,53	0,04 %
21.4	190232	SEDOP	Lavatorio de louça s/col.c/torn.,sifao e valv.	un	1	926,43	1.185,83	1.185,83	0,41 %
<b>22</b>			<b>FACHADA</b>		<b>1</b>		<b>10.249,98</b>	<b>10.249,98</b>	<b>3,50 %</b>
22.1	102181	SINAPI	INSTALAÇÃO DE VIDRO TEMPERADO, E = 10 MM, ENCAIXADO EM PERFIL U. AF_01/2021_PS	m²	11,25	711,81	911,11	10.249,98	3,50 %
<b>23</b>			<b>SERVIÇOS FINAIS</b>		<b>1</b>		<b>5.828,77</b>	<b>5.828,77</b>	<b>1,99 %</b>
23.1	170081	SEDOP	Ponto de luz / força (c/tubul., cx. e fiação) ate 200W	pt	4	323,51	414,09	1.656,36	0,57 %
23.2	170983	SEDOP	Luminária tipo arandela- casco de tartaruga	un	4	105,63	135,20	540,80	0,18 %
23.3	270220	SEDOP	Limpeza geral e entrega da obra	m²	285,28	9,95	12,73	3.631,61	1,24 %
							<b>Total sem BDI</b>	<b>228.624,89</b>	
							<b>Total do BDI</b>	<b>64.001,42</b>	
							<b>Total Geral</b>	<b>292.626,31</b>	

**Fiscal da Obra**  
**RUAN CALEBE DUARTE DE OLIVEIRA**  
**CREA – PA nº 1522312552PA**  
**Engenheiro Civil - PMV**



PREFEITURA MUNICIPAL DE VISEU

URBANISMO

SECRETARIA MUNICIPAL DE OBRAS E

OBRA: REFORMA E AMPLIAÇÃO DO CRAS  
ENDEREÇO: VISEU, MUNICIPIO DE VISEU-PA  
PREFEITO: CRISTIANO DUTRA VALE  
ELABORAÇÃO: ENG. RUAN CALEBE DUARTE DE OLIVEIRA

SINAPI 2025/05 - PARÁ - DESONERADO  
SBC 2025/06 - PARÁ - DESONERADO  
SICRO3 2025/01 - PARÁ - DESONERADO  
ORSE 2025/04 - SERGIPE - DESONERADO  
SEDOP 2025/02 - PARÁ - DESONERADO  
SEINFRA - 028 - CEARÁ DESONERADO

Planilha Orçamentária Analítica

1			SERV. PRELIMINARES				5.053,66
1.1	Código	Banco	Descrição	Und	Quant.	Valor Unit	Total
Composição	011340	SEDOP	Placa de obra em lona com plotagem de gráfica	m²	1,0000000	180,96	180,96
Composição Auxiliar	280026	SEDOP	SERVENTE COM ENCARGOS COMPLEMENTARES	h	0,4000000	24,89	9,95
Composição Auxiliar	280013	SEDOP	CARPINTEIRO COM ENCARGOS COMPLEMENTARES	h	0,4000000	30,39	12,15
Insumo	D00084	SEDOP	Prego 1 1/2"x13	kg	0,1000000	18,62	1,86
Insumo	D00281	SEDOP	Pernamanca 3" x 2" 4 m - madeira branca	Dz	0,4100000	200,00	82,00
Insumo	D00475	SEDOP	Lona com plotagem de gráfica	m²	1,0000000	75,00	75,00
				LS =>	0,00	MO com LS =>	14,35
						Valor com BDI =>	231,62
				Quant. =>	3,00	Preço Total =>	694,86

1.2	Código	Banco	Descrição	Und	Quant.	Valor Unit	Total
Composição	010003	SEDOP	Tapume c/ chapa de madeirite plastificado e=15mm (h=2.20m)	m²	1,0000000	170,27	170,27
Composição Auxiliar	280013	SEDOP	CARPINTEIRO COM ENCARGOS COMPLEMENTARES	h	0,4000000	30,39	12,15
Composição Auxiliar	150654	SEDOP	Látex acrílica exterior (uma demão)	m²	1,0000000	12,18	12,18
Composição Auxiliar	280026	SEDOP	SERVENTE COM ENCARGOS COMPLEMENTARES	h	0,4000000	24,89	9,95
Insumo	D00428	SEDOP	Madeirite Plastificado e=15mm	m²	1,0500000	101,32	106,38
Insumo	D00081	SEDOP	Prego 2 1/2"x10	kg	0,1400000	18,68	2,61
Insumo	D00281	SEDOP	Pernamanca 3" x 2" 4 m - madeira branca	Dz	0,1350000	200,00	27,00
				LS =>	0,00	MO com LS =>	19,73
						Valor com BDI =>	217,94
				Quant. =>	20,00	Preço Total =>	4.358,80

2			COBERTURA				104.807,92
2.1	Código	Banco	Descrição	Und	Quant.	Valor Unit	Total
Composição	100208	SBC	COBERTURA TELHA METALICA PRE-PINTADA	m²	1,0000000	98,01	98,01
Insumo	005111	SBC	TELHA TP40 SIMPLES EM ALUZINCO, COM PINTURA ELETROSTATICA 1 FACE 1,0x0,98m	m²	1,0500000	55,50	58,27
Insumo	099135	SBC	CARPINTEIRO DE TELHADOS/TELHADISTA	H	0,9050000	20,41	18,47
Insumo	099449	SBC	AJUDANTE DE CARPINTEIRO	H	1,3890000	15,31	21,27



LS => 0,00 MO com LS => 39,74  
Valor com BDI => 125,45

Quant. => 270,50 Preço Total => 33.934,22

2.2	Código	Banco	Descrição	Und	Quant.	Valor Unit	Total
Composição	100003	SBC	ESTRUTURA METAL.TESOURAS/TRELICAS,VAO LIVRE 25m(12kg/m2) M.0	m²	1,0000000	204,70	204,70
Insumo	000232	SBC	ENERGIA ELETRICA ATE 2000 KWH	KWH	2,7000000	1,05	2,83
Insumo	099450	SBC	AJUDANTE ESPECIALIZADO	H	1,4850000	15,31	22,74
Insumo	099543	SBC	MONTADOR DE ESTRUTURA METALICA	H	2,6730000	20,41	54,56
Insumo	002510	SBC	ACETILENO (RECARGA DE GAS ACETILENO PARA CILINDRO DE CONJUNTO	KG	0,1800000	112,00	20,16
Insumo	034422	SBC	MAQUINA DE SOLDA ELET.SMASHWELD SUPER BANTAN 3,5kVA(19065)	H	2,7000000	2,16	5,83
Insumo	000434	SBC	SOLDA-ELETRODO OK 4600 AWS 6013 4,0mm 1/4"(lata 20kg)	KG	0,6000000	34,11	20,46
Insumo	005578	SBC	RECARGA DE OXIGENIO PARA CILINDRO DE CONJUNTO OXICORTE GRAND	m³	0,7200000	21,15	15,22
Insumo	099046	SBC	SOLDADOR	H	2,6730000	20,41	54,56
Insumo	019742	SBC	ALUGUEL TALHA TIRFOR 1,5 TONELADA	H	6,0000000	1,39	8,34

LS => 0,00 MO com LS => 131,86  
Valor com BDI => 262,01

Quant. => 270,50 Preço Total => 70.873,70

3			REVESTIMENTO				41.808,48
3.1			FORRO				41.808,48
3.1.1	Código	Banco	Descrição	Und	Quant.	Valor Unit	Total
Composição	140348	SEDOP	Barroteamento em madeira de lei p/ forro PVC	m²	1,0000000	78,25	78,25
Composição Auxiliar	280013	SEDOP	CARPINTEIRO COM ENCARGOS COMPLEMENTARES	h	0,9000000	30,39	27,35
Composição Auxiliar	280002	SEDOP	AJUDANTE DE CARPINTEIRO COM ENCARGOS COMPLEMENTARES	h	0,9000000	24,65	22,18
Insumo	D00084	SEDOP	Prego 1 1/2"x13	kg	0,2000000	18,62	3,72
Insumo	D00012	SEDOP	Ripão em madeira de lei 2"x1" serr.	Dz	0,1000000	250,00	25,00

LS => 0,00 MO com LS => 32,21  
Valor com BDI => 100,16

Quant. => 270,50 Preço Total => 27.093,28

3.1.2	Código	Banco	Descrição	Und	Quant.	Valor Unit	Total
Composição	141336	SEDOP	Forro em lambri de PVC	m²	1,0000000	42,50	42,50
Composição Auxiliar	280013	SEDOP	CARPINTEIRO COM ENCARGOS COMPLEMENTARES	h	0,3000000	30,39	9,11
Composição Auxiliar	280002	SEDOP	AJUDANTE DE CARPINTEIRO COM ENCARGOS COMPLEMENTARES	h	0,3000000	24,65	7,39
Insumo	A00024	SEDOP	Forro em lambri de PVC	m²	1,0000000	26,00	26,00

LS => 0,00 MO com LS => 10,73  
Valor com BDI => 54,40

Quant. => 270,50 Preço Total => 14.715,20

<b>4</b>			<b>PISOS, RODAPES, SOLEIRAS E PEITORIS</b>				<b>25.780,52</b>
<b>4.1</b>	<b>Código</b>	<b>Banco</b>	<b>Descrição</b>	<b>Und</b>	<b>Quant.</b>	<b>Valor Unit</b>	<b>Total</b>
Composição	170267	SBC	CERAMICA 50x50cm PARA PISO BRANCO anti-derrapante	m²	1,0000000	55,46	55,46
Insumo	099215	SBC	AJUDANTE ESPECIALIZADO - AZULEJISTA	H	0,2970000	15,31	4,54
Insumo	002142	SBC	CERAMICA 50x50cm PARA PISO BRILHANTE EXTRA BRANCO FORMIGRES	m²	1,1000000	27,90	30,69
Insumo	042521	SBC	ARGAMASSA PREFABRICADA PARA CERAMICA (4,50kg/m2)	KG	4,5000000	1,40	6,30
Insumo	042519	SBC	ARGAMASSA PRONTA PARA REJUNTAMENTO CERAMICO(0,45kg/m2)	KG	0,2500000	9,68	2,42
Insumo	099663	SBC	AZULEJISTA/LADRILHISTA	H	0,5640000	20,41	11,51
				LS =>	0,00	MO com LS =>	16,05
						Valor com BDI =>	70,98
				<b>Quant. =&gt;</b>	<b>270,50</b>	<b>Preço Total =&gt;</b>	<b>19.200,09</b>
<b>4.2</b>	<b>Código</b>	<b>Banco</b>	<b>Descrição</b>	<b>Und</b>	<b>Quant.</b>	<b>Valor Unit</b>	<b>Total</b>
Composição	120164	SEDOP	Rodape ceramico h=8cm	m	1,0000000	28,14	28,14
Composição Auxiliar	280023	SEDOP	PEDREIRO COM ENCARGOS COMPLEMENTARES	h	0,3000000	30,75	9,22
Composição Auxiliar	280026	SEDOP	SERVENTE COM ENCARGOS COMPLEMENTARES	h	0,2000000	24,89	4,97
Insumo	A00007	SEDOP	Rodape ceramico h=8cm	m	1,1000000	11,58	12,73
Insumo	D00079	SEDOP	Rejunte cimentício colorido p/ porcelanato e cerâmicas	kg	0,1000000	5,59	0,55
Insumo	D00080	SEDOP	Argamassa AC-II	kg	0,5000000	1,35	0,67
				LS =>	0,00	MO com LS =>	9,29
						Valor com BDI =>	36,01
				<b>Quant. =&gt;</b>	<b>115,50</b>	<b>Preço Total =&gt;</b>	<b>4.159,15</b>
<b>4.3</b>	<b>Código</b>	<b>Banco</b>	<b>Descrição</b>	<b>Und</b>	<b>Quant.</b>	<b>Valor Unit</b>	<b>Total</b>
Composição	120165	SEDOP	Soleira em marmore branco e=2cm	m²	1,0000000	991,43	991,43
Composição Auxiliar	280026	SEDOP	SERVENTE COM ENCARGOS COMPLEMENTARES	h	0,8000000	24,89	19,91
Composição Auxiliar	280023	SEDOP	PEDREIRO COM ENCARGOS COMPLEMENTARES	h	0,8000000	30,75	24,60
Insumo	A00021	SEDOP	Mármore branco p/ soleira e peitoril e=2cm	m²	1,0400000	899,12	935,08
Insumo	D00345	SEDOP	Argamassa AC-III	kg	4,0000000	2,96	11,84
				LS =>	0,00	MO com LS =>	28,83
						Valor com BDI =>	1.269,03
				<b>Quant. =&gt;</b>	<b>0,95</b>	<b>Preço Total =&gt;</b>	<b>1.205,57</b>
<b>4.4</b>	<b>Código</b>	<b>Banco</b>	<b>Descrição</b>	<b>Und</b>	<b>Quant.</b>	<b>Valor Unit</b>	<b>Total</b>
Composição	120481	SEDOP	Peitoril em marmore branco e=2cm	m²	1,0000000	1.055,31	1.055,31
Composição Auxiliar	280023	SEDOP	PEDREIRO COM ENCARGOS COMPLEMENTARES	h	0,8000000	30,75	24,60
Composição Auxiliar	280026	SEDOP	SERVENTE COM ENCARGOS COMPLEMENTARES	h	0,8000000	24,89	19,91
Insumo	D00345	SEDOP	Argamassa AC-III	kg	4,5000000	2,96	13,32

Insumo	A00025	SEDOP	Mármore branco p/ peitoril c/ rebaixo	m²	1,0400000	959,12	997,48
				LS =>	0,00	MO com LS =>	28,83
						Valor com BDI =>	1.350,79
				Quant. =>	0,90	Preço Total =>	1.215,71

<b>5</b>			<b>PINTURA</b>				<b>12.297,92</b>
<b>5.1</b>	<b>Código</b>	<b>Banco</b>	<b>Descrição</b>	<b>Und</b>	<b>Quant.</b>	<b>Valor Unit</b>	<b>Total</b>
Composição	150741	SEDOP	Latex acrílica (sobre pintura antiga)	m²	1,0000000	12,26	12,26
Composição Auxiliar	280024	SEDOP	PINTOR COM ENCARGOS COMPLEMENTARES	h	0,1870000	32,42	6,06
Composição Auxiliar	280026	SEDOP	SERVENTE COM ENCARGOS COMPLEMENTARES	h	0,0690000	24,89	1,71
Insumo	P00024	SEDOP	Latex acrílica - Fosca	GL	0,0500000	89,98	4,49
				LS =>	0,00	MO com LS =>	4,92
						Valor com BDI =>	15,69
				Quant. =>	650,50	Preço Total =>	10.206,34

<b>5.2</b>	<b>Código</b>	<b>Banco</b>	<b>Descrição</b>	<b>Und</b>	<b>Quant.</b>	<b>Valor Unit</b>	<b>Total</b>
Composição	150207	SEDOP	Acrílica para piso	m²	1,0000000	27,95	27,95
Composição Auxiliar	280024	SEDOP	PINTOR COM ENCARGOS COMPLEMENTARES	h	0,3500000	32,42	11,34
Composição Auxiliar	280026	SEDOP	SERVENTE COM ENCARGOS COMPLEMENTARES	h	0,3000000	24,89	7,46
Insumo	P00036	SEDOP	Acrílica para piso	GL	0,0833000	109,90	9,15
				LS =>	0,00	MO com LS =>	11,80
						Valor com BDI =>	35,77
				Quant. =>	15,00	Preço Total =>	536,55

<b>5.3</b>	<b>Código</b>	<b>Banco</b>	<b>Descrição</b>	<b>Und</b>	<b>Quant.</b>	<b>Valor Unit</b>	<b>Total</b>
Composição	150134	SEDOP	Esmalte sobre madeira c/ massa e selador	m²	1,0000000	55,30	55,30
Composição Auxiliar	280024	SEDOP	PINTOR COM ENCARGOS COMPLEMENTARES	h	0,7000000	32,42	22,69
Composição Auxiliar	280026	SEDOP	SERVENTE COM ENCARGOS COMPLEMENTARES	h	0,7000000	24,89	17,42
Insumo	P00019	SEDOP	Tinta esmalte	GL	0,0400000	145,90	5,83
Insumo	P00022	SEDOP	Massa acrílica	GL	0,0600000	57,90	3,47
Insumo	P00014	SEDOP	Lixa para madeira	un	0,6000000	1,10	0,66
Insumo	P00030	SEDOP	Líquido selador p/madeira	GL	0,0400000	114,95	4,59
Insumo	P00027	SEDOP	Aguarraz	GL	0,0100000	64,53	0,64
				LS =>	0,00	MO com LS =>	25,12
						Valor com BDI =>	70,78
				Quant. =>	21,97	Preço Total =>	1.555,03

<b>6</b>			<b>INSTALAÇÕES ELÉTRICAS</b>				<b>4.029,37</b>
<b>6.1</b>	<b>Código</b>	<b>Banco</b>	<b>Descrição</b>	<b>Und</b>	<b>Quant.</b>	<b>Valor Unit</b>	<b>Total</b>
Composição	170322	SEDOP	Quadro de distribuição metálico de embutir p/ 24 disjuntores (c/barramento)	un	1,0000000	749,26	749,26
Composição Auxiliar	280007	SEDOP	AUXILIAR DE ELETRICISTA COM ENCARGOS COMPLEMENTARES	h	3,0000000	25,26	75,78
Composição Auxiliar	280014	SEDOP	ELETRICISTA COM ENCARGOS COMPLEMENTARES	h	3,0000000	31,13	93,39
Insumo	E00048	SEDOP	Quadro de distribuição metálico de embutir p/ 24 disjuntores (c/ barramento)	un	1,0000000	580,09	580,09
				LS =>	0,00	MO com LS =>	109,95
						Valor com BDI =>	959,05
				<b>Quant. =&gt;</b>	<b>1,00</b>	<b>Preço Total =&gt;</b>	<b>959,05</b>

<b>6.2</b>			<b>PONTOS, TOMADAS, E INTERRUPTORES</b>				<b>2.008,32</b>
<b>6.2.1</b>	<b>Código</b>	<b>Banco</b>	<b>Descrição</b>	<b>Und</b>	<b>Quant.</b>	<b>Valor Unit</b>	<b>Total</b>
Composição	171491	SEDOP	Revisão de ponto de luz	pt	1,0000000	130,75	130,75
Composição Auxiliar	280007	SEDOP	AUXILIAR DE ELETRICISTA COM ENCARGOS COMPLEMENTARES	h	2,0000000	25,26	50,52
Composição Auxiliar	280014	SEDOP	ELETRICISTA COM ENCARGOS COMPLEMENTARES	h	2,0000000	31,13	62,26
Insumo	E00034	SEDOP	Arruela de 1/2"	un	0,8000000	0,89	0,71
Insumo	E00020	SEDOP	Fita isolante	m	0,4000000	3,43	1,37
Insumo	E00008	SEDOP	Cabo de cobre 2,5mm2 -750V	m	3,6000000	2,64	9,50
Insumo	E00019	SEDOP	Caixa de derivação 4"x2"- Plástica	un	0,4000000	1,77	0,70
Insumo	E00012	SEDOP	Eletroduto PVC Rígido de 1/2"	m	1,2000000	3,91	4,69
Insumo	E00033	SEDOP	Bucha de 1/2"	un	0,8000000	1,26	1,00
				LS =>	0,00	MO com LS =>	73,30
						Valor com BDI =>	167,36
				<b>Quant. =&gt;</b>	<b>12,00</b>	<b>Preço Total =&gt;</b>	<b>2.008,32</b>

<b>6.3</b>			<b>LUMINÁRIAS</b>				<b>1.062,00</b>
<b>6.3.1</b>	<b>Código</b>	<b>Banco</b>	<b>Descrição</b>	<b>Und</b>	<b>Quant.</b>	<b>Valor Unit</b>	<b>Total</b>
Composição	101645	SINAPI	LÂMPADA MISTA 160 W - FORNECIMENTO E INSTALAÇÃO. AF_08/2020	UN	1,0000000	27,66	27,66
Composição Auxiliar	88264	SINAPI	ELETRICISTA COM ENCARGOS COMPLEMENTARES	H	0,0274000	28,84	0,79
Composição Auxiliar	88247	SINAPI	AUXILIAR DE ELETRICISTA COM ENCARGOS COMPLEMENTARES	H	0,0274000	24,33	0,66
Insumo	00003755	SINAPI	LAMPADA DE LUZ MISTA 160 W, BASE E27 (220 V)	UN	1,0000000	26,21	26,21
				LS =>	0,00	MO com LS =>	0,90
						Valor com BDI =>	35,40
				<b>Quant. =&gt;</b>	<b>30,00</b>	<b>Preço Total =&gt;</b>	<b>1.062,00</b>

<b>7</b>			<b>INSTALAÇÕES HIDROSANITÁRIAS</b>				<b>9.223,92</b>
<b>7.1</b>			<b>ÁGUA FRIA</b>				<b>0,00</b>
<b>7.2</b>	<b>Código</b>	<b>Banco</b>	<b>Descrição</b>	<b>Und</b>	<b>Quant.</b>	<b>Valor Unit</b>	<b>Total</b>

Composição	180837	SEDOP	Reservatório em polietileno de 5.000 L	un	1,0000000	6.734,33	6.734,33
Composição Auxiliar	280008	SEDOP	AUXILIAR DE ENCANADOR OU BOMBEIRO HIDRÁULICO COM ENCARGOSCOMPLEMENTARES	h	5,0000000	24,27	121,35
Composição Auxiliar	280016	SEDOP	ENCANADOR OU BOMBEIRO HIDRÁULICO COM ENCARGOSCOMPLEMENTARES	h	5,0000000	30,03	150,15
Insumo	H00055	SEDOP	Fita de vedacao	m	3,0000000	0,29	0,87
Insumo	H00184	SEDOP	Flange de aço galvanizado - 20mm	un	2,0000000	10,68	21,36
Insumo	H00319	SEDOP	Reservatório em polietileno de 5.000 L	un	1,0000000	4.302,78	4.302,78
Insumo	H00186	SEDOP	Flange de aço galvanizado - 50mm	un	4,0000000	30,69	122,76
Insumo	H00185	SEDOP	Flange de aço galvanizado - 25mm	un	2,0000000	14,58	29,16
Insumo	D00224	SEDOP	Viga de peroba 6x16cm	m	5,0000000	397,18	1.985,90

LS => 0,00 MO com LS => 179,60  
Valor com BDI => 8.619,94

**Quant. => 1,00 Preço Total => 8.619,94**

<b>7.3</b>	<b>Código</b>	<b>Banco</b>	<b>Descrição</b>	<b>Und</b>	<b>Quant.</b>	<b>Valor Unit</b>	<b>Total</b>
Composição	191274	SEDOP	Torneira de bóia 3/4"	un	1,0000000	74,07	74,07
Composição Auxiliar	280016	SEDOP	ENCANADOR OU BOMBEIRO HIDRÁULICO COM ENCARGOSCOMPLEMENTARES	h	0,2800000	30,03	8,40
Composição Auxiliar	280008	SEDOP	AUXILIAR DE ENCANADOR OU BOMBEIRO HIDRÁULICO COM ENCARGOSCOMPLEMENTARES	h	0,2800000	24,27	6,79
Insumo	H00378	SEDOP	Torneira de bóia 3/4"	un	1,0000000	58,75	58,75
Insumo	H00055	SEDOP	Fita de vedacao	m	0,4700000	0,29	0,13

LS => 0,00 MO com LS => 10,05  
Valor com BDI => 94,80

**Quant. => 1,00 Preço Total => 94,80**

<b>7.4</b>			<b>ESGOTO</b>				<b>509,18</b>
<b>7.4.1</b>	<b>Código</b>	<b>Banco</b>	<b>Descrição</b>	<b>Und</b>	<b>Quant.</b>	<b>Valor Unit</b>	<b>Total</b>
Composição	98104	SINAPI	CAIXA DE GORDURA SIMPLES (CAPACIDADE: 36L), RETANGULAR, EM ALVENARIA COM TIJOLOS CERÂMICOS MACIÇOS, DIMENSÕES INTERNAS = 0,2X0,4 M, ALTURA INTERNA = 0,8 M. AF_12/2020	UN	1,0000000	397,80	397,80
Composição Auxiliar	88309	SINAPI	PEDREIRO COM ENCARGOS COMPLEMENTARES	H	3,8127000	28,51	108,70
Composição Auxiliar	97733	SINAPI	PEÇA RETANGULAR PRÉ-MOLDADA, VOLUME DE CONCRETO DE ATÉ 10 LITROS, TAXA DE AÇO APROXIMADA DE 30KG/M³. AF_03/2024	m³	0,0132000	3.772,61	49,79
Composição Auxiliar	101616	SINAPI	PREPARO DE FUNDO DE VALA COM LARGURA MENOR QUE 1,5 M (ACERTO DO SOLO NATURAL). AF_08/2020	m²	0,3500000	6,71	2,34
Composição Auxiliar	100475	SINAPI	ARGAMASSA TRAÇO 1:3 (EM VOLUME DE CIMENTO E AREIA MÉDIA ÚMIDA) COM ADIÇÃO DE IMPERMEABILIZANTE, PREPARO MECÂNICO COM BETONEIRA 400 L. AF_08/2019	m³	0,0848000	920,38	78,04
Composição Auxiliar	87316	SINAPI	ARGAMASSA TRAÇO 1:4 (EM VOLUME DE CIMENTO E AREIA GROSSA ÚMIDA) PARA CHAPISCO CONVENCIONAL, PREPARO MECÂNICO COM BETONEIRA 400 L. AF_08/2019	m³	0,0115000	618,26	7,10
Composição Auxiliar	88316	SINAPI	SERVENTE COM ENCARGOS COMPLEMENTARES	H	2,9957000	23,48	70,33



Composição Auxiliar	94970	SINAPI	CONCRETO FCK = 20MPA, TRAÇO 1:2,7:3 (EM MASSA SECA DE CIMENTO/ AREIA MÉDIA/ BRITA 1) - PREPARO MECÂNICO COM BETONEIRA 600 L. AF_05/2021	m³	0,0223000	681,74	15,20
Insumo	00007258	SINAPI	TIJOLO CERAMICO MACICO COMUM DE *5 X 10 X 20* CM (L X A X C)	UN	102,5970000	0,60	61,55
Insumo	00004491	SINAPI	PONTALETE *7,5 X 7,5* CM EM PINUS, MISTA OU EQUIVALENTE DA REGIAO - BRUTA	M	0,0592000	10,64	0,62
Insumo	00005069	SINAPI	PREGO DE ACO POLIDO COM CABECA 17 X 27 (2 1/2 X 11)	KG	0,0062000	18,92	0,11
Insumo	00006193	SINAPI	TABUA NAO APARELHADA *2,5 X 20* CM, EM MACARANDUBA/MASSARANDUBA, ANGELIM OU EQUIVALENTE DA REGIAO - BRUTA	M	0,2208000	16,95	3,74
Insumo	00004517	SINAPI	SARRAFO *2,5 X 7,5* CM EM PINUS, MISTA OU EQUIVALENTE DA REGIAO - BRUTA	M	0,0704000	3,72	0,26
Insumo	00002692	SINAPI	DESMOLDANTE PROTETOR PARA FORMAS DE MADEIRA, DE BASE OLEOSA EMULSIONADA EM AGUA	L	0,0027000	8,01	0,02
LS =>					0,00	MO com LS =>	140,21
						Valor com BDI =>	509,18
Quant. =>					1,00	Preço Total =>	509,18

<b>8</b>			<b>SISTEMA DE PROTEÇÃO CONTRA INCÊNDIO</b>				<b>576,34</b>
<b>8.1</b>	<b>Código</b>	<b>Banco</b>	<b>Descrição</b>	<b>Und</b>	<b>Quant.</b>	<b>Valor Unit</b>	<b>Total</b>
Composição	201507	SEDOP	Extintor de incêndio ABC - 6Kg	un	1,0000000	225,14	225,14
Composição Auxiliar	280004	SEDOP	AJUDANTE DE PEDREIRO COM ENCARGOS COMPLEMENTARES	h	0,4000000	24,87	9,94
Composição Auxiliar	280023	SEDOP	PEDREIRO COM ENCARGOS COMPLEMENTARES	h	0,4000000	30,75	12,30
Insumo	D00275	SEDOP	Bucha / parafuso (médio)	un	2,0000000	1,45	2,90
Insumo	D00419	SEDOP	Extintor de incêndio ABC - 6Kg	un	1,0000000	200,00	200,00
LS =>					0,00	MO com LS =>	14,37
						Valor com BDI =>	288,17
Quant. =>					2,00	Preço Total =>	576,34

<b>9</b>			<b>AMPLIAÇÃO</b>				<b>0,00</b>
<b>10</b>			<b>SERVIÇOS PRELIMINARES</b>				<b>367,34</b>
<b>10.1</b>	<b>Código</b>	<b>Banco</b>	<b>Descrição</b>	<b>Und</b>	<b>Quant.</b>	<b>Valor Unit</b>	<b>Total</b>
Composição	010008	SEDOP	Limpeza do terreno	m²	1,0000000	6,22	6,22
Composição Auxiliar	280026	SEDOP	SERVENTE COM ENCARGOS COMPLEMENTARES	h	0,2500000	24,89	6,22
LS =>					0,00	MO com LS =>	3,78
						Valor com BDI =>	7,96
Quant. =>					22,25	Preço Total =>	177,11

<b>10.2</b>	<b>Código</b>	<b>Banco</b>	<b>Descrição</b>	<b>Und</b>	<b>Quant.</b>	<b>Valor Unit</b>	<b>Total</b>
Composição	010009	SEDOP	Locação da obra a trena	m²	1,0000000	6,68	6,68

Composição Auxiliar	280026	SEDOP	SERVENTE COM ENCARGOS COMPLEMENTARES	h	0,0500000	24,89	1,24
Composição Auxiliar	280013	SEDOP	CARPINTEIRO COM ENCARGOS COMPLEMENTARES	h	0,0700000	30,39	2,12
Insumo	D00043	SEDOP	Arame recozido No. 18	kg	0,0020000	13,49	0,02
Insumo	D00081	SEDOP	Prego 2 1/2"x10	kg	0,0030000	18,68	0,05
Insumo	D00281	SEDOP	Pernamanca 3" x 2" 4 m - madeira branca	Dz	0,0100000	200,00	2,00
Insumo	D00016	SEDOP	Tábua de madeira branca 4m	Dz	0,0100000	113,40	1,13
Insumo	D00238	SEDOP	Linha de nylon no. 80	RI	0,0100000	12,90	0,12
LS =>					0,00	MO com LS =>	2,20
						Valor com BDI =>	8,55
Quant. =>					22,25	Preço Total =>	190,23

11			MOVIMENTAÇÃO DE TERRA				486,78
11.1	Código	Banco	Descrição	Und	Quant.	Valor Unit	Total
Composição	030010	SEDOP	Escavação manual de ate 1.50m de profundidade	m³	1,0000000	99,56	99,56
Composição Auxiliar	280026	SEDOP	SERVENTE COM ENCARGOS COMPLEMENTARES	h	4,0000000	24,89	99,56
LS =>					0,00	MO com LS =>	60,56
						Valor com BDI =>	127,43
Quant. =>					3,82	Preço Total =>	486,78

12			FUNDAÇÕES				9.255,74
12.1			SAPATA				3.958,54
12.1.1	Código	Banco	Descrição	Und	Quant.	Valor Unit	Total
Composição	040257	SEDOP	Lastro de concreto magro c/ seixo	m³	1,0000000	985,74	985,74
Composição Auxiliar	280023	SEDOP	PEDREIRO COM ENCARGOS COMPLEMENTARES	h	2,0000000	30,75	61,50
Composição Auxiliar	280026	SEDOP	SERVENTE COM ENCARGOS COMPLEMENTARES	h	16,0000000	24,89	398,24
Insumo	J00003	SEDOP	Cimento	SC	4,4000000	55,00	242,00
Insumo	J00005	SEDOP	Areia	m³	0,6800000	120,00	81,60
Insumo	J00007	SEDOP	Seixo lavado	m³	0,8800000	230,00	202,40
LS =>					0,00	MO com LS =>	284,06
						Valor com BDI =>	1.261,74
Quant. =>					0,15	Preço Total =>	189,26

12.1.2	Código	Banco	Descrição	Und	Quant.	Valor Unit	Total
Composição	040283	SEDOP	Bloco em concreto armado p/ fundação (incl. forma)	m³	1,0000000	3.926,34	3.926,34
Composição Auxiliar	050038	SEDOP	Armação p/ concreto	kg	60,0000000	15,42	925,20
Composição Auxiliar	050036	SEDOP	Forma c/ madeira branca (incl. desforma)	m²	12,0000000	167,55	2.010,60
Composição Auxiliar	050259	SEDOP	Concreto c/ seixo Fck= 20 MPA (incl. lançamento e adensamento)	m³	1,0000000	990,54	990,54

LS => 0,00 MO com LS => 1.169,43  
 Valor com BDI => 5.025,71

Quant. => 0,75 Preço Total => 3.769,28

<b>12.2</b>			<b>BALDRAME</b>				<b>5.297,20</b>
<b>12.2.1</b>	<b>Código</b>	<b>Banco</b>	<b>Descrição</b>	<b>Und</b>	<b>Quant.</b>	<b>Valor Unit</b>	<b>Total</b>
Composição	040284	SEDOP	Baldrame em concreto armado c/ cinta de amarração	m³	1,0000000	3.695,04	3.695,04
Composição Auxiliar	050259	SEDOP	Concreto c/ seixo Fck= 20 MPA (incl. lançamento e adensamento)	m³	1,0000000	990,54	990,54
Composição Auxiliar	050038	SEDOP	Armação p/ concreto	kg	45,0000000	15,42	693,90
Composição Auxiliar	050036	SEDOP	Forma c/ madeira branca (incl. desforma)	m²	12,0000000	167,55	2.010,60

LS => 0,00 MO com LS => 1.113,03  
 Valor com BDI => 4.729,65

Quant. => 1,12 Preço Total => 5.297,20

<b>13</b>			<b>ESTRUTURA</b>				<b>4.781,01</b>
<b>13.1</b>			<b>CONCRETO ARMADO - PILARES</b>				<b>1.911,36</b>
<b>13.1.1</b>	<b>Código</b>	<b>Banco</b>	<b>Descrição</b>	<b>Und</b>	<b>Quant.</b>	<b>Valor Unit</b>	<b>Total</b>
Composição	050766	SEDOP	Concreto armado fck=25MPA c/ forma mad. branca (incl. lançamento e adensamento)	m³	1,0000000	4.266,44	4.266,44
Composição Auxiliar	050036	SEDOP	Forma c/ madeira branca (incl. desforma)	m²	12,0000000	167,55	2.010,60
Composição Auxiliar	050038	SEDOP	Armação p/ concreto	kg	80,0000000	15,42	1.233,60
Composição Auxiliar	050740	SEDOP	Concreto c/ seixo Fck= 25MPA (incl. lançamento e adensamento)	m³	1,0000000	1.022,24	1.022,24

LS => 0,00 MO com LS => 1.244,63  
 Valor com BDI => 5.461,04

Quant. => 0,35 Preço Total => 1.911,36

<b>13.2</b>			<b>VERGAS E CONTRAVERGAS</b>				<b>2.869,65</b>
<b>13.2.1</b>	<b>Código</b>	<b>Banco</b>	<b>Descrição</b>	<b>Und</b>	<b>Quant.</b>	<b>Valor Unit</b>	<b>Total</b>
Composição	93188	SINAPI	VERGA MOLDADA IN LOCO EM CONCRETO PARA PORTAS COM ATÉ 1,5 M DE VÃO. AF_03/2016	M	1,0000000	90,19	90,19
Composição Auxiliar	88316	SINAPI	SERVENTE COM ENCARGOS COMPLEMENTARES	H	0,1930000	23,48	4,53
Composição Auxiliar	94970	SINAPI	CONCRETO FCK = 20MPA, TRAÇO 1:2,7:3 (EM MASSA SECA DE CIMENTO/ AREIA MÉDIA/ BRITA 1) - PREPARO MECÂNICO COM BETONEIRA 600 L. AF_05/2021	m³	0,0120000	681,74	8,18
Composição Auxiliar	92800	SINAPI	CORTE E DOBRA DE AÇO CA-60, DIÂMETRO DE 5,0 MM. AF_06/2022	KG	0,3080000	10,96	3,37
Composição Auxiliar	88309	SINAPI	PEDREIRO COM ENCARGOS COMPLEMENTARES	H	0,3860000	28,51	11,00

Composição Auxiliar	92270	SINAPI	FABRICAÇÃO DE FÔRMA PARA VIGAS, COM MADEIRA SERRADA, E = 25 MM. AF_09/2020	m²	0,3000000	162,52	48,75
Insumo	00002692	SINAPI	DESMOLDANTE PROTETOR PARA FORMAS DE MADEIRA, DE BASE OLEOSA EMULSIONADA EM AGUA	L	0,0050000	8,01	0,04
Insumo	00039017	SINAPI	ESPACADOR / DISTANCIADOR CIRCULAR COM ENTRADA LATERAL, EM PLASTICO, PARA VERGALHAO *4,2 A 12,5* MM, COBRIMENTO 20 MM	UN	6,0000000	0,22	1,32
Insumo	00004491	SINAPI	PONTELETE *7,5 X 7,5* CM EM PINUS, MISTA OU EQUIVALENTE DA REGIAO - BRUTA	M	1,2220000	10,64	13,00
LS =>					0,00	MO com LS =>	17,50
						Valor com BDI =>	115,44
Quant. =>					15,00	Preço Total =>	1.731,60

13.2.2	Código	Banco	Descrição	Und	Quant.	Valor Unit	Total
Composição	93197	SINAPI	CONTRAVERGA MOLDADA IN LOCO EM CONCRETO, ESPESSURA DE *20* CM. AF_03/2024	M	1,0000000	65,86	65,86
Composição Auxiliar	92270	SINAPI	FABRICAÇÃO DE FÔRMA PARA VIGAS, COM MADEIRA SERRADA, E = 25 MM. AF_09/2020	m²	0,0760000	162,52	12,35
Composição Auxiliar	88316	SINAPI	SERVENTE COM ENCARGOS COMPLEMENTARES	H	0,1680000	23,48	3,94
Composição Auxiliar	94964	SINAPI	CONCRETO FCK = 20MPA, TRAÇO 1:2,7:3 (EM MASSA SECA DE CIMENTO/ AREIA MÉDIA/ BRITA 1) - PREPARO MECÂNICO COM BETONEIRA 400 L. AF_05/2021	m³	0,0430000	694,57	29,86
Composição Auxiliar	92802	SINAPI	CORTE E DOBRA DE AÇO CA-50, DIÂMETRO DE 8,0 MM. AF_06/2022	KG	0,7900000	11,09	8,76
Composição Auxiliar	88309	SINAPI	PEDREIRO COM ENCARGOS COMPLEMENTARES	H	0,3350000	28,51	9,55
Insumo	00002692	SINAPI	DESMOLDANTE PROTETOR PARA FORMAS DE MADEIRA, DE BASE OLEOSA EMULSIONADA EM AGUA	L	0,0100000	8,01	0,08
Insumo	00039017	SINAPI	ESPACADOR / DISTANCIADOR CIRCULAR COM ENTRADA LATERAL, EM PLASTICO, PARA VERGALHAO *4,2 A 12,5* MM, COBRIMENTO 20 MM	UN	6,0000000	0,22	1,32
LS =>					0,00	MO com LS =>	13,07
						Valor com BDI =>	84,30
Quant. =>					13,50	Preço Total =>	1.138,05

14			PAREDES E PAINES				10.678,62
14.1			ALVENARIA E VEDAÇÃO				10.678,62
14.1.1	Código	Banco	Descrição	Und	Quant.	Valor Unit	Total
Composição	060046	SEDOP	Alvenaria tijolo de barro a cutelo	m²	1,0000000	129,35	129,35
Composição Auxiliar	110764	SEDOP	Argamassa de cimento,areia e adit. plast. 1:6	m³	0,0200000	575,75	11,51
Composição Auxiliar	280026	SEDOP	SERVENTE COM ENCARGOS COMPLEMENTARES	h	1,0000000	24,89	24,89
Composição Auxiliar	280023	SEDOP	PEDREIRO COM ENCARGOS COMPLEMENTARES	h	2,0000000	30,75	61,50
Insumo	D00036	SEDOP	Tijolo de barro 14x19x9	un	37,0000000	0,85	31,45
LS =>					0,00	MO com LS =>	58,90

Valor com BDI => 165,56

Quant. => 64,50 Preço Total => 10.678,62

<b>15</b>			<b>ESQUADRIAS</b>				<b>6.620,04</b>
<b>15.1</b>			<b>PORTAS</b>				<b>2.613,78</b>
<b>15.1.1</b>	<b>Código</b>	<b>Banco</b>	<b>Descrição</b>	<b>Und</b>	<b>Quant.</b>	<b>Valor Unit</b>	<b>Total</b>
Composição	090065	SEDOP	Esquadria mad. e=3cm c/ caix. aduela e alizar	m²	1,0000000	600,60	600,60
Composição	280013	SEDOP	CARPINTEIRO COM ENCARGOS COMPLEMENTARES	h	3,2000000	30,39	97,24
Auxiliar							
Composição	280023	SEDOP	PEDREIRO COM ENCARGOS COMPLEMENTARES	h	0,3000000	30,75	9,22
Auxiliar							
Composição	280002	SEDOP	AJUDANTE DE CARPINTEIRO COM ENCARGOS COMPLEMENTARES	h	1,2000000	24,65	29,58
Auxiliar							
Insumo	D00094	SEDOP	Esquadria de madeira maciça	m²	1,0000000	263,02	263,02
Insumo	D00096	SEDOP	Caixilho em madeira de lei	m²	0,6000000	180,00	108,00
Insumo	D00097	SEDOP	Alizar em madeira de lei	m	6,0000000	15,59	93,54

LS => 0,00 MO com LS => 90,76

Valor com BDI => 768,76

Quant. => 3,40 Preço Total => 2.613,78

<b>15.2</b>			<b>JANELAS</b>				<b>4.006,26</b>
<b>15.2.1</b>	<b>Código</b>	<b>Banco</b>	<b>Descrição</b>	<b>Und</b>	<b>Quant.</b>	<b>Valor Unit</b>	<b>Total</b>
Composição	091512	SEDOP	Esquadria de correr em vidro temperado de 8mm	m²	1,0000000	869,42	869,42
Composição	280023	SEDOP	PEDREIRO COM ENCARGOS COMPLEMENTARES	h	3,5000000	30,75	107,62
Auxiliar							
Composição	280004	SEDOP	AJUDANTE DE PEDREIRO COM ENCARGOS COMPLEMENTARES	h	3,5000000	24,87	87,04
Auxiliar							
Insumo	D00473	SEDOP	Ferragens para esquadria de correr	CJ	1,0000000	214,72	214,72
Insumo	D00394	SEDOP	Vidro temperado incolor e=8mm	m²	1,0500000	438,14	460,04

LS => 0,00 MO com LS => 125,78

Valor com BDI => 1.112,85

Quant. => 3,60 Preço Total => 4.006,26

<b>16</b>			<b>REVESTIMENTO</b>				<b>17.031,11</b>
<b>16.1</b>	<b>Código</b>	<b>Banco</b>	<b>Descrição</b>	<b>Und</b>	<b>Quant.</b>	<b>Valor Unit</b>	<b>Total</b>
Composição	110143	SEDOP	Chapisco de cimento e areia no traço 1:3	m²	1,0000000	16,91	16,91
Composição	110248	SEDOP	Argamassa de cimento e areia no traço 1:3	m³	0,0070000	828,15	5,79
Auxiliar							
Composição	280023	SEDOP	PEDREIRO COM ENCARGOS COMPLEMENTARES	h	0,2000000	30,75	6,15
Auxiliar							
Composição	280026	SEDOP	SERVENTE COM ENCARGOS COMPLEMENTARES	h	0,2000000	24,89	4,97
Auxiliar							

LS => 0,00 MO com LS => 7,88

Valor com BDI => 21,64

Quant. => 129,00 Preço Total => 2.791,56

16.2	Código	Banco	Descrição	Und	Quant.	Valor Unit	Total
Composição	110763	SEDOP	Reboco com argamassa 1:6:Adit. Plast.	m²	1,0000000	50,80	50,80
Composição Auxiliar	280004	SEDOP	AJUDANTE DE PEDREIRO COM ENCARGOS COMPLEMENTARES	h	0,5200000	24,87	12,93
Composição Auxiliar	280023	SEDOP	PEDREIRO COM ENCARGOS COMPLEMENTARES	h	0,6700000	30,75	20,60
Composição Auxiliar	110764	SEDOP	Argamassa de cimento,areia e adit. plast. 1:6	m³	0,0300000	575,75	17,27

LS => 0,00 MO com LS => 24,72  
Valor com BDI => 65,02

Quant. => 129,00 Preço Total => 8.387,58

16.3	Código	Banco	Descrição	Und	Quant.	Valor Unit	Total
Composição	131026	SEDOP	Cerâmica anti-derrapante	m²	1,0000000	84,73	84,73
Composição Auxiliar	280023	SEDOP	PEDREIRO COM ENCARGOS COMPLEMENTARES	h	1,0000000	30,75	30,75
Composição Auxiliar	280026	SEDOP	SERVENTE COM ENCARGOS COMPLEMENTARES	h	0,5000000	24,89	12,44
Insumo	A00002	SEDOP	Cerâmica anti-derrapante	m²	1,0500000	27,81	29,20
Insumo	D00079	SEDOP	Rejunte cimentício colorido p/ porcelanato e cerâmicas	kg	1,0000000	5,59	5,59
Insumo	D00080	SEDOP	Argamassa AC-II	kg	5,0000000	1,35	6,75

LS => 0,00 MO com LS => 28,48  
Valor com BDI => 108,45

Quant. => 22,25 Preço Total => 2.413,01

16.4			FORRO				3.438,96
16.4.1	Código	Banco	Descrição	Und	Quant.	Valor Unit	Total
Composição	140348	SEDOP	Barroteamento em madeira de lei p/ forro PVC	m²	1,0000000	78,25	78,25
Composição Auxiliar	280013	SEDOP	CARPINTEIRO COM ENCARGOS COMPLEMENTARES	h	0,9000000	30,39	27,35
Composição Auxiliar	280002	SEDOP	AJUDANTE DE CARPINTEIRO COM ENCARGOS COMPLEMENTARES	h	0,9000000	24,65	22,18
Insumo	D00084	SEDOP	Prego 1 1/2"x13	kg	0,2000000	18,62	3,72
Insumo	D00012	SEDOP	Ripão em madeira de lei 2"x1" serr.	Dz	0,1000000	250,00	25,00

LS => 0,00 MO com LS => 32,21  
Valor com BDI => 100,16

Quant. => 22,25 Preço Total => 2.228,56

16.4.2	Código	Banco	Descrição	Und	Quant.	Valor Unit	Total
Composição	141336	SEDOP	Forro em lambri de PVC	m²	1,0000000	42,50	42,50
Composição Auxiliar	280013	SEDOP	CARPINTEIRO COM ENCARGOS COMPLEMENTARES	h	0,3000000	30,39	9,11



Composição Auxiliar	280002	SEDOP	AJUDANTE DE CARPINTEIRO COM ENCARGOS COMPLEMENTARES	h	0,3000000	24,65	7,39
Insumo	A00024	SEDOP	Forro em lambri de PVC	m²	1,0000000	26,00	26,00
				LS =>	0,00	MO com LS =>	10,73
						Valor com BDI =>	54,40
				<b>Quant. =&gt;</b>	<b>22,25</b>	<b>Preço Total =&gt;</b>	<b>1.210,40</b>

<b>17</b>			<b>PISOS, RODAPES, SOLEIRAS E PEITORIS</b>				<b>6.230,76</b>
<b>17.1</b>	<b>Código</b>	<b>Banco</b>	<b>Descrição</b>	<b>Und</b>	<b>Quant.</b>	<b>Valor Unit</b>	<b>Total</b>
Composição	90932	SINAPI	CONTRAPISO ACÚSTICO EM ARGAMASSA TRAÇO 1:4 (CIMENTO E AREIA), PREPARO MANUAL, APLICADO EM ÁREAS SECAS, ACABAMENTO NÃO REFORÇADO, ESPESSURA 5CM. AF_07/2021	m²	1,0000000	104,28	104,28
Composição Auxiliar	88316	SINAPI	SERVENTE COM ENCARGOS COMPLEMENTARES	H	0,2270000	23,48	5,32
Composição Auxiliar	88309	SINAPI	PEDREIRO COM ENCARGOS COMPLEMENTARES	H	0,4540000	28,51	12,94
Composição Auxiliar	87373	SINAPI	ARGAMASSA TRAÇO 1:4 (EM VOLUME DE CIMENTO E AREIA MÉDIA ÚMIDA) PARA CONTRAPISO, PREPARO MANUAL. AF_08/2019	m³	0,0607000	920,77	55,89
Insumo	00010931	SINAPI	TELA DE ARAME GALVANIZADA, HEXAGONAL, FIO 0,56 MM (24 BWG), MALHA 1/2", H = 1 M	M²	1,1430000	17,20	19,65
Insumo	00038545	SINAPI	MANTA DE POLIETILENO EXPANDIDO (PEBD), E = 5 MM	m²	1,4350000	7,31	10,48
				LS =>	0,00	MO com LS =>	20,76
						Valor com BDI =>	133,47
				<b>Quant. =&gt;</b>	<b>22,25</b>	<b>Preço Total =&gt;</b>	<b>2.969,70</b>

<b>17.2</b>	<b>Código</b>	<b>Banco</b>	<b>Descrição</b>	<b>Und</b>	<b>Quant.</b>	<b>Valor Unit</b>	<b>Total</b>
Composição	170267	SBC	CERAMICA 50x50cm PARA PISO BRANCO anti-derrapante	m²	1,0000000	55,46	55,46
Insumo	099215	SBC	AJUDANTE ESPECIALIZADO - AZULEJISTA	H	0,2970000	15,31	4,54
Insumo	002142	SBC	CERAMICA 50x50cm PARA PISO BRILHANTE EXTRA BRANCO FORMIGRES	m²	1,1000000	27,90	30,69
Insumo	042521	SBC	ARGAMASSA PREFABRICADA PARA CERAMICA (4,50kg/m2)	KG	4,5000000	1,40	6,30
Insumo	042519	SBC	ARGAMASSA PRONTA PARA REJUNTAMENTO CERAMICO(0,45kg/m2)	KG	0,2500000	9,68	2,42
Insumo	099663	SBC	AZULEJISTA/LADRILHISTA	H	0,5640000	20,41	11,51
				LS =>	0,00	MO com LS =>	16,05
						Valor com BDI =>	70,98
				<b>Quant. =&gt;</b>	<b>22,25</b>	<b>Preço Total =&gt;</b>	<b>1.579,30</b>

<b>17.3</b>	<b>Código</b>	<b>Banco</b>	<b>Descrição</b>	<b>Und</b>	<b>Quant.</b>	<b>Valor Unit</b>	<b>Total</b>
Composição	120164	SEDOP	Rodape ceramico h=8cm	m	1,0000000	28,14	28,14
Composição Auxiliar	280023	SEDOP	PEDREIRO COM ENCARGOS COMPLEMENTARES	h	0,3000000	30,75	9,22
Composição Auxiliar	280026	SEDOP	SERVENTE COM ENCARGOS COMPLEMENTARES	h	0,2000000	24,89	4,97
Insumo	A00007	SEDOP	Rodape ceramico h=8cm	m	1,1000000	11,58	12,73
Insumo	D00079	SEDOP	Rejunte cimentício colorido p/ porcelanato e cerâmicas	kg	0,1000000	5,59	0,55

Insumo	D00080	SEDOP	Argamassa AC-II	kg	0,5000000	1,35	0,67
				LS =>	0,00	MO com LS =>	9,29
						Valor com BDI =>	36,01
				<b>Quant. =&gt;</b>	<b>23,90</b>	<b>Preço Total =&gt;</b>	<b>860,63</b>

<b>17.4</b>	<b>Código</b>	<b>Banco</b>	<b>Descrição</b>	<b>Und</b>	<b>Quant.</b>	<b>Valor Unit</b>	<b>Total</b>
Composição	120165	SEDOP	Soleira em marmore branco e=2cm	m²	1,0000000	991,43	991,43
Composição Auxiliar	280026	SEDOP	SERVENTE COM ENCARGOS COMPLEMENTARES	h	0,8000000	24,89	19,91
Composição Auxiliar	280023	SEDOP	PEDREIRO COM ENCARGOS COMPLEMENTARES	h	0,8000000	30,75	24,60
Insumo	A00021	SEDOP	Mármore branco p/ soleira e peitoril e=2cm	m²	1,0400000	899,12	935,08
Insumo	D00345	SEDOP	Argamassa AC-III	kg	4,0000000	2,96	11,84
				LS =>	0,00	MO com LS =>	28,83
						Valor com BDI =>	1.269,03
				<b>Quant. =&gt;</b>	<b>0,20</b>	<b>Preço Total =&gt;</b>	<b>253,80</b>

<b>17.5</b>	<b>Código</b>	<b>Banco</b>	<b>Descrição</b>	<b>Und</b>	<b>Quant.</b>	<b>Valor Unit</b>	<b>Total</b>
Composição	120481	SEDOP	Peitoril em marmore branco e=2cm	m²	1,0000000	1.055,31	1.055,31
Composição Auxiliar	280023	SEDOP	PEDREIRO COM ENCARGOS COMPLEMENTARES	h	0,8000000	30,75	24,60
Composição Auxiliar	280026	SEDOP	SERVENTE COM ENCARGOS COMPLEMENTARES	h	0,8000000	24,89	19,91
Insumo	D00345	SEDOP	Argamassa AC-III	kg	4,5000000	2,96	13,32
Insumo	A00025	SEDOP	Mármore branco p/ peitoril c/ rebaixo	m²	1,0400000	959,12	997,48
				LS =>	0,00	MO com LS =>	28,83
						Valor com BDI =>	1.350,79
				<b>Quant. =&gt;</b>	<b>0,42</b>	<b>Preço Total =&gt;</b>	<b>567,33</b>

<b>18</b>			<b>PINTURA</b>				<b>8.853,98</b>
<b>18.1</b>	<b>Código</b>	<b>Banco</b>	<b>Descrição</b>	<b>Und</b>	<b>Quant.</b>	<b>Valor Unit</b>	<b>Total</b>
Composição	151285	SEDOP	Latex acrílica acetinada c/ massa e selador - interna e externa	m²	1,0000000	52,17	52,17
Composição Auxiliar	280026	SEDOP	SERVENTE COM ENCARGOS COMPLEMENTARES	h	0,3500000	24,89	8,71
Composição Auxiliar	280024	SEDOP	PINTOR COM ENCARGOS COMPLEMENTARES	h	0,7000000	32,42	22,69
Insumo	P00050	SEDOP	Latex acrílica acetinada	GL	0,0800000	144,95	11,59
Insumo	P00022	SEDOP	Massa acrílica	GL	0,1100000	57,90	6,36
Insumo	P00007	SEDOP	Lixa para parede	un	0,5000000	1,10	0,55
Insumo	P00028	SEDOP	Líquido selador acrílico	GL	0,0500000	45,55	2,27
				LS =>	0,00	MO com LS =>	19,82
						Valor com BDI =>	66,77
				<b>Quant. =&gt;</b>	<b>129,00</b>	<b>Preço Total =&gt;</b>	<b>8.613,33</b>

18.2	Código	Banco	Descrição	Und	Quant.	Valor Unit	Total
Composição	150134	SEDOP	Esmalte sobre madeira c/ massa e selador	m²	1,0000000	55,30	55,30
Composição Auxiliar	280024	SEDOP	PINTOR COM ENCARGOS COMPLEMENTARES	h	0,7000000	32,42	22,69
Composição Auxiliar	280026	SEDOP	SERVENTE COM ENCARGOS COMPLEMENTARES	h	0,7000000	24,89	17,42
Insumo	P00019	SEDOP	Tinta esmalte	GL	0,0400000	145,90	5,83
Insumo	P00022	SEDOP	Massa acrílica	GL	0,0600000	57,90	3,47
Insumo	P00014	SEDOP	Lixa para madeira	un	0,6000000	1,10	0,66
Insumo	P00030	SEDOP	Liquido selador p/madeira	GL	0,0400000	114,95	4,59
Insumo	P00027	SEDOP	Aguarraz	GL	0,0100000	64,53	0,64
				LS =>	0,00	MO com LS =>	25,12
						Valor com BDI =>	70,78

Quant. => 3,40 Preço Total => 240,65

19			INSTALAÇÃO ELÉTRICA				2.877,35
19.1			PONTOS, TOMADAS, E INTERRUPTORES				2.070,45
19.1.1	Código	Banco	Descrição	Und	Quant.	Valor Unit	Total
Composição	170081	SEDOP	Ponto de luz / força (c/tubul., cx. e fiação) ate 200W	pt	1,0000000	323,51	323,51
Composição Auxiliar	280007	SEDOP	AUXILIAR DE ELETRICISTA COM ENCARGOS COMPLEMENTARES	h	5,0000000	25,26	126,30
Composição Auxiliar	280014	SEDOP	ELETRICISTA COM ENCARGOS COMPLEMENTARES	h	5,0000000	31,13	155,65
Insumo	E00034	SEDOP	Arruela de 1/2"	un	2,0000000	0,89	1,78
Insumo	E00012	SEDOP	Eletroduto PVC Rígido de 1/2"	m	3,0000000	3,91	11,73
Insumo	E00008	SEDOP	Cabo de cobre 2,5mm2 -750V	m	9,0000000	2,64	23,76
Insumo	E00019	SEDOP	Caixa de derivação 4"x2"- Plástica	un	1,0000000	1,77	1,77
Insumo	E00033	SEDOP	Bucha de 1/2"	un	2,0000000	1,26	2,52
				LS =>	0,00	MO com LS =>	183,25
						Valor com BDI =>	414,09

Quant. => 5,00 Preço Total => 2.070,45

19.2			LUMINÁRIAS				806,90
19.2.1	Código	Banco	Descrição	Und	Quant.	Valor Unit	Total
Composição	100920	SINAPI	LÂMPADA FLUORESCENTE ESPIRAL BRANCA 65 W, BASE E27 - FORNECIMENTO E INSTALAÇÃO. AF_02/2020	UN	1,0000000	126,08	126,08
Composição Auxiliar	88247	SINAPI	AUXILIAR DE ELETRICISTA COM ENCARGOS COMPLEMENTARES	H	0,0690000	24,33	1,67
Composição Auxiliar	88264	SINAPI	ELETRICISTA COM ENCARGOS COMPLEMENTARES	H	0,1655000	28,84	4,77
Insumo	00038192	SINAPI	LAMPADA FLUORESCENTE ESPIRAL BRANCA 65 W, BASE E27 (127/220 V)	UN	1,0000000	116,65	116,65
Insumo	00012295	SINAPI	SOQUETE DE BAQUELITE BASE E27, PARA LAMPADAS	UN	1,0000000	2,99	2,99
				LS =>	0,00	MO com LS =>	4,12
						Valor com BDI =>	161,38

Quant. => 5,00 Preço Total => 806,90

20							
20.1	Código	Banco	Descrição	Und	Quant.	Valor Unit	Total
Composição	180299	SEDOP	Ponto de agua (incl. tubos e conexoes)	pt	1,00000000	461,04	461,04
Composição Auxiliar	280008	SEDOP	AUXILIAR DE ENCANADOR OU BOMBEIRO HIDRÁULICO COM ENCARGOSCOMPLEMENTARES	h	6,00000000	24,27	145,62
Composição Auxiliar	280016	SEDOP	ENCANADOR OU BOMBEIRO HIDRÁULICO COM ENCARGOSCOMPLEMENTARES	h	4,00000000	30,03	120,12
Insumo	H00006	SEDOP	Tubo em PVC - JS - 25mm (LH)	m	9,00000000	8,86	79,74
Insumo	H00116	SEDOP	Te em PVC - JS - 25mm (LH)	un	0,75000000	1,67	1,25
Insumo	H00400	SEDOP	Joelho/Cotovelo 90o PVC SRM - 25mm X 3/4" (LH)	un	1,00000000	9,11	9,11
Insumo	H00075	SEDOP	Adaptador curto em PVC 1 1/2" (LH)	un	0,75000000	5,28	3,96
Insumo	H00093	SEDOP	Joelho/Cotovelo 90o em PVC - JS - 25mm-LH	un	2,00000000	1,33	2,66
Insumo	H00082	SEDOP	Adaptador curto em PVC 3/4" (LH)	un	1,00000000	2,22	2,22
Insumo	H00157	SEDOP	Tubo em PVC - JS - 50mm (LH)	m	3,00000000	32,12	96,36
				LS =>	0,00	MO com LS =>	173,84
				Valor com BDI =>			590,13

Quant. => 2,00 Preço Total => 1.180,26

20.2							
20.2	Código	Banco	Descrição	Und	Quant.	Valor Unit	Total
Composição	180214	SEDOP	Ponto de esgoto (incl. tubos, conexoes,cx. e ralos)	pt	1,00000000	522,64	522,64
Composição Auxiliar	280016	SEDOP	ENCANADOR OU BOMBEIRO HIDRÁULICO COM ENCARGOSCOMPLEMENTARES	h	8,00000000	30,03	240,24
Composição Auxiliar	280008	SEDOP	AUXILIAR DE ENCANADOR OU BOMBEIRO HIDRÁULICO COM ENCARGOSCOMPLEMENTARES	h	8,00000000	24,27	194,16
Insumo	H00084	SEDOP	Junção simples inv.45 em PVC - JS - 75x75mm (LS)	un	0,25000000	17,18	4,29
Insumo	H00086	SEDOP	Ralo PVC c/ saída 100x53x40mm	un	0,25000000	11,36	2,84
Insumo	H00088	SEDOP	Joelho/Cotovelo 90o em PVC - JS - 40mm-LH	un	0,50000000	6,56	3,28
Insumo	H00004	SEDOP	Tubo em PVC - 40mm (LS)	m	4,00000000	7,87	31,48
Insumo	H00008	SEDOP	Caixa sifonada de PVC c/ grelha - 100x100x50mm	un	0,25000000	26,70	6,67
Insumo	H00085	SEDOP	Curva 45 em PVC - JS - 75mm (LH)	un	0,50000000	39,11	19,55
Insumo	H00089	SEDOP	Te longo em PVC - JS - 100x75mm (LS)	un	0,25000000	8,90	2,22
Insumo	H00003	SEDOP	Tubo em PVC - 50mm (LS)	m	1,50000000	11,94	17,91
				LS =>	0,00	MO com LS =>	287,36
				Valor com BDI =>			668,97

Quant. => 1,00 Preço Total => 668,97

20.3							
20.3	Código	Banco	Descrição	Und	Quant.	Valor Unit	Total
Composição	180299	SEDOP	Ponto de agua (incl. tubos e conexoes)	pt	1,00000000	461,04	461,04
Composição Auxiliar	280008	SEDOP	AUXILIAR DE ENCANADOR OU BOMBEIRO HIDRÁULICO COM ENCARGOSCOMPLEMENTARES	h	6,00000000	24,27	145,62
Composição Auxiliar	280016	SEDOP	ENCANADOR OU BOMBEIRO HIDRÁULICO COM ENCARGOSCOMPLEMENTARES	h	4,00000000	30,03	120,12
Insumo	H00006	SEDOP	Tubo em PVC - JS - 25mm (LH)	m	9,00000000	8,86	79,74
Insumo	H00116	SEDOP	Te em PVC - JS - 25mm (LH)	un	0,75000000	1,67	1,25
Insumo	H00400	SEDOP	Joelho/Cotovelo 90o PVC SRM - 25mm X 3/4" (LH)	un	1,00000000	9,11	9,11

Insumo	H00075	SEDOP	Adaptador curto em PVC 1 1/2" (LH)	un	0,7500000	5,28	3,96
Insumo	H00093	SEDOP	Joelho/Cotovelo 90o em PVC - JS - 25mm-LH	un	2,0000000	1,33	2,66
Insumo	H00082	SEDOP	Adaptador curto em PVC 3/4" (LH)	un	1,0000000	2,22	2,22
Insumo	H00157	SEDOP	Tubo em PVC - JS - 50mm (LH)	m	3,0000000	32,12	96,36
				LS =>	0,00	MO com LS =>	173,84
						Valor com BDI =>	590,13
				<b>Quant. =&gt;</b>	<b>1,00</b>	<b>Preço Total =&gt;</b>	<b>590,13</b>

<b>21</b>			<b>APARELHOS, LOUÇAS, METAIS E ACESÓRIOS SANITÁRIOS</b>				<b>3.347,34</b>
<b>21.1</b>	<b>Código</b>	<b>Banco</b>	<b>Descrição</b>	<b>Und</b>	<b>Quant.</b>	<b>Valor Unit</b>	<b>Total</b>
Composição	190609	SEDOP	Bacia sifonada c/cx. descarga acoplada c/ assento	un	1,0000000	671,24	671,24
Composição Auxiliar	280008	SEDOP	AUXILIAR DE ENCANADOR OU BOMBEIRO HIDRÁULICO COM ENCARGOSCOMPLEMENTARES	h	3,0000000	24,27	72,81
Composição Auxiliar	280016	SEDOP	ENCANADOR OU BOMBEIRO HIDRÁULICO COM ENCARGOSCOMPLEMENTARES	h	3,0000000	30,03	90,09
Insumo	D00002	SEDOP	Massa de vedação	kg	1,0000000	17,73	17,73
Insumo	D00079	SEDOP	Rejunte cimentício colorido p/ porcelanato e cerâmicas	kg	0,0900000	5,59	0,50
Insumo	H00022	SEDOP	Assento plastico	un	1,0000000	52,40	52,40
Insumo	H00263	SEDOP	Bacia sifonada c/ cx. descarga acoplada	un	1,0000000	409,50	409,50
Insumo	H00042	SEDOP	Parafuso niquelado para loucas sanitarias	un	2,0000000	9,40	18,80
Insumo	H00023	SEDOP	Bolsa plastica (vaso sanitario)	un	1,0000000	9,41	9,41
				LS =>	0,00	MO com LS =>	107,76
						Valor com BDI =>	859,18
				<b>Quant. =&gt;</b>	<b>1,00</b>	<b>Preço Total =&gt;</b>	<b>859,18</b>

<b>21.2</b>	<b>Código</b>	<b>Banco</b>	<b>Descrição</b>	<b>Und</b>	<b>Quant.</b>	<b>Valor Unit</b>	<b>Total</b>
Composição	95472	SINAPI	VASO SANITARIO SIFONADO CONVENCIONAL PARA PCD SEM FURO FRONTAL COM LOUÇA BRANCA SEM ASSENTO, INCLUSO CONJUNTO DE LIGAÇÃO PARA BACIA SANITÁRIA AJUSTÁVEL - FORNECIMENTO E INSTALAÇÃO. AF_01/2020	UN	1,0000000	934,22	934,22
Composição Auxiliar	95471	SINAPI	VASO SANITARIO SIFONADO CONVENCIONAL PARA PCD SEM FURO FRONTAL COM LOUÇA BRANCA SEM ASSENTO - FORNECIMENTO E INSTALAÇÃO. AF_01/2020	UN	1,0000000	925,14	925,14
Insumo	00006142	SINAPI	CONJUNTO DE LIGACAO AJUSTAVEL, PARA VASO / BACIA SANITARIA, EM PLASTICO BRANCO, COM TUBO, CANOPLA E ESPUDE	UN	1,0000000	9,08	9,08
				LS =>	0,00	MO com LS =>	29,11
						Valor com BDI =>	1.195,80
				<b>Quant. =&gt;</b>	<b>1,00</b>	<b>Preço Total =&gt;</b>	<b>1.195,80</b>

<b>21.3</b>	<b>Código</b>	<b>Banco</b>	<b>Descrição</b>	<b>Und</b>	<b>Quant.</b>	<b>Valor Unit</b>	<b>Total</b>
Composição	190797	SEDOP	Porta papel higiênico - Polipropileno	un	1,0000000	83,23	83,23
Composição Auxiliar	280023	SEDOP	PEDREIRO COM ENCARGOS COMPLEMENTARES	h	0,4000000	30,75	12,30
Composição Auxiliar	280004	SEDOP	AJUDANTE DE PEDREIRO COM ENCARGOS COMPLEMENTARES	h	0,4000000	24,87	9,94

Insumo	H00372	SEDOP	Porta papel higiênico - polipropileno	un	1,0000000	60,99	60,99
				LS =>	0,00	MO com LS =>	14,37
						Valor com BDI =>	106,53
				Quant. =>	1,00	Preço Total =>	106,53

<b>21.4</b>	<b>Código</b>	<b>Banco</b>	<b>Descrição</b>	<b>Und</b>	<b>Quant.</b>	<b>Valor Unit</b>	<b>Total</b>
Composição	190232	SEDOP	Lavatorio de louça s/col.c/torn.,sifao e valv.	un	1,0000000	926,43	926,43
Composição Auxiliar	280008	SEDOP	AUXILIAR DE ENCANADOR OU BOMBEIRO HIDRÁULICO COM ENCARGOSCOMPLEMENTARES	h	2,7500000	24,27	66,74
Composição Auxiliar	280016	SEDOP	ENCANADOR OU BOMBEIRO HIDRÁULICO COM ENCARGOSCOMPLEMENTARES	h	2,7500000	30,03	82,58
Insumo	H00042	SEDOP	Parafuso niquelado para loucas sanitarias	un	2,0000000	9,40	18,80
Insumo	H00052	SEDOP	Lavatorio de louca s/coluna branco (medio)	un	1,0000000	108,59	108,59
Insumo	H00028	SEDOP	Valv. p/ lavat. d = 1" - cromada	un	1,0000000	75,60	75,60
Insumo	H00056	SEDOP	Torneira metalica p/ lavatorio de 1/2"	un	1,0000000	99,93	99,93
Insumo	H00032	SEDOP	Sifao metalico de 1 1/2 "	un	1,0000000	473,95	473,95
Insumo	H00055	SEDOP	Fita de vedacao	m	0,8400000	0,29	0,24
				LS =>	0,00	MO com LS =>	98,78
						Valor com BDI =>	1.185,83
				Quant. =>	1,00	Preço Total =>	1.185,83

<b>22</b>			<b>FACHADA</b>				<b>10.249,98</b>
<b>22.1</b>	<b>Código</b>	<b>Banco</b>	<b>Descrição</b>	<b>Und</b>	<b>Quant.</b>	<b>Valor Unit</b>	<b>Total</b>
Composição	102181	SINAPI	INSTALAÇÃO DE VIDRO TEMPERADO, E = 10 MM, ENCAIXADO EM PERFIL U. AF_01/2021_PS	m²	1,0000000	711,81	711,81
Composição Auxiliar	88325	SINAPI	VIDRACEIRO COM ENCARGOS COMPLEMENTARES	H	1,4180000	28,13	39,88
Composição Auxiliar	88316	SINAPI	SERVENTE COM ENCARGOS COMPLEMENTARES	H	1,3780000	23,48	32,35
Insumo	00039961	SINAPI	SILICONE ACETICO USO GERAL INCOLOR 280 G	UN	0,3090000	26,43	8,16
Insumo	00010507	SINAPI	VIDRO TEMPERADO INCOLOR E = 10 MM, SEM COLOCACAO	M²	1,0000000	589,40	589,40
Insumo	00011950	SINAPI	BUCHA DE NYLON SEM ABA S6, COM PARAFUSO DE 4,20 X 40 MM EM ACO ZINCADO COM ROSCA SOBERBA, CABECA CHATA E FENDA PHILLIPS	UN	1,7050000	0,39	0,66
Insumo	00034360	SINAPI	PERFIL DE ALUMINIO ANODIZADO	KG	0,7480000	44,54	33,31
Insumo	00039432	SINAPI	FITA DE PAPEL REFORCADA COM LAMINA DE METAL PARA REFORCO DE CANTOS DE CHAPA DE GESSO PARA DRYWALL	M	2,3220000	3,47	8,05
				LS =>	0,00	MO com LS =>	44,84
						Valor com BDI =>	911,11
				Quant. =>	11,25	Preço Total =>	10.249,98

<b>23</b>			<b>SERVIÇOS FINAIS</b>				<b>5.828,77</b>
<b>23.1</b>	<b>Código</b>	<b>Banco</b>	<b>Descrição</b>	<b>Und</b>	<b>Quant.</b>	<b>Valor Unit</b>	<b>Total</b>



Composição	170081	SEDOP	Ponto de luz / força (c/tubul., cx. e fiação) ate 200W	pt	1,0000000	323,51	323,51
Composição Auxiliar	280007	SEDOP	AUXILIAR DE ELETRICISTA COM ENCARGOS COMPLEMENTARES	h	5,0000000	25,26	126,30
Composição Auxiliar	280014	SEDOP	ELETRICISTA COM ENCARGOS COMPLEMENTARES	h	5,0000000	31,13	155,65
Insumo	E00034	SEDOP	Arruela de 1/2"	un	2,0000000	0,89	1,78
Insumo	E00012	SEDOP	Eletroduto PVC Rígido de 1/2"	m	3,0000000	3,91	11,73
Insumo	E00008	SEDOP	Cabo de cobre 2,5mm2 -750V	m	9,0000000	2,64	23,76
Insumo	E00019	SEDOP	Caixa de derivação 4"x2"- Plástica	un	1,0000000	1,77	1,77
Insumo	E00033	SEDOP	Bucha de 1/2"	un	2,0000000	1,26	2,52
LS =>					0,00	MO com LS =>	183,25
						Valor com BDI =>	414,09
<b>Quant. =&gt;</b>					<b>4,00</b>	<b>Preço Total =&gt;</b>	<b>1.656,36</b>

<b>23.2</b>	<b>Código</b>	<b>Banco</b>	<b>Descrição</b>	<b>Und</b>	<b>Quant.</b>	<b>Valor Unit</b>	<b>Total</b>
Composição	170983	SEDOP	Luminária tipo arandela- casco de tartaruga	un	1,0000000	105,63	105,63
Composição Auxiliar	280014	SEDOP	ELETRICISTA COM ENCARGOS COMPLEMENTARES	h	1,5000000	31,13	46,69
Composição Auxiliar	280007	SEDOP	AUXILIAR DE ELETRICISTA COM ENCARGOS COMPLEMENTARES	h	0,7500000	25,26	18,94
Insumo	E00600	SEDOP	Luminária tipo arandela- casco de tartaruga	un	1,0000000	40,00	40,00
LS =>					0,00	MO com LS =>	43,43
						Valor com BDI =>	135,20
<b>Quant. =&gt;</b>					<b>4,00</b>	<b>Preço Total =&gt;</b>	<b>540,80</b>

<b>23.3</b>	<b>Código</b>	<b>Banco</b>	<b>Descrição</b>	<b>Und</b>	<b>Quant.</b>	<b>Valor Unit</b>	<b>Total</b>
Composição	270220	SEDOP	Limpeza geral e entrega da obra	m²	1,0000000	9,95	9,95
Composição Auxiliar	280026	SEDOP	SERVENTE COM ENCARGOS COMPLEMENTARES	h	0,4000000	24,89	9,95
LS =>					0,00	MO com LS =>	6,05
						Valor com BDI =>	12,73
<b>Quant. =&gt;</b>					<b>285,28</b>	<b>Preço Total =&gt;</b>	<b>3.631,61</b>

Fiscal da Obra  
 RUAN CALEBE DUARTE DE OLIVEIRA  
 CREA – PA nº 1522312552PA  
 Engenheiro Civil - PMV

Total sem BDI 228.624,89  
 Total do BDI 64.001,42  
 Total Geral 292.626,31

PREFEITURA MUNICIPAL DE VISEU

SECRETARIA MUNICIPAL DE OBRAS E URBANISMO

OBRA: REFORMA E AMPLIAÇÃO DO CRAS

ENDEREÇO: MUNICIPIO DE VISEU-PA

PREFEITO: CRISTIANO DUTRA VALE

ELABORAÇÃO: ENG. RUAN CALEBE DUARTE DE OLIVEIRA

DATA:

BDI: 30.00%

SINAPI 2025/05 - PARÁ - DESONERADO

SBC 2025/06 - PARÁ - DESONERADO

SICRO3 2025/01 - PARÁ - DESONERADO

ORSE 2025/04 - SERGIPE - DESONERADO

SEDOP 2025/02 - PARÁ - DESONERADO

SEINFRA - 028 - CEARÁ DESONERADO

Cronograma Físico e Financeiro

Item	Descrição	Total Por Etapa	30 DIAS	60 DIAS	90 DIAS	120 DIAS
1	SERV. PRELIMINARES	100,00% 5.053,66	100,00% 5.053,66			
2	COBERTURA	100,00% 104.807,92	50,00% 52.403,96	25,00% 26.201,98	25,00% 26.201,98	
3	REVESTIMENTO	100,00% 41.808,48	50,00% 20.904,24	25,00% 10.452,12	25,00% 10.452,12	
4	PISOS, RODAPES, SOLEIRAS E PEITORIS	100,00% 25.780,52	50,00% 12.890,26	25,00% 6.445,13	25,00% 6.445,13	
5	PINTURA	100,00% 12.297,92				100,00% 12.297,92
6	INSTALAÇÕES ELÉTRICAS	100,00% 4.029,37		25,00% 1.007,34	25,00% 1.007,34	50,00% 2.014,69
7	INSTALAÇÕES HIDROSANITÁRIAS	100,00% 9.223,92			50,00% 4.611,96	50,00% 4.611,96
8	SISTEMA DE PROTEÇÃO CONTRA INCÊNDIO	100,00% 576,34				100,00% 576,34
9	AMPLIAÇÃO	0,00% 0,00				
10	SERVIÇOS PRELIMINARES	100,00% 367,34	100,00% 367,34			
11	MOVIMENTAÇÃO DE TERRA	100,00% 486,78	100,00% 486,78			
12	FUNDAÇÕES	100,00% 9.255,74	50,00% 4.627,87	50,00% 4.627,87		
13	ESTRUTURA	100,00% 4.781,01	50,00% 2.390,51	50,00% 2.390,51		
14	PAREDES E PAINES	100,00% 10.678,62	25,00% 2.669,66	25,00% 2.669,66	50,00% 5.339,31	
15	ESQUADRIAS	100,00% 6.620,04			50,00% 3.310,02	50,00% 3.310,02
16	REVESTIMENTO	100,00% 17.031,11	25,00% 4.257,78	25,00% 4.257,78	50,00% 8.515,56	
17	PISOS, RODAPES, SOLEIRAS E PEITORIS	100,00% 6.230,76	25,00% 1.557,69	25,00% 1.557,69	50,00% 3.115,38	
18	PINTURA	100,00% 8.853,98				100,00% 8.853,98
19	INSTALAÇÃO ELÉTRICA	100,00% 2.439,36		25,00% 1.219,68	25,00% 1.219,68	50,00% 1.219,68
20	INSTALAÇÕES HIDROSSANITÁRIAS	100,00% 2.439,36			50,00% 1.219,68	50,00% 1.219,68
21	APARELHOS, LOUÇAS, METAIS E ACESÓRIOS	100,00% 100,00%			50,00% 100,00%	50,00% 100,00%
22	FACHADA	100,00% 5.828,77				100,00% 5.828,77
23	SERVIÇOS FINAIS	100,00% 5.828,77				100,00% 5.828,77
Porcentagem			36,77%	20,62%	24,81%	17,8%
Custo			107.609,73	60.329,40	72.611,48	52.075,68
Porcentagem Acumulado			36,77%	57,39%	82,2%	100,0%
Custo Acumulado			107.609,73	167.939,13	240.550,61	292.626,31

Fiscal da Obra  
RUAN CALEBE DUARTE DE OLIVEIRA  
CREA - PA nº 1522312552PA  
Engenheiro Civil - PMV



**PREFEITURA MUNICIPAL DE VISEU**  
**SECRETARIA MUNICIPAL DE OBRAS E URBANISMO**

OBRA: REFORMA E AMPLIAÇÃO DO CRAS		SINAPI 2025/05 - PARÁ -	
ENDEREÇO: VISEU, MUNICÍPIO DE VISEU-PA		SBC 2025/06 - PARÁ - DESONERADO	
PREFEITO: CRISTIANO DUTRA VALE		SICRO3 2025/01 - PARÁ -	
ELABORAÇÃO: ENG. RUAN CALEBE DUARTE DE OLIVEIRA		ORSE 2025/04 - SERGIPE -	
		BDI: 28.00%	
		SEDOP 2025/02 - PARÁ -	
		SEINFRA - 028 - CEARÁ	

COD	DESCRIÇÃO	%
<b>BENEFÍCIO</b>		
S	SEGURO	0,90
G	GARANTIA	0,90
L	LUCRO	6,89
<b>TOTAL</b>		<b>8,69</b>
<b>DESPESAS INDIRETAS</b>		
AC	ADMINISTRAÇÃO CENTRAL	3,00
DF	DESPESAS FINCAEIRAS	0,59
R	RISCOS	0,97
<b>TOTAL</b>		<b>4,56</b>
<b>IMPOSTOS</b>		
P	PIS	0,65
C	CONFINS	3,00
I	ISS	3,00
CPRB (2%. Apenas quando tiver desoneração INSS)		4,50
<b>TOTAL</b>		<b>11,15</b>

**BDI = 28,00%**

$$\frac{(1 + AC + S + R + G) \times (1 + DF) \times (1 + L)}{(1 - I)} - 1$$

Fiscal da Obra  
RUAN CALEBE DUARTE DE OLIVEIRA  
CREA - PA nº 1522312552PA  
Engenheiro Civil - PMV



OBRA: REFORMA E AMPLIAÇÃO DO CRAS

ENDEREÇO: VISEU, MUNICÍPIO DE VISEU-PA

PREFEITO: CRISTIANO DUTRA VALE

ELABORAÇÃO: ENG. RUAN CALEBE DUARTE DE OLIVEIRA

SINAPI 2025/05 - PARÁ -

SBC 2025/06 - PARÁ - DESONERADO

SICRO3 2025/01 - PARÁ -

ORSE 2025/04 - SERGIPE -

SEDOP 2025/02 - PARÁ -

SEINFRA - 028 - CEARÁ

		BDI: 28.00%	
COD	DESCRIÇÃO	HORISTA %	MENSALISTA %
<b>A</b>	<b>GRUPO A</b>		
A1	INSS	0,00	0,00
A2	SESI	1,50	1,50
A3	SENAI	1,00	1,00
A4	INCRA	0,20	0,20
A5	SEBRAE	0,60	0,60
A6	Salário Educação	2,50	2,50
A7	Seguro Contra Acidentes de Trabalho	3,00	3,00
A8	FGTS	8,00	8,00
A9	SECONCI	0,00	0,00
<b>TOTAL</b>		<b>16,80</b>	<b>16,80</b>
<b>B</b>	<b>GRUPO B</b>		
B1	Repouso Semanal Remunerado	18,11	0,00
B2	Feriados	4,15	0,00
B3	Auxílio - Enfermidade	0,89	0,67
B4	13º Salário	10,98	8,33
B5	Licença PaternidadeE	0,07	0,06
B6	Faltas Justificadas	0,73	0,56
B7	Dias de Chuvas	2,68	0,00
B8	Auxílio Acidente de Trabalho	0,11	0,08
B9	Férias Gozadas	9,27	7,03
B10	Salário Maternidade	0,03	0,03
<b>TOTAL</b>		<b>47,02</b>	<b>16,76</b>
<b>C</b>	<b>GRUPO C</b>		
C1	Aviso Prévio Indenizado	5,69	4,32
C2	Aviso Prévio Trabalhado	0,13	0,10
C3	Férias Indenizadas	4,47	3,39
C4	Depósito Rescisão Sem Justa Causa	3,93	2,98
C5	Indenização Adicional	0,48	0,36
<b>TOTAL</b>		<b>14,70</b>	<b>11,15</b>
<b>D</b>	<b>GRUPO D</b>		
D1	Reincidência de Grupo A sobre Grupo B	7,90	2,82
D2	Reincidência de Grupo A sobre Aviso Prévio Trabalhado e Reincidência do FGTS sobre Aviso Prévio Indenizado	0,48	0,36
<b>TOTAL</b>		<b>8,38</b>	<b>3,18</b>
<b>A + B + C + D =</b>		<b>86,90</b>	<b>47,89</b>

Fiscal da Obra  
RUAN CALEBE DUARTE DE OLIVEIRA  
CREA - PA nº 1522312552PA  
Engenheiro Civil - PMV

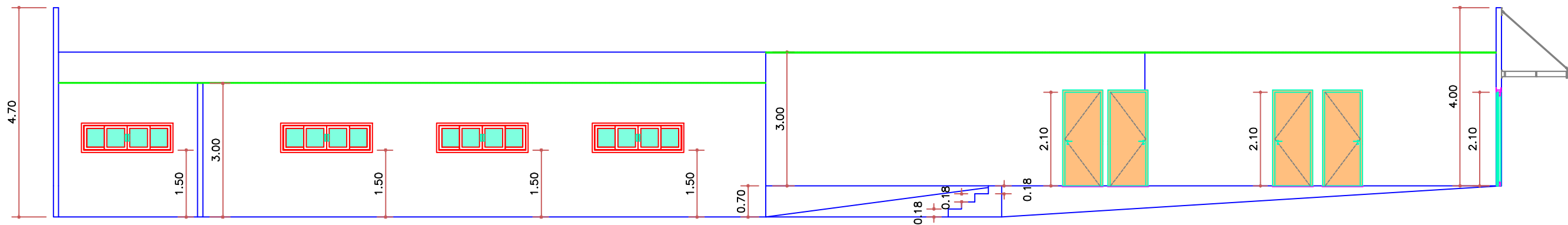

CORTE A  
ESC. 1:100

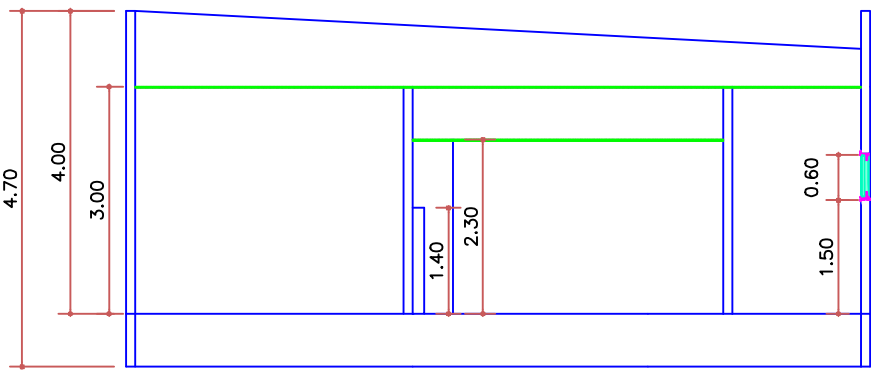

CORTE B  
ESC. 1:100

	PREFEITURA MUNICIPAL DE VISEU - PA		DATA:
	ENDEREÇO: CENTRO DE REFERÊNCIA DA ASSISTÊNCIA SOCIAL (CRAS)		
	RESPONSÁVEL: ENGENHEIRO CIVIL RUAN OLIVEIRA ETAPA: REFORMA E AMPLIAÇÃO		
	CONTEÚDO: PROJETO LAYOUT		
LOCAL:	VISEU	FOLHA: 02/02	ASSINATURA:
TAMANHO DA FOLHA:	A2	ESCALA: INDICADA	



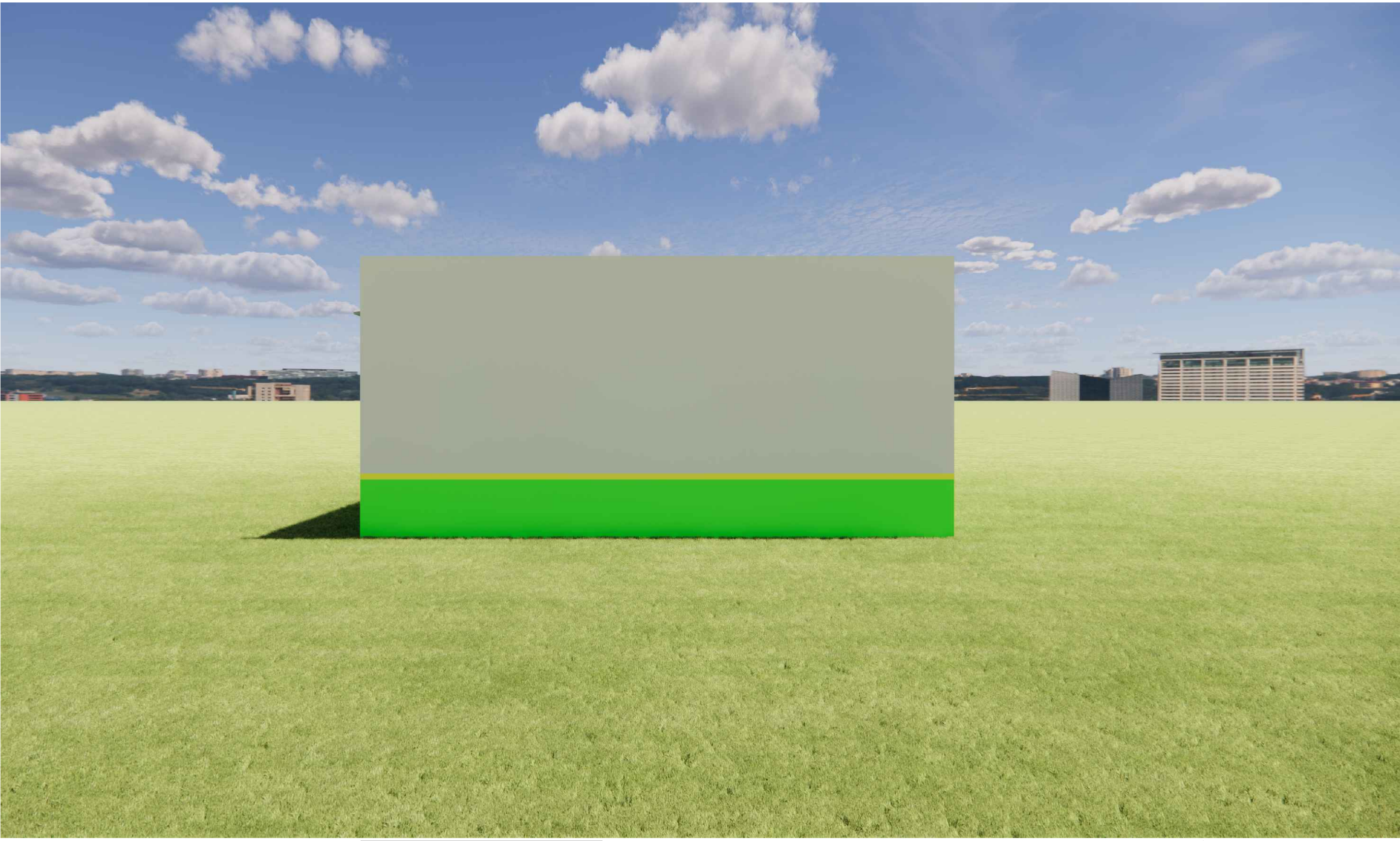
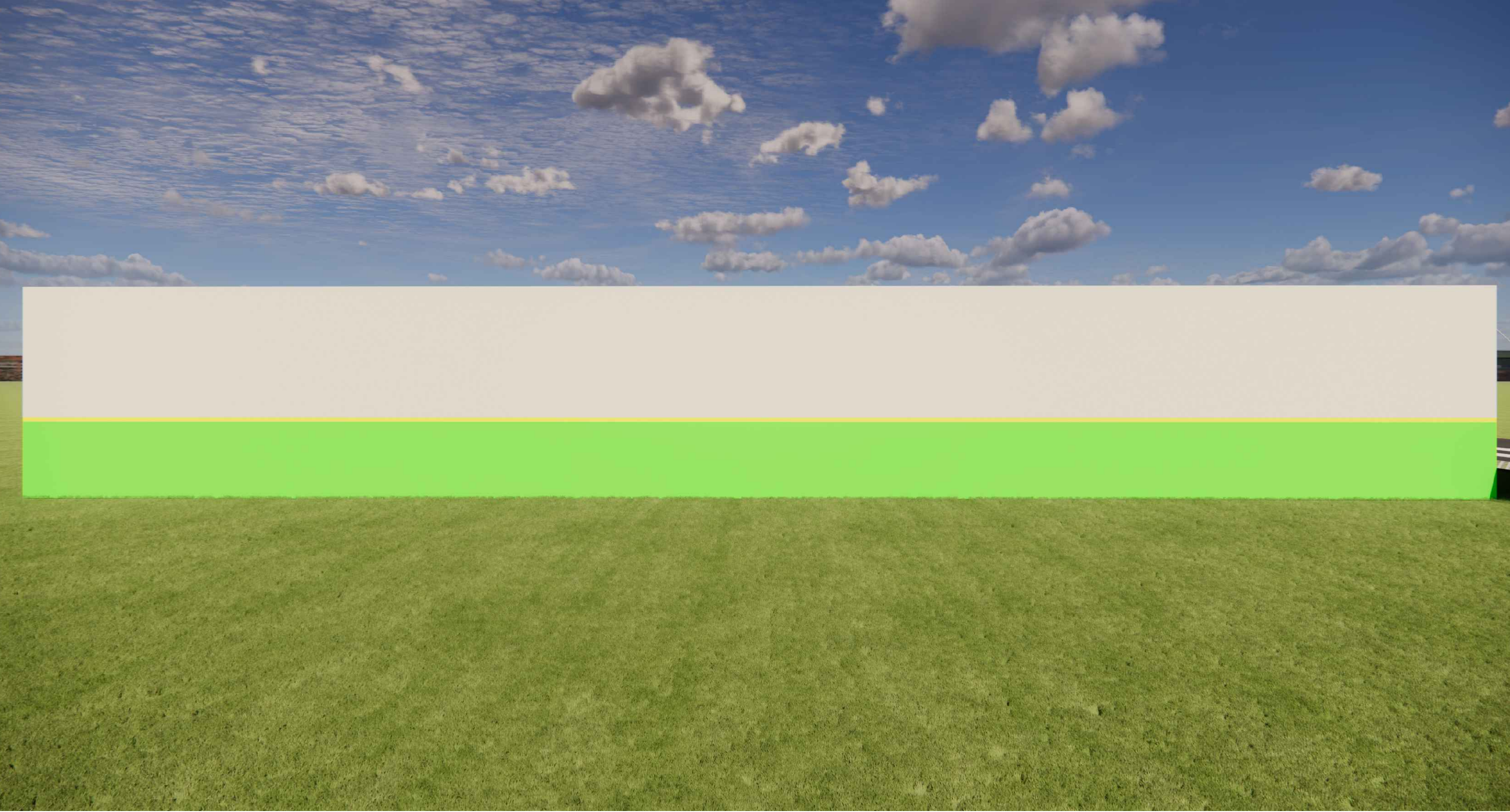
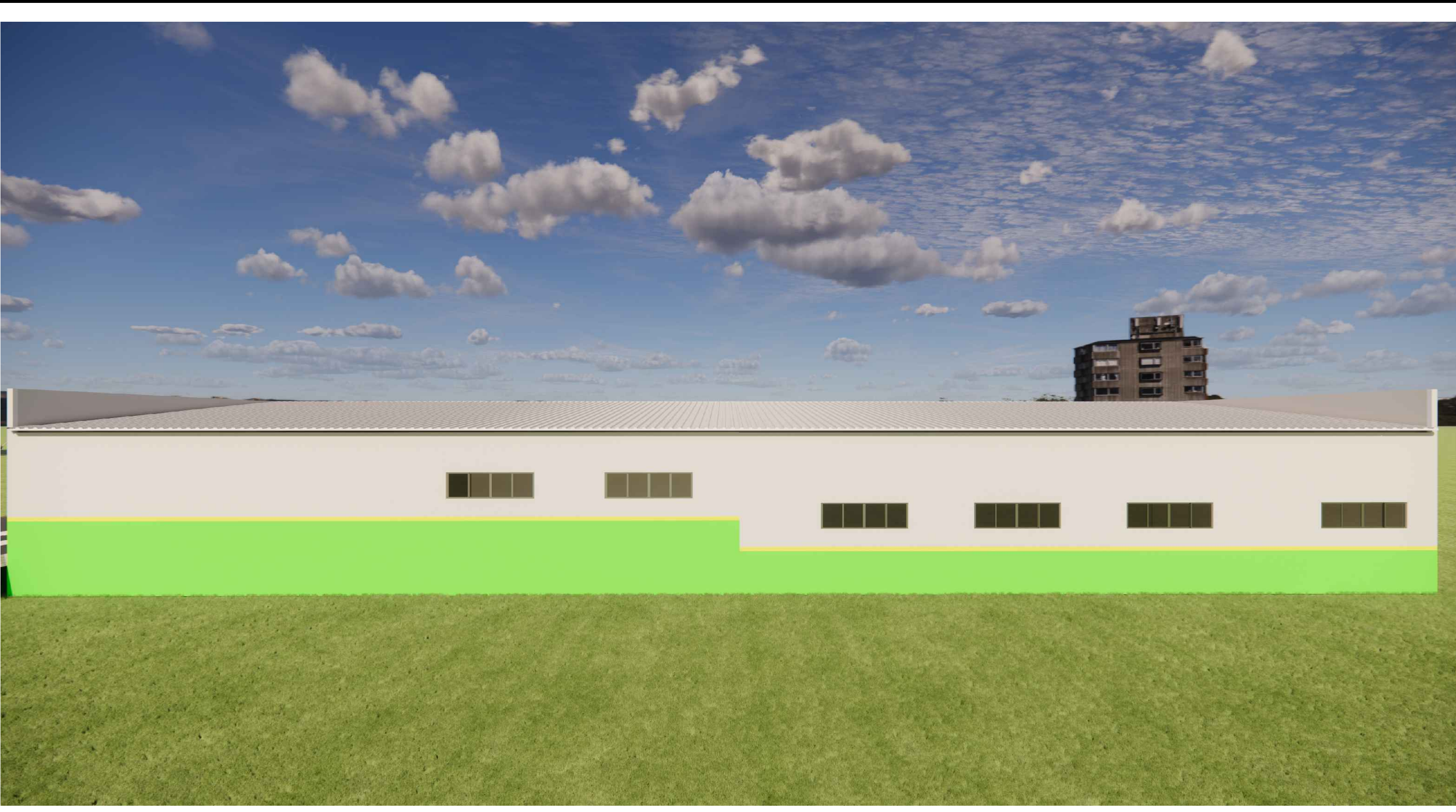



	PREFEITURA MUNICIPAL DE VISEU - PA		DATA:
	ENDEREÇO: CENTRO DE REFERÊNCIA DA ASSISTÊNCIA SOCIAL (CRAS)		
	RESPONSÁVEL: ENGENHEIRO CIVIL RUAN OLIVEIRA		ETAPA: REFORMA E AMPLIAÇÃO
	CONTEÚDO: PROJETO ARQUITETÓNICO		
LOCAL: VISEU	FOLHA: 01/01	ASSINATURA:	
TAMANHO DA FOLHA: A1	ESCALA: INDICADA		

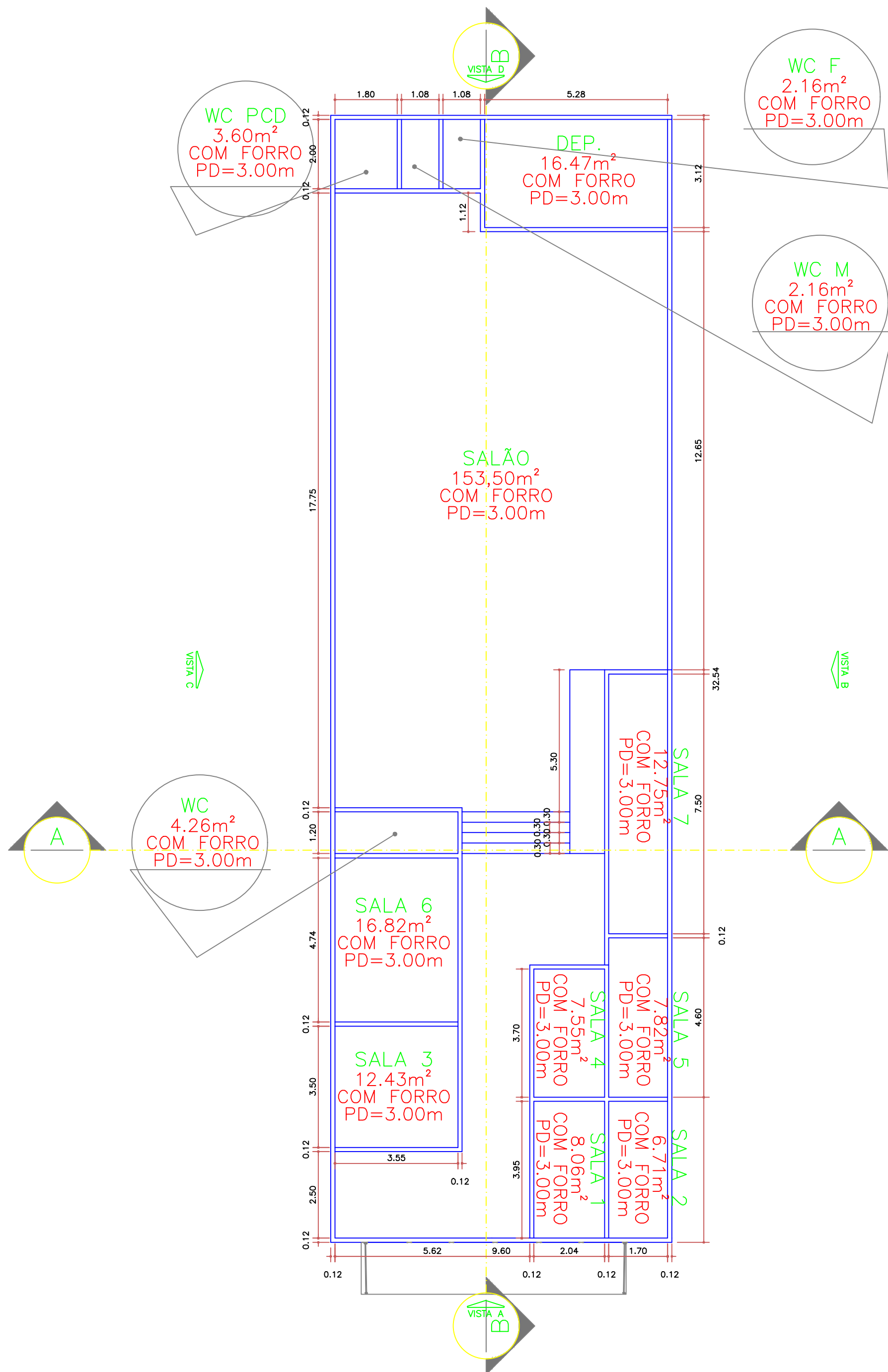

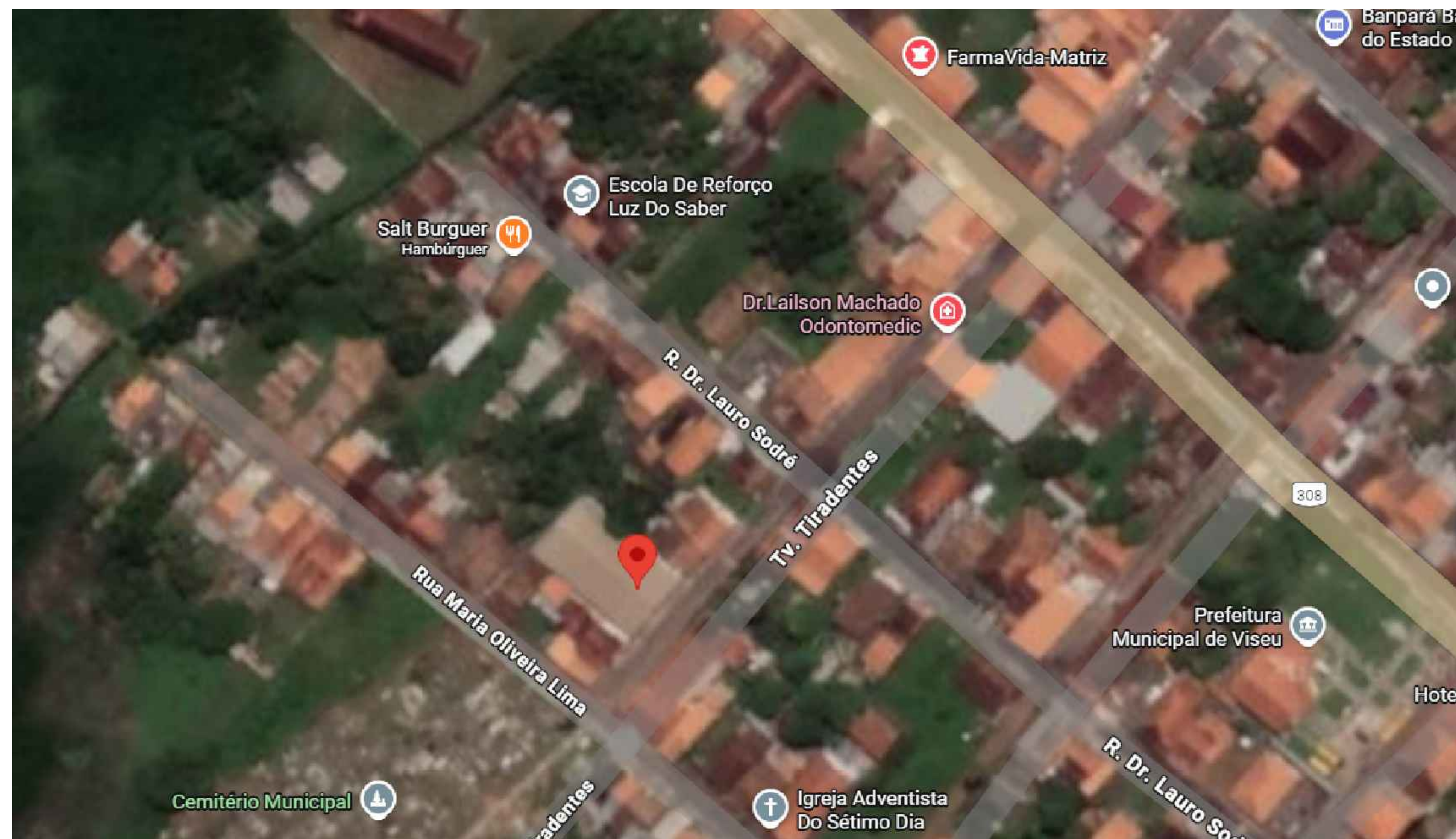

	PREFEITURA MUNICIPAL DE VISEU - PA		DATA:
	ENDEREÇO: CENTRO DE REFERÊNCIA DA ASSISTÊNCIA SOCIAL (CRAS)		
	RESPONSÁVEL: ENGENHEIRO CIVIL RUAN OLIVEIRA ETAPA: REFORMA E AMPLIAÇÃO		
	CONTEÚDO: PLANTA LAYOUT		
LOCAL: VISEU	FOLHA: 01/02	ASSINATURA:	
TAMANHO DA FOLHA: A2	ESCALA: INDICADA		



	PREFEITURA MUNICIPAL DE VISEU - PA		DATA:
	ENDEREÇO: CENTRO DE REFERÊNCIA DA ASSISTÊNCIA SOCIAL (CRAS)		
	RESPONSÁVEL: ENGENHEIRO CIVIL RUAN OLIVEIRA ETAPA: REFORMA E AMPLIAÇÃO		
	CONTEÚDO: PLANTA DE SITUAÇÃO		
LOCAL: VISEU	FOLHA: 01/01	ASSINATURA:	
TAMANHO DA FOLHA: A2	ESCALA: INDICADA		



MINUTA DO CONTRATO Nº \_\_\_\_/DLCA

*TERMO DE CONTRATO DE PRESTAÇÃO DE  
SERVIÇOS DE ENGENHARIA/OBRA Nº \_\_\_\_  
/DLCA, QUE FAZEM ENTRE SI A PREFEITURA  
MUNICIPAL DE VISEU, E A \_\_\_\_\_.*

Pelo presente instrumento de Contrato, de um lado o Município de VISEU, através do(a) PREFEITURA MUNICIPAL DE VISEU, CNPJ-MF, Nº 04.873.618/0001-17, denominado daqui por diante de CONTRATANTE, representado neste ato pelo(a) Sr.(a) CRISTIANO DUTRA VALE, Prefeito, e do outro \_\_\_\_\_, com sede na \_\_\_\_\_, de agora em diante denominada CONTRATADA(O), neste ato representado pelo(a) Sr(a). \_\_\_\_\_, têm justo e contratado o seguinte:

**1. DO OBJETO CONTRATUAL**

**1.1.** O objeto do presente instrumento é **Reforma e Ampliação do Centro de Referência de assistência Social (CRAS APEVI), na sede do município, para atender as demandas da Secretaria/fundo municipal de Assistência Social de Viseu-PA**, que será prestado nas condições estabelecidas no Projeto Básico e demais documentos técnicos que se encontram anexos ao Edital do processo na modalidade CONCORRÊNCIA, de número xxx/2025, que deu origem a este instrumento contratual.

**1.2.** Este Termo de Contrato vincula-se ao Edital do processo acima descrito e à proposta vencedora, independentemente de transcrição.

**2. DA FUNDAMENTAÇÃO LEGAL**

**2.1.** Este contrato fundamenta-se na Lei nº 14.133, de 1º de abril de 2021, e suas alterações, bem como na licitação na modalidade CONCORRÊNCIA, nº XXXX/2025.

**3. DAS OBRIGAÇÕES E RESPONSABILIDADES DA CONTRATADA E DA CONTRATANTE**

**3.1.** As obrigações da CONTRATANTE e da CONTRATADA são aquelas previstas no Projeto Básico, anexo do Edital.

**4. DA VIGÊNCIA**

**4.1.** A vigência deste instrumento contratual iniciará na data de sua assinatura, extinguindo-se em \_\_\_\_\_, podendo ser prorrogado na forma dos artigos 106 e 107 da Lei nº 14.133/2021, desde que haja autorização formal da autoridade competente e observados os seguintes requisitos:

**I** - Esteja formalmente demonstrado que a forma de prestação dos serviços tem natureza continuada;

**II** - Seja juntado relatório que discorra sobre a execução do contrato, com informações de que os

serviços tenham sido prestados regularmente;

**III** - Seja juntada justificativa e motivo, por escrito, de que a Administração mantém interesse na realização do serviço;

**IV** - Seja comprovado que o valor do contrato permanece economicamente vantajoso para a Administração;

**V** - Haja manifestação expressa da CONTRATADA informando o interesse na prorrogação;

**VI** - Seja comprovado que a CONTRATADA mantém as condições iniciais de habilitação.

## **5. DA GARANTIA DE EXECUÇÃO**

**5.1.** Será exigida da CONTRATADA a apresentação à Administração do CONTRATANTE de comprovante de prestação de garantia correspondente a 5% (cinco por cento) do valor global do contrato, mediante a opção por uma das seguintes modalidades:

**a)** Caução em dinheiro ou em títulos da dívida pública emitidos sob a forma escritural, mediante registro em sistema centralizado de liquidação e de custódia autorizado pelo Banco Central do Brasil, e avaliados por seus valores econômicos, conforme definido pelo Ministério da Economia;

**b)** Seguro-garantia;

**§ 1º.** Optando pelo seguro-garantia, o CONTRATADO terá prazo máximo de 30 (trinta) dias, contados da data de homologação da licitação e anterior à assinatura do contrato, para apresentar a garantia, como condição para a assinatura do contrato.

**§ 2º.** O seguro-garantia continuará em vigor mesmo se a CONTRATADA não tiver pago o prêmio nas datas convencionadas.

**§ 3º.** Em caso de inadimplemento pela CONTRATADA, a seguradora deverá assumir a execução e concluir o objeto do contrato.

**§ 4º.** Caso a seguradora execute e conclua o objeto do contrato, estará isenta da obrigação de pagar a importância segurada indicada na apólice.

**§ 5º.** Caso a seguradora não assuma a execução do contrato, pagará a integralidade da importância segurada indicada na apólice.

**c)** Fiança bancária emitida por banco ou instituição financeira devidamente autorizada a operar no País pelo Banco Central do Brasil.

**I** - Na hipótese de suspensão do contrato por ordem ou inadimplemento da Administração, a CONTRATADA ficará desobrigado de renovar a garantia ou de endossar a apólice de seguro até a ordem de reinício da execução ou o adimplemento pela Administração.

**II** - A garantia prestada pela CONTRATADA será liberada ou restituída após a fiel execução do

**PREFEITURA MUNICIPAL DE VISEU**  
**SECRETARIA MUNICIPAL DE GESTÃO E PLANEJAMENTO**  
**DEPARTAMENTO DE LICITAÇÃO E CONTRATOS ADMINISTRATIVOS**

contrato ou após a sua extinção por culpa exclusiva da Administração e, quando em dinheiro, atualizada monetariamente, conforme disposto no art. 100 da Lei nº 14.133 de 1º de abril de 2021.

**III** - Cumprindo o disposto no § 5º do art. 59 da Lei 14.133/2021, será exigida garantia adicional do licitante vencedor cuja proposta for inferior a 85% (oitenta e cinco por cento) do valor orçado pela Administração, equivalente à diferença entre este último e o valor da proposta, sem prejuízo das demais garantias exigíveis.

**5.2.** A validade da garantia, qualquer que seja a modalidade escolhida, deverá abranger um período de mais 3 (três) meses após o término da vigência contratual.

**5.3.** A garantia assegurará, qualquer que seja a modalidade escolhida, o pagamento de:

**I** - Prejuízos advindos do não cumprimento do objeto do contrato;

**II** - Prejuízos diretos causados à Administração de correntes de culpa ou dolo durante a execução do contrato;

**III** - Multas moratórias e punitivas aplicadas pela Administração à CONTRATADA; e

**IV** - Obrigações trabalhistas e previdenciárias de qualquer natureza, não adimplidas pela CONTRATADA, quando couber.

**5.4.** A modalidade seguro-garantia somente será aceita se contemplar todos os eventos indicados no item anterior.

**5.5.** A garantia em dinheiro deverá ser efetuada em favor da CONTRATANTE, em conta específica indicada pela Administração, com correção monetária.

**5.6.** No caso de alteração do valor do contrato, ou prorrogação de sua vigência, a garantia deverá ser readequada ou renovada nas mesmas condições.

**5.7.** Se o valor da garantia for utilizado total ou parcialmente em pagamento de qualquer obrigação, a CONTRATADA obriga-se a fazer a respectiva reposição.

**5.8.** A CONTRATANTE executará a garantia na forma prevista na legislação que rege a matéria.

**5.9.** Será considerada extinta a garantia:

**I** - Com a devolução da apólice, carta fiança ou autorização para o levantamento de importâncias depositadas em dinheiro a título de garantia, acompanhada de declaração da CONTRATANTE, mediante termo circunstanciado, de que a CONTRATADA cumpriu todas as cláusulas do contrato;

**II** - No prazo de 90 (noventa) após o término da vigência, caso a CONTRATANTE não comunique a ocorrência de sinistros.

## **6. DAS INFRAÇÕES E SANÇÕES ADMINISTRATIVAS**

**PREFEITURA MUNICIPAL DE VISEU**  
**SECRETARIA MUNICIPAL DE GESTÃO E PLANEJAMENTO**  
**DEPARTAMENTO DE LICITAÇÃO E CONTRATOS ADMINISTRATIVOS**

**6.1.** Comete infração administrativa, nos termos da Lei nº 14.133, de 2021, o Contratado que:

**I** - Der causa à inexecução parcial do contrato;

**II** - Der causa à inexecução parcial do contrato que cause grave dano à Administração ou ao funcionamento dos serviços públicos ou ao interesse coletivo;

**III** - Der causa à inexecução total do contrato;

**IV** - Deixar de entregar a documentação exigida para o certame;

**V** - Não manter a proposta, salvo em decorrência de fato superveniente devidamente justificado;

**VI** - Não celebrar o contrato ou não entregar a documentação exigida para a contratação, quando convocado dentro do prazo de validade de sua proposta;

**VII** - Ensejar o retardamento da execução ou da entrega do objeto da contratação sem motivo justificado;

**VII** - Apresentar declaração ou documentação falsa exigida para o certame ou prestar declaração falsa durante a dispensa eletrônica ou execução do contrato;

**VIII** - Fraudar a contratação ou praticar ato fraudulento na execução do contrato;

**IX** - Comportar-se de modo inidôneo ou cometer fraude de qualquer natureza;

**X** - Praticar atos ilícitos com vistas a frustrar os objetivos da contratação;

**XI** - Praticar ato lesivo previsto no art. 5º da Lei nº 12.846, de 1º de agosto de 2013.

**6.2.** Serão aplicadas ao responsável pelas infrações administrativas acima descritas as seguintes sanções:

**I** - Advertência, quando a CONTRATADA der causa à inexecução parcial do contrato, sempre que não se justificar a imposição de penalidade mais grave (art. 156, §2º, da Lei);

**II** - Impedimento de licitar e contratar, quando praticadas as condutas descritas nos incisos II, III, IV, V, VI e VII do subitem **6.1** deste Edital, sempre que não se justificar a imposição de penalidade mais grave (art. 156, §4º, da Lei);

**III** - Declaração de inidoneidade para licitar e contratar, quando praticadas as condutas descritas nos incisos incisos VIII, IX, X, XI e XII do subitem **6.1** deste Edital, bem como pelas infrações administrativas previstas nos incisos II, III, IV, V, VI e VII, que justifiquem a imposição de penalidade mais grave (art. 156, §5º, da Lei).

**IV** - Multa:

**a)** Moratória de 1% (um por cento) por dia de atraso injustificado sobre o valor da parcela



inadimplida, até o limite de 30 (trinta) dias;

**b)** Compensatória de 30% (trinta por cento) sobre o valor total do contrato, no caso de inexecução total do objeto;

**6.3.** A aplicação das sanções previstas neste Contrato não exclui, em hipótese alguma, a obrigação de reparação integral do dano causado ao CONTRATANTE (art. 156, §9º).

**6.4.** Todas as sanções previstas neste Contrato poderão ser aplicadas cumulativamente com a multa (art. 156, §7º).

**I** - Antes da aplicação da multa será facultada a defesa do interessado no prazo de 15 (quinze) dias úteis, contado da data de sua intimação (art. 157).

**II** - Se a multa aplicada e as indenizações cabíveis forem superiores ao valor do pagamento eventualmente devido pelo CONTRATANTE à CONTRATADA, além da perda desse valor, a diferença será descontada da garantia prestada ou será cobrada judicialmente (art. 156, §8º).

**6.5.** A aplicação das sanções realizar-se-á em processo administrativo que assegure o contraditório e a ampla defesa à CONTRATADA, observando-se o procedimento previsto no caput e parágrafos do art. 158 da Lei nº 14.133, de 2021, para as penalidades de impedimento de licitar e contratar e de declaração de inidoneidade para licitar ou contratar.

**6.6.** Na aplicação das sanções serão considerados (art. 156, §1º):

**I** - A natureza e a gravidade da infração cometida;

**II** - As peculiaridades do caso concreto;

**III** - As circunstâncias agravantes ou atenuantes;

**IV** - Os danos que dela provierem para o CONTRATANTE;

**V** - A implantação ou o aperfeiçoamento de programa de integridade, conforme normas e orientações dos órgãos de controle.

**6.7.** Os atos previstos como infrações administrativas na Lei nº 14.133, de 2021, ou em outras leis de licitações e contratos da Administração Pública que também sejam tipificados como atos lesivos na Lei nº 12.846, de 2013, serão apurados e julgados conjuntamente, nos mesmos autos, observados o rito procedimental e autoridade competente definidos na referida Lei (art. 159).

**6.8.** A personalidade jurídica da CONTRATADA poderá ser desconsiderada sempre que utilizada com abuso do direito para facilitar, encobrir ou dissimular a prática dos atos ilícitos previstos neste Contrato ou para provocar confusão patrimonial, e, nesse caso, todos os efeitos das sanções aplicadas à pessoa jurídica serão estendidos aos seus administradores e sócios com poderes de administração, à pessoa jurídica sucessora ou à empresa do mesmo ramo com relação de coligação ou controle, de fato ou de direito, com a CONTRATADA, observados, em todos os casos, o contraditório, a ampla defesa e a obrigatoriedade de análise jurídica prévia (art. 160)

**6.9.** O CONTRATANTE deverá, no prazo máximo 15 (quinze) dias úteis, contado da data de aplicação da sanção, informar e manter atualizados os dados relativos às sanções por ela aplicadas, para fins de publicidade no Cadastro Nacional de Empresas Inidôneas e Suspensas (CEIS) e no Cadastro Nacional de Empresas Punidas (CNEP), instituídos no âmbito do Poder Executivo Federal (art. 161).

**6.10.** As sanções de impedimento de licitar e contratar e declaração de inidoneidade para licitar ou contratar são passíveis de reabilitação na forma do art. 163 da Lei nº 14.133/2021.

## **7. DO VALOR E DO PAGAMENTO**

**7.1.** O valor total da presente avença é de R\$ \_\_\_\_\_ (\_\_\_\_\_).

**7.2.** No valor acima estão incluídas todas as despesas ordinárias diretas e indiretas decorrentes da execução do objeto, inclusive tributos e/ou impostos, encargos sociais, trabalhistas, previdenciários, fiscais e comerciais incidentes, taxa de administração, frete, seguro e outros necessários ao cumprimento integral do objeto da contratação.

**7.3.** O pagamento será efetuado no prazo máximo de até 30 (trinta) dias, contados do recebimento da Nota Fiscal/Fatura acompanhado do boletim de medição referente a cada parcela de obra já executada.

**7.4.** Considera-se ocorrido o recebimento da nota fiscal ou fatura quando o(a) PREFEITURA MUNICIPAL DE VISEU atestar a execução do objeto do contrato.

**7.5.** Havendo atraso no pagamento, desde que não decorre de ato ou fato atribuível à CONTRATADA, aplicar-se-á o índice do INCC, a título de compensação financeira, que será o produto resultante da multiplicação desse índice do dia anterior ao pagamento pelo número de dias em atraso, repetindo-se a operação a cada mês de atraso.

**7.6.** A emissão da Nota Fiscal/Fatura será precedida do recebimento definitivo do objeto da contratação, conforme disposto neste instrumento e/ou no Termo de Referência.

**7.7.** Quando houver glosa parcial do objeto, o CONTRATANTE deverá comunicar à CONTRATADA para que emita a nota fiscal ou fatura com o valor exato dimensionado.

**7.8.** O setor competente para proceder o pagamento deve verificar se a Nota Fiscal ou Fatura apresentada expressa os elementos necessários e essenciais do documento, tais como:

- a) O prazo de validade;
- b) A data da emissão;
- c) Os dados do contrato e do órgão contratante;
- d) O período respectivo de execução do contrato;
- e) O valor a pagar; e
- f) Eventual destaque do valor de retenções tributárias cabíveis.

**7.9.** Havendo erro na apresentação da Nota Fiscal/Fatura, ou circunstância que impeça a liquidação da despesa, o pagamento ficará sobrestado até que a CONTRATADA providencie as medidas

**PREFEITURA MUNICIPAL DE VISEU**  
**SECRETARIA MUNICIPAL DE GESTÃO E PLANEJAMENTO**  
**DEPARTAMENTO DE LICITAÇÃO E CONTRATOS ADMINISTRATIVO**

saneadoras. Nesta hipótese, o prazo para pagamento iniciar-se-á após a comprovação da regularização da situação, não acarretando qualquer ônus para o contratante.

**7.10.** A Nota Fiscal ou Fatura deverá ser obrigatoriamente acompanhada da comprovação da regularidade fiscal, constatada por meio de consulta on-line ao SICAF ou, na impossibilidade de acesso ao referido Sistema, mediante consulta aos sítios eletrônicos oficiais ou à documentação mencionada no art. 68 da Lei nº 14.133/2021.

**7.11.** Previamente à emissão de nota de empenho e a cada pagamento, a Administração deverá realizar consulta para:

- a) verificar a manutenção das condições de habilitação exigidas no edital;
- b) identificar possível razão que impeça a participação em licitação, no âmbito do órgão ou entidade, proibição de contratar com o Poder Público, bem como ocorrências impeditivas indiretas.

**7.12.** Constatando-se a situação de irregularidade da CONTRATADA, será providenciada sua notificação, por escrito, para que, no prazo de 5 (cinco) dias úteis, regularize sua situação ou, no mesmo prazo, apresente sua defesa. O prazo poderá ser prorrogado uma vez, por igual período, a critério do contratante.

**8.13.** Não havendo regularização ou sendo a defesa considerada improcedente, a CONTRATANTE deverá comunicar aos órgãos responsáveis pela fiscalização da regularidade fiscal quanto à inadimplência da CONTRATADA, bem como quanto à existência de pagamento a ser efetuado, para que sejam acionados os meios pertinentes e necessários para garantir o recebimento de seus créditos.

**7.14.** Persistindo a irregularidade, a CONTRATANTE deverá adotar as medidas necessárias à rescisão contratual nos autos do processo administrativo correspondente, assegurada ao contratado a ampla defesa.

**7.15.** Havendo a efetiva execução do objeto, os pagamentos serão realizados normalmente, até que se decida pela rescisão do contrato, caso a CONTRATADA não regularize sua situação.

**7.16.** Quando do pagamento, será efetuada a retenção tributária prevista na legislação aplicável.

**I** - Independentemente do percentual de tributo inserido na planilha, no pagamento serão retidos na fonte os percentuais estabelecidos na legislação vigente.

**7.17.** A CONTRATADA regularmente optante pelo Simples Nacional, nos termos da Lei Complementar nº 123, de 2006, não sofrerá a retenção tributária quanto aos impostos e contribuições abrangidos por aquele regime. No entanto, o pagamento ficará condicionado à apresentação de comprovação, por meio de documento oficial, de que faz jus ao tratamento tributário favorecido previsto na referida Lei Complementar.

## **8. DO REAJUSTE**

**8.1.** Os preços inicialmente contratados são fixos e irreajustáveis no prazo de um ano contado da data do orçamento estimado - .

**8.2.** Após o interregno de um ano, e independentemente de pedido da CONTRATADA, os preços iniciais serão reajustados, mediante a aplicação, pelo CONTRATANTE, do Índice Nacional da Construção Civil - INCC, exclusivamente para as obrigações iniciadas e concluídas após a ocorrência da anualidade.

**8.3.** Nos reajustes subsequentes ao primeiro, o interregno mínimo de um ano será contado a partir dos efeitos financeiros do último reajuste.

**8.4.** No caso de atraso ou não divulgação do INCC, a CONTRATANTE pagará à CONTRATADA a importância calculada pela última variação conhecida, liquidando a diferença correspondente tão logo seja divulgado o índice definitivo.

**8.5.** Caso o INCC venha a ser extinto) ou de qualquer forma não possa mais ser utilizado, será(ão) adotado(s), em substituição, o(s) que vier(em) a ser determinado(s) pela legislação então em vigor.

**8.6.** Na ausência de previsão legal quanto ao índice substituto, as partes elegerão novo índice oficial, para reajustamento do preço do valor remanescente, por meio de termo aditivo.

## **9.DO ACOMPANHAMENTO E DA FISCALIZAÇÃO**

**9.1.** A execução do contrato será acompanhada e fiscalizada pelo(s) fiscal(is) do contrato, ou pelos respectivos substitutos (Lei nº 14.133/2021, art. 117, caput).

**I** - O fiscal do contrato anotará em registro próprio todas as ocorrências relacionadas à execução do contrato, determinando o que for necessário para a regularização das faltas ou dos defeitos observados (Lei nº 14.133/2021, art. 117, §1º).

**II** - O fiscal do contrato informará a seus superiores, em tempo hábil para a adoção das medidas convenientes, a situação que demandar decisão ou providência que ultrapasse sua competência (Lei nº 14.133/2021, art. 117, §2º).

**III** - O fiscal do contrato será auxiliado pelos órgãos de assessoramento jurídico e de controle interno da Administração, que deverão dirimir dúvidas e subsidiá-lo com informações relevantes para prevenir riscos na execução contratual.

## **10. DA DOTAÇÃO ORÇAMENTÁRIA**

**10.1.** As despesas contratuais correrão por conta da verba do orçamento do(a) PREFEITURA MUNICIPAL DE VISEU, na dotação orçamentária

Exercício 2025;

Projeto: \_\_\_\_\_

Obras De Infraestrutura Urbana e Rural: \_\_\_\_\_

Classificação econômica: \_\_\_\_\_

Obs: ficando o saldo pertinente aos demais exercícios a ser empenhado oportunamente, à conta dos respectivos orçamentos, caso seja necessário.

## **11. DA EXTINÇÃO CONTRATUAL**

**11.1.** O contrato se extingue quando cumpridas as obrigações de ambas as partes, ainda que isso ocorra antes do prazo estipulado para tanto.

**11.2.** Se as obrigações não forem cumpridas no prazo estipulado, a vigência ficará prorrogada até a conclusão do objeto, caso em que deverá a Administração providenciar a readequação do cronograma físico-financeiro.

**11.3.** O contrato pode ser extinto antes do prazo nele fixado, sem ônus para o Contratante, quando esta não dispuser de créditos orçamentários para sua continuidade ou quando entender que o contrato não mais lhe oferece vantagem.

**11.4.** A extinção nesta hipótese ocorrerá na próxima data de aniversário do contrato, desde que haja a notificação do contratado pelo contratante nesse sentido com pelo menos 2 (dois) meses de antecedência desse dia.

**11.5.** Caso a notificação da não-continuidade do contrato de que trata este subitem ocorra com menos de 2 (dois) meses da data de aniversário, a extinção contratual ocorrerá após 2 (dois) meses da data da comunicação.

**11.6.** O contrato também poderá ser extinto antes de cumpridas as obrigações nele estipuladas, ou antes do prazo nele fixado, por algum dos motivos previstos no artigo 137 da Lei nº 14.133, de 1º de abril de 2021, bem como amigavelmente, assegurados o contraditório e a ampla defesa.

**I -** Nesta hipótese, aplicam-se também os artigos 138 e 139 da mesma Lei.

**11.7.** O termo de rescisão, sempre que possível, será precedido:

- a) Balanço dos eventos contratuais já cumpridos ou parcialmente cumpridos;
- b) Relação dos pagamentos já efetuados e ainda devidos;
- c) Indenizações e multas.

## **12. DOS CASOS OMISSOS**

**12.1.** Os casos omissos serão decididos pelo CONTRATANTE, segundo as disposições contidas na Lei nº 14.133, de 2021 e demais normas federais aplicáveis e, subsidiariamente, segundo as disposições contidas na Lei nº 8.078, de 1990 - Código de Defesa do Consumidor - e normas e princípios gerais dos contratos.

## **13. DAS ALTERAÇÕES CONTRATUAIS**

**13.1.** Eventuais alterações contratuais reger-se-ão pela disciplina dos arts. 124 e seguintes da Lei nº 14.133, de 2021.

**13.2.** O CONTRATADO é obrigada a aceitar, nas mesmas condições contratuais, os acréscimos ou supressões que se fizerem necessários, até o limite de 25% (vinte e cinco por cento) do valor inicial



atualizado do contrato.

**13.3.** Registros que não caracterizam alteração do contrato podem ser realizados por simples apostila, dispensada a celebração de termo aditivo, na forma do art. 136 da Lei nº 14.133, de 2021.

#### **14. DO FORO, BASE LEGAL E FORMALIDADES**

**14.1.** Fica eleito o Foro da cidade de VISEU, para dirimir os litígios que decorrerem da execução deste Termo de Contrato que não possam ser compostos pela conciliação, conforme art. 92, §1º da Lei nº 14.133/21.

**14.2.** Para firmeza e como prova de haverem as partes, entre si, ajustado e contratado, é lavrado o presente termo, em 02 (duas) vias de igual teor, o qual, depois de lido e achado conforme, é assinado pelas partes contratantes e pelas testemunhas abaixo.

VISEU - PA, \_\_\_\_xx de xxxxxxxx de 2025.

XXXXXXXXXXXXXXXXXXXXXXX

CNPJ(MF) 04.873.618/0001-17

CONTRATANTE

CONTRATADO(A)

CNPJ

Testemunhas:

1. \_\_\_\_\_

2. \_\_\_\_\_