

EDITAL

CONCORRÊNCIA

009/2026

OBJETO: Contratação de empresa especializada em obras e serviços de engenharia para reforma da Escola Municipal de ensino Fundamental Ana Dutra Souza Vale no município de Viseu-PA, inscrito no INEP nº 15558223, para atender as demandas da Secretaria Municipal de Educação/Fundo de Manutenção e Desenvolvimento da Educação Básica e Valorização dos Profissionais da Educação de Viseu - FUNDEB.

VALOR TOTAL DA CONTRATAÇÃO

R\$ 1.599.447,76 (*Um Milhão Quinhentos e Noventa e Nove mil Quatrocentos e Quarenta e Sete Reais e Setenta e Seis Centavos*)

DATA DA SESSÃO PÚBLICA

Dia 31/03/2026 ÀS 10 Horas

CRITÉRIO DE JULGAMENTO:

Menor Preço

MODO DE DISPUTA:

Aberto

PREFERÊNCIA ME/EPP/EQUIPARADAS

Sim

Sumário

1. DO OBJETO.....	3
2. DA PARTICIPAÇÃO NA LICITAÇÃO.....	3
3. DA APRESENTAÇÃO DA PROPOSTA E DOS DOCUMENTOS DE HABILITAÇÃO.....	5
4. DO PREENCHIMENTO DA PROPOSTA.....	7
5. DA ABERTURA DA SESSÃO, CLASSIFICAÇÃO DAS PROPOSTAS E FORMULAÇÃO DE LANCES.....	8
6. DA FASE DE JULGAMENTO.....	11
7. DA FASE DE HABILITAÇÃO.....	13
8. DOS RECURSOS.....	18
9. DAS INFRAÇÕES ADMINISTRATIVAS E SANÇÕES.....	19
10. DA IMPUGNAÇÃO AO EDITAL E DO PEDIDO DE ESCLARECIMENTO.....	21
11. DAS DISPOSIÇÕES GERAIS.....	21

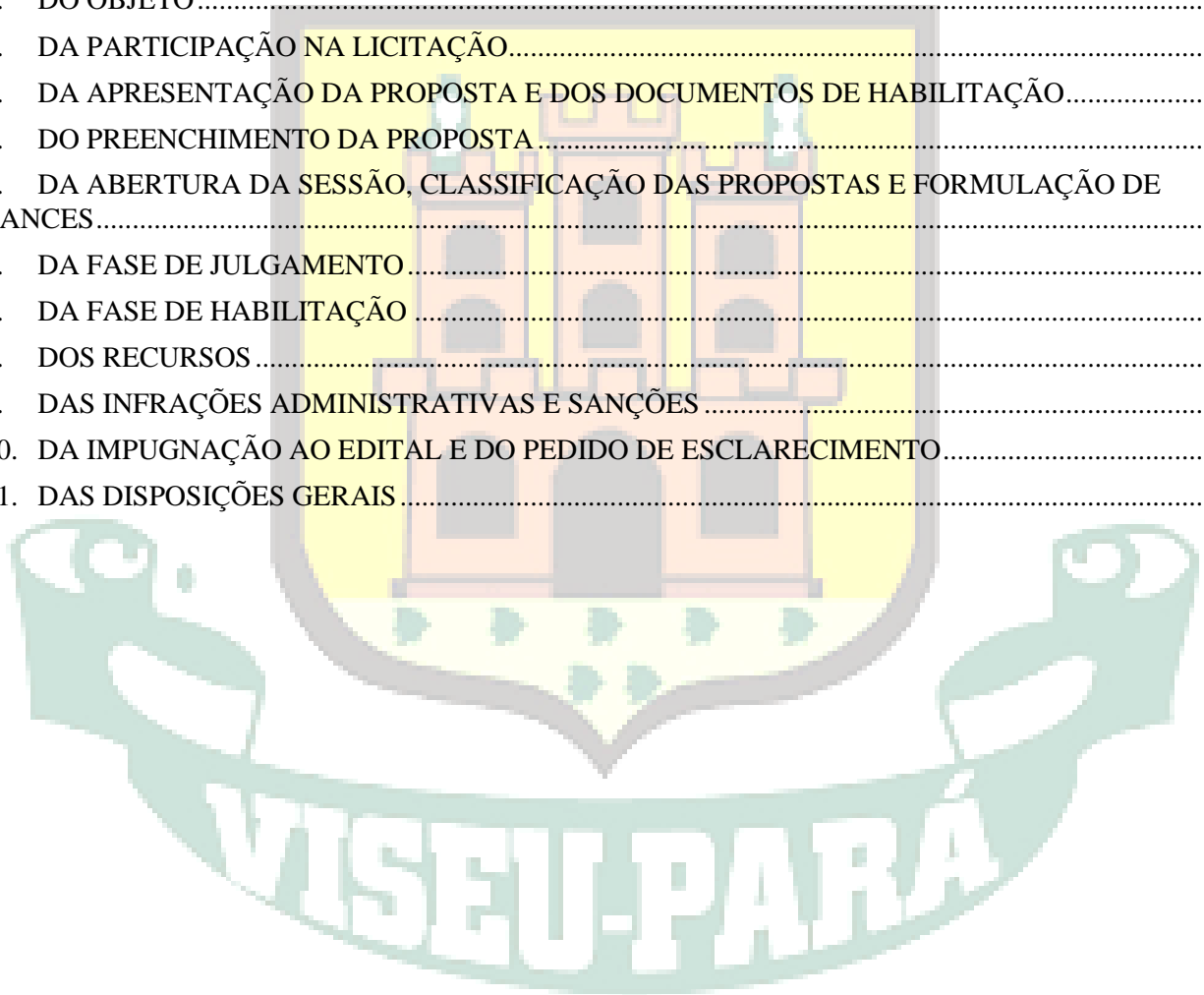

PREFEITURA MUNICIPAL DE VISEU
SECRETARIA MUNICIPAL DE GESTÃO E PLANEJAMENTO
DEPARTAMENTO DE LICITAÇÃO E CONTRATOS ADMINISTRATIVO

EDITAL

PREFEITURA MUNICIPAL DE VISEU

CONCORRÊNCIA Nº 009/2026

Processo Administrativo nº **2026.02.05.002**

Torna-se público que O MUNICÍPIO DE VISEU, através do Poder Executivo, inscrito no CNPJ Nº. 04.873.618/0001-17, representado, neste ato, pela SECRETARIA MUNICIPAL DE EDUCAÇÃO, em conveniência com a SECRETARIA MUNICIPAL DE OBRAS E URBANISMO, realizará licitação, na modalidade CONCORRÊNCIA, na forma ELETRÔNICA, nos termos da Lei nº 14.133, de 2021, demais legislação aplicável e, ainda, de acordo com as condições estabelecidas neste Edital.

1. DO OBJETO

1.1. O objeto da presente licitação é a Contratação de empresa especializada em obras e serviços de engenharia para reforma da Escola Municipal de ensino Fundamental Ana Dutra Souza Vale no município de Viseu-PA, inscrito no INEP nº 15558223, para atender as demandas da Secretaria Municipal de Educação/Fundo de Manutenção e Desenvolvimento da Educação Básica e Valorização dos Profissionais da Educação de Viseu - FUNDEB, conforme condições, quantidades e exigências estabelecidas neste Edital e seus anexos.

2. DA PARTICIPAÇÃO NA LICITAÇÃO

2.1. Poderão participar desta licitação os interessados que estiverem previamente credenciados no Sistema de Cadastramento Unificado de Fornecedores - SICAF e no Sistema de Compras www.portaldecompraspublicas.com.br

2.1.1. Os interessados deverão atender às condições exigidas no cadastramento no Sicafe/ou no Sistema de Compras www.portaldecompraspublicas.com.br até o terceiro dia útil anterior à data prevista para recebimento das propostas.

2.2. O licitante responsabiliza-se exclusiva e formalmente pelas transações efetuadas em seu nome, assume como firmes e verdadeiras suas propostas e seus lances, inclusive os atos praticados diretamente ou por seu representante, excluída a responsabilidade do provedor do sistema ou do órgão ou entidade promotora da licitação por eventuais danos decorrentes de uso indevido das credenciais de acesso, ainda que por terceiros.

2.3. É de responsabilidade de o cadastrado conferir a exatidão dos seus dados cadastrais nos Sistemas relacionados no item anterior e mantê-los atualizados junto aos órgãos responsáveis pela informação, devendo proceder, imediatamente, à correção ou à alteração dos registros tão logo identifique incorreção ou aqueles se tornem desatualizados.

2.4. A não observância do disposto no item anterior poderá ensejar desclassificação no momento da habilitação.

2.5. Serão asseguradas às microempresas e empresas de pequeno porte, os benefícios nos termos do art. 42 e seguintes da Lei Complementar nº 123, de 14 de dezembro de 2006.

PREFEITURA MUNICIPAL DE VISEU
SECRETARIA MUNICIPAL DE GESTÃO E PLANEJAMENTO
DEPARTAMENTO DE LICITAÇÃO E CONTRATOS ADMINISTRATIVO

2.5.1. A obtenção do benefício a que se refere o item anterior fica limitada às microempresas e às empresas de pequeno porte que, no ano-calendário de realização da licitação, ainda não tenham celebrado contratos com a Administração Pública cujos valores somados extrapolem a receita bruta máxima admitida para fins de enquadramento como empresa de pequeno porte.

2.6. Será concedido tratamento favorecido para as microempresas e empresas de pequeno porte, para as sociedades cooperativas mencionadas no artigo 16 da Lei nº 14.133, de 2021, para o agricultor familiar, o produtor rural pessoa física e para o microempreendedor individual - MEI, nos limites previstos da Lei Complementar nº 123, de 2006 e do Decreto n.º 8.538, de 2015.

2.7. Não poderão disputar esta licitação:

2.7.1. Aquele que não atenda às condições deste Edital e seu(s) anexo(s);

2.7.2. Autor do anteprojeto, do projeto básico ou do projeto executivo, pessoa física ou jurídica, quando a licitação versar sobre serviços ou fornecimento de bens a ele relacionados;

2.7.3. Empresa, isoladamente ou em consórcio, responsável pela elaboração do projeto básico ou do projeto executivo, ou empresa da qual o autor do projeto seja dirigente, gerente, controlador, acionista ou detentor de mais de 5% (cinco por cento) do capital com direito a voto, responsável técnico ou subcontratado, quando a licitação versar sobre serviços ou fornecimento de bens a ela necessários;

2.7.4. Pessoa física ou jurídica que se encontre, ao tempo da licitação, impossibilitada de participar da licitação em decorrência de sanção que lhe foi imposta;

2.7.5. Aquele que mantenha vínculo de natureza técnica, comercial, econômica, financeira, trabalhista ou civil com dirigente do órgão ou entidade contratante ou com agente público que desempenhe função na licitação ou atue na fiscalização ou na gestão do contrato, ou que deles seja cônjuge, companheiro ou parente em linha reta, colateral ou por afinidade, até o terceiro grau;

2.7.6. Pessoa física ou jurídica que, nos 5 (cinco) anos anteriores à divulgação do edital, tenha sido condenada judicialmente, com trânsito em julgado, por exploração de trabalho infantil, por submissão de trabalhadores a condições análogas às de escravo ou por contratação de adolescentes nos casos vedados pela legislação trabalhista;

2.7.7. Agente público do órgão ou entidade licitante;

2.7.8. Pessoas jurídicas reunidas em consórcio; salvo aquelas que se enquadram no disposto do art. 15 da Lei Federal 14.133/21

2.7.9. Organizações da Sociedade Civil de Interesse Público - OSCIP, atuando nessa condição;

2.7.10. Não poderá participar, direta ou indiretamente, da licitação ou da execução do contrato agente público do órgão ou entidade contratante, devendo ser observadas as situações que possam configurar conflito de interesses no exercício ou após o exercício do cargo ou emprego, nos termos da legislação que disciplina a matéria, conforme § 1º do art. 9º da Lei nº 14.133, de 2021.

2.8. O impedimento de que trata o item 2.7.4 será também aplicado ao licitante que atue em substituição a outra pessoa, física ou jurídica, com o intuito de burlar a efetividade da sanção a ela aplicada, inclusive a sua controladora, controlada ou coligada, desde que devidamente comprovado o ilícito ou a utilização fraudulenta da personalidade jurídica do licitante.

PREFEITURA MUNICIPAL DE VISEU
SECRETARIA MUNICIPAL DE GESTÃO E PLANEJAMENTO
DEPARTAMENTO DE LICITAÇÃO E CONTRATOS ADMINISTRATIVO

- 2.9. A critério da Administração e exclusivamente a seu serviço, o autor dos projetos e a empresa a que se referem os itens 2.7.2 e 2.7.3 poderão participar no apoio das atividades de planejamento da contratação, de execução da licitação ou de gestão do contrato, desde que sob supervisão exclusiva de agentes públicos do órgão ou entidade.
- 2.10. Equiparam-se aos autores do projeto as empresas integrantes do mesmo grupo econômico.
- 2.11. O disposto nos itens 2.7.2 e 2.7.3 não impede a licitação ou a contratação de serviço que inclua como encargo do contratado a elaboração do projeto básico e do projeto executivo, nas contratações integradas, e do projeto executivo, nos demais regimes de execução.
- 2.12. Em licitações e contratações realizadas no âmbito de projetos e programas parcialmente financiados por agência oficial de cooperação estrangeira ou por organismo financeiro internacional com recursos do financiamento ou da contrapartida nacional, não poderá participar pessoa física ou jurídica que integre o rol de pessoas sancionadas por essas entidades ou que seja declarada inidônea nos termos da Lei nº 14.133/2021.
- 2.13. A vedação de que trata o item 2.7.7 estende-se a terceiro que auxilie a condução da contratação na qualidade de integrante de equipe de apoio, profissional especializado ou funcionário ou representante de empresa que preste assessoria técnica.

3. DA APRESENTAÇÃO DA PROPOSTA E DOS DOCUMENTOS DE HABILITAÇÃO

- 3.1. Na presente licitação, a fase de habilitação sucederá as fases de apresentação de propostas e lances e de julgamento.
- 3.2. Os licitantes encaminharão, exclusivamente por meio do sistema eletrônico, a proposta com o preço ou o percentual de desconto, conforme o critério de julgamento adotado neste Edital, até a data e o horário estabelecidos para abertura da sessão pública.
- 3.3. Caso a fase de habilitação anteceda as fases de apresentação de propostas e lances, os licitantes encaminharão, na forma e no prazo estabelecidos no item anterior, simultaneamente os documentos de habilitação e a proposta com o preço ou o percentual de desconto, observado o disposto nos itens 7.13.1 deste Edital.
- 3.4. No cadastramento da proposta inicial, o licitante declarará, em campo próprio do sistema, que:
- 3.4.1. Está ciente e concorda com as condições contidas no edital e seus anexos, bem como de que a proposta apresentada compreende a integralidade dos custos para atendimento dos direitos trabalhistas assegurados na Constituição Federal, nas leis trabalhistas, nas normas infralegais, nas convenções coletivas de trabalho e nos termos de ajustamento de conduta vigentes na data de sua entrega em definitivo e que cumpre plenamente os requisitos de habilitação definidos no instrumento convocatório;
- 3.4.2. Não emprega menor de 18 anos em trabalho noturno, perigoso ou insalubre e não emprega menor de 16 anos, salvo menor, a partir de 14 anos, na condição de aprendiz, nos termos do artigo 7º, XXXIII, da Constituição;
- 3.4.3. Não possui empregados executando trabalho degradante ou forçado, observando o disposto nos incisos III e IV do art. 1º e no inciso III do art. 5º da Constituição Federal;
- 3.5. Cumpre as exigências de reserva de cargos para pessoa com deficiência e para reabilitado da Previdência Social, previstas em lei e em outras normas específicas.

PREFEITURA MUNICIPAL DE VISEU
SECRETARIA MUNICIPAL DE GESTÃO E PLANEJAMENTO
DEPARTAMENTO DE LICITAÇÃO E CONTRATOS ADMINISTRATIVO

- 3.6. O licitante organizado em cooperativa deverá declarar, ainda, em campo próprio do sistema eletrônico, que cumpre os requisitos estabelecidos no artigo 16 da Lei nº 14.133, de 2021.
- 3.7. O fornecedor enquadrado como microempresa, empresa de pequeno porte ou sociedade cooperativa deverá declarar, ainda, em campo próprio do sistema eletrônico, que cumpre os requisitos estabelecidos no artigo 3º da Lei Complementar nº 123, de 2006, estando apto a usufruir do tratamento favorecido estabelecido em seus arts. 42 a 49, observado o disposto nos §§ 1º ao 3º do art. 4º, da Lei n.º 14.133, de 2021.
- 3.7.1. No item exclusivo para participação de microempresas e empresas de pequeno porte, a assinalação do campo “não” impedirá o prosseguimento no certame, para aquele item;
- 3.7.2. Nos itens em que a participação não for exclusiva para microempresas e empresas de pequeno porte, a assinalação do campo “não” apenas produzirá o efeito de o licitante não ter direito ao tratamento favorecido previsto na Lei Complementar nº 123, de 2006, mesmo que microempresa, empresa de pequeno porte ou sociedade cooperativa.
- 3.8. A falsidade da declaração de que trata os itens 3.4 ou 3.7 sujeitará o licitante às sanções previstas na Lei nº 14.133, de 2021, e neste Edital.
- 3.9. Os licitantes poderão retirar ou substituir a proposta ou, na hipótese de a fase de habilitação anteceder as fases de apresentação de propostas e lances e de julgamento, os documentos de habilitação anteriormente inseridos no sistema, até a abertura da sessão pública.
- 3.10. Não haverá ordem de classificação na etapa de apresentação da proposta e dos documentos de habilitação pelo licitante, o que ocorrerá somente após os procedimentos de abertura da sessão pública e da fase de envio de lances.
- 3.11. Serão disponibilizados para acesso público os documentos que compõem a proposta dos licitantes convocados para apresentação de propostas, após a fase de envio de lances.
- 3.12. Desde que disponibilizada a funcionalidade no sistema, o licitante poderá parametrizar o seu valor final mínimo ou o seu percentual de desconto máximo quando do cadastramento da proposta e obedecerá às seguintes regras:
- 3.12.1. A aplicação do intervalo mínimo de diferença de valores ou de percentuais entre os lances, que incidirá tanto em relação aos lances intermediários quanto em relação ao lance que cobrir a melhor oferta; e
- 3.12.2. Os lances serão de envio automático pelo sistema, respeitado o valor final mínimo, caso estabelecido, e o intervalo de que trata o subitem acima.
- 3.13. O valor final mínimo ou o percentual de desconto final máximo parametrizado no sistema poderá ser alterado pelo fornecedor durante a fase de disputa, sendo vedado:
- 3.13.1. Valor superior a lance já registrado pelo fornecedor no sistema, quando adotado o critério de julgamento por menor preço; e
- 3.13.2. Percentual de desconto inferior a lance já registrado pelo fornecedor no sistema, quando adotado o critério de julgamento por maior desconto.
- 3.14. O valor final mínimo ou o percentual de desconto final máximo parametrizado na forma do item 3.12 possuirá caráter sigiloso para os demais fornecedores e para o órgão ou entidade promotora da licitação, podendo ser disponibilizado estrita e permanentemente aos órgãos de controle externo e interno.

3.15. Caberá ao licitante interessado em participar da licitação acompanhar as operações no sistema eletrônico durante o processo licitatório e se responsabilizar pelo ônus decorrente da perda de negócios diante da inobservância de mensagens emitidas pela Administração ou de sua desconexão.

3.16. O licitante deverá comunicar imediatamente ao provedor do sistema qualquer acontecimento que possa comprometer o sigilo ou a segurança, para imediato bloqueio de acesso.

4. DO PREENCHIMENTO DA PROPOSTA

4.1. O licitante deverá enviar sua proposta mediante o preenchimento, no sistema eletrônico, dos seguintes campos:

4.1.1. Valor ou desconto..... (mensal, unitário, etc, conforme o caso) e (anual, total) do item;

4.1.2. Marca;

4.1.3. Fabricante;

4.2. Todas as especificações do objeto contidas na proposta vinculam o licitante.

4.2.1. O licitante não poderá oferecer proposta em quantitativo inferior ao máximo previsto para contratação.

4.3. Nos valores propostos estarão inclusos todos os custos operacionais, encargos previdenciários, trabalhistas, tributários, comerciais e quaisquer outros que incidam direta ou indiretamente na execução do objeto.

4.4. Os preços ofertados, tanto na proposta inicial, quanto na etapa de lances, serão de exclusiva responsabilidade do licitante, não lhe assistindo o direito de pleitear qualquer alteração, sob alegação de erro, omissão ou qualquer outro pretexto.

4.5. Se o regime tributário da empresa implicar o recolhimento de tributos em percentuais variáveis, a cotação adequada será a que corresponde à média dos efetivos recolhimentos da empresa nos últimos doze meses.

4.6. Independentemente do percentual de tributo inserido na planilha, no pagamento serão retidos na fonte os percentuais estabelecidos na legislação vigente.

4.7. Na presente licitação, a Microempresa e a Empresa de Pequeno Porte não poderão se beneficiar do regime de tributação pelo Simples Nacional, visto que os serviços serão prestados com disponibilização de trabalhadores em dedicação exclusiva de mão de obra, o que configura cessão de mão de obra para fins tributários, conforme art. 17, inciso XII, da Lei Complementar no 123/2006. *(Não se aplica a este procedimento)*

4.8. A apresentação das propostas implica obrigatoriedade do cumprimento das disposições nelas contidas, em conformidade com o que dispõe o Projeto Básico/Termo de Referência, assumindo o proponente o compromisso de executar o objeto licitado nos seus termos, bem como de fornecer os materiais, equipamentos, ferramentas e utensílios necessários, em quantidades e qualidades adequadas à perfeita execução contratual, promovendo, quando requerido, sua substituição.

4.9. O prazo de validade da proposta não será inferior a **60 (sessenta) dias**, a contar da data de sua apresentação.

4.10. Os licitantes devem respeitar os preços máximos estabelecidos nas normas de regência de contratações públicas federais, quando participarem de licitações públicas;

4.10.1. Caso o critério de julgamento seja o de maior desconto, o preço já decorrente da aplicação do desconto ofertado deverá respeitar os preços máximos previstos no item 4.9.

4.11. O descumprimento das regras supramencionadas pela Administração por parte dos contratados pode ensejar a responsabilização pelo Tribunal de Contas da União e, após o devido processo legal, gerar as seguintes consequências: assinatura de prazo para a adoção das medidas necessárias ao exato cumprimento da lei, nos termos do art. 71, inciso IX, da Constituição; ou condenação dos agentes públicos responsáveis e da empresa contratada ao pagamento dos prejuízos ao erário, caso verificada a ocorrência de superfaturamento por sobrepreço na execução do contrato.

5. DA ABERTURA DA SESSÃO, CLASSIFICAÇÃO DAS PROPOSTAS E FORMULAÇÃO DE LANCES

5.1. A abertura da presente licitação dar-se-á automaticamente em sessão pública, por meio de sistema eletrônico, na data, horário e local indicados neste Edital.

5.2. Os licitantes poderão retirar ou substituir a proposta ou os documentos de habilitação, quando for o caso, anteriormente inseridos no sistema, até a abertura da sessão pública.

5.3. O sistema disponibilizará campo próprio para troca de mensagens entre o Agente de Contratação/Comissão e os licitantes.

5.4. Iniciada a etapa competitiva, os licitantes deverão encaminhar lances exclusivamente por meio de sistema eletrônico, sendo imediatamente informados do seu recebimento e do valor consignado no registro.

5.5. O lance deverá ser ofertado pelo valor unitário.

5.6. Os licitantes poderão oferecer lances sucessivos, observando o horário fixado para abertura da sessão e as regras estabelecidas no Edital.

5.7. O licitante somente poderá oferecer lance de valor inferior ou percentual de desconto superior ao último por ele ofertado e registrado pelo sistema.

5.8. O intervalo mínimo de diferença de valores ou percentuais entre os lances, que incidirá tanto em relação aos lances intermediários quanto em relação à proposta que cobrir a melhor oferta deverá ser **R\$ 2000,00 (dois Mil) reais**.

5.9. O licitante poderá, uma única vez, excluir seu último lance ofertado, no intervalo de quinze segundos após o registro no sistema, na hipótese de lance inconsistente ou inexequível.

5.10. O procedimento seguirá de acordo com o modo de disputa adotado.

5.11. Caso seja adotado para o envio de lances na licitação o modo de disputa “aberto”, os licitantes apresentarão lances públicos e sucessivos, com prorrogações.

5.11.1. A etapa de lances da sessão pública terá duração de dez minutos e, após isso, será prorrogada automaticamente pelo sistema quando houver lance ofertado nos últimos dois minutos do período de duração da sessão pública.

PREFEITURA MUNICIPAL DE VISEU
SECRETARIA MUNICIPAL DE GESTÃO E PLANEJAMENTO
DEPARTAMENTO DE LICITAÇÃO E CONTRATOS ADMINISTRATIVO

- 5.11.2. A prorrogação automática da etapa de lances, de que trata o subitem anterior, será de dois minutos e ocorrerá sucessivamente sempre que houver lances enviados nesse período de prorrogação, inclusive no caso de lances intermediários.
- 5.11.3. Não havendo novos lances na forma estabelecida nos itens anteriores, a sessão pública encerrar-se-á automaticamente, e o sistema ordenará e divulgará os lances conforme a ordem final de classificação.
- 5.11.4. Definida a melhor proposta, se a diferença em relação à proposta classificada em segundo lugar for de pelo menos 5% (cinco por cento), o Agente de contratação/Comissão, auxiliado pela equipe de apoio, poderá admitir o reinício da disputa aberta, para a definição das demais colocações.
- 5.11.5. Após o reinício previsto no item supra, os licitantes serão convocados para apresentar lances intermediários.
- 5.12. Após o término dos prazos estabelecidos nos subitens anteriores, o sistema ordenará e divulgará os lances segundo a ordem crescente de valores.
- 5.13. Não serão aceitos dois ou mais lances de mesmo valor, prevalecendo aquele que for recebido e registrado em primeiro lugar.
- 5.14. Durante o transcurso da sessão pública, os licitantes serão informados, em tempo real, do valor do menor lance registrado, vedada a identificação do licitante.
- 5.15. No caso de desconexão com o Agente de Contratação/Comissão, no decorrer da etapa competitiva da licitação, o sistema eletrônico poderá permanecer acessível aos licitantes para a recepção dos lances.
- 5.16. Quando a desconexão do sistema eletrônico para o Agente de Contratação/Comissão persistir por tempo superior a dez minutos, a sessão pública será suspensa e reiniciada somente após decorridas vinte e quatro horas da comunicação do fato pelo Agente de Contratação/Comissão aos participantes, no sítio eletrônico utilizado para divulgação.
- 5.17. Caso o licitante não apresente lances, concorrerá com o valor de sua proposta.
- 5.18. Em relação a itens não exclusivos para participação de microempresas e empresas de pequeno porte, uma vez encerrada a etapa de lances, será efetivada a verificação automática, junto à Receita Federal, do porte da entidade empresarial. O sistema identificará em coluna própria as microempresas e empresas de pequeno porte participantes, procedendo à comparação com os valores da primeira colocada, se esta for empresa de maior porte, assim como das demais classificadas, para o fim de aplicar-se o disposto nos arts. 44 e 45 da Lei Complementar nº 123, de 2006, regulamentada pelo Decreto nº 8.538, de 2015.
- 5.18.1. Nessas condições, as propostas de microempresas e empresas de pequeno porte que se encontrarem na faixa de até 10% (dez por cento) acima da melhor proposta ou melhor lance serão consideradas empatadas com a primeira colocada.
- 5.18.2. A melhor classificada nos termos do subitem anterior terá o direito de encaminhar uma última oferta para desempate, obrigatoriamente em valor inferior ao da primeira colocada, no prazo de 5 (cinco) minutos controlados pelo sistema, contados após a comunicação automática para tanto.
- 5.18.3. Caso a microempresa ou a empresa de pequeno porte melhor classificada desista ou não se manifeste no prazo estabelecido, serão convocadas as demais licitantes microempresa e empresa de pequeno porte que se encontrem naquele intervalo de 10% (dez por cento), na ordem de classificação, para o exercício do mesmo direito, no prazo estabelecido no subitem anterior.

PREFEITURA MUNICIPAL DE VISEU
SECRETARIA MUNICIPAL DE GESTÃO E PLANEJAMENTO
DEPARTAMENTO DE LICITAÇÃO E CONTRATOS ADMINISTRATIVO

5.18.4. No caso de equivalência dos valores apresentados pelas microempresas e empresas de pequeno porte que se encontrem nos intervalos estabelecidos nos subitens anteriores, será realizado sorteio entre elas para que se identifique aquela que primeiro poderá apresentar melhor oferta.

5.19. Só poderá haver empate entre propostas iguais (não seguidas de lances), ou entre lances finais da fase fechada do modo de disputa aberto e fechado.

5.19.1. Havendo eventual empate entre propostas ou lances, o critério de desempate será aquele previsto no art. 60 da Lei nº 14.133, de 2021, nesta ordem:

5.19.1.1. Disputa final, hipótese em que os licitantes empatados poderão apresentar nova proposta em ato contínuo à classificação;

5.19.1.2. Avaliação do desempenho contratual prévio dos licitantes, para a qual deverão preferencialmente ser utilizados registros cadastrais para efeito de atesto de cumprimento de obrigações previstos nesta Lei;

5.19.1.3. Desenvolvimento pelo licitante de ações de equidade entre homens e mulheres no ambiente de trabalho, conforme regulamento;

5.19.1.4. Desenvolvimento pelo licitante de programa de integridade, conforme orientações dos órgãos de controle.

5.19.2. Persistindo o empate, será assegurada preferência, sucessivamente, aos bens e serviços produzidos ou prestados por:

5.19.2.1. Empresas estabelecidas no território do Estado ou do Distrito Federal do órgão ou entidade da Administração Pública estadual ou distrital licitante ou, no caso de licitação realizada por órgão ou entidade de Município, no território do Estado em que este se localize;

5.19.2.2. Empresas brasileiras;

5.19.2.3. Empresas que invistam em pesquisa e no desenvolvimento de tecnologia no País;

5.19.2.4. Empresas que comprovem a prática de mitigação, nos termos da Lei nº 12.187, de 29 de dezembro de 2009.

5.20. Encerrada a etapa de envio de lances da sessão pública, na hipótese da proposta do primeiro colocado permanecer acima do preço máximo ou inferior ao desconto definido para a contratação, o Agente de Contratação/Comissão poderá negociar condições mais vantajosas, após definido o resultado do julgamento.

5.20.1. A negociação poderá ser feita com os demais licitantes, segundo a ordem de classificação inicialmente estabelecida, quando o primeiro colocado, mesmo após a negociação, for desclassificado em razão de sua proposta permanecer acima do preço máximo definido pela Administração.

5.20.2. A negociação será realizada por meio do sistema, podendo ser acompanhada pelos demais licitantes.

5.20.3. O resultado da negociação será divulgado a todos os licitantes e anexado aos autos do processo licitatório.

5.20.4. O Agente de Contratação/Comissão solicitará ao licitante mais bem classificado que, no prazo de 2 (duas) horas, envie a proposta adequada ao último lance ofertado após a negociação realizada, acompanhada,

PREFEITURA MUNICIPAL DE VISEU
SECRETARIA MUNICIPAL DE GESTÃO E PLANEJAMENTO
DEPARTAMENTO DE LICITAÇÃO E CONTRATOS ADMINISTRATIVO

se for o caso, dos documentos complementares, quando necessários à confirmação daqueles exigidos neste Edital e já apresentados.

5.20.5. É facultado ao Agente de Contratação/Comissão prorrogar o prazo estabelecido, a partir de solicitação fundamentada feita no chat pelo licitante, antes de findo o prazo.

5.21. Após a negociação do preço, o Agente de Contratação/Comissão iniciará a fase de aceitação e julgamento da proposta.

6. DA FASE DE JULGAMENTO

6.1. Encerrada a etapa de negociação, o Agente de contratação/Comissão verificará se o licitante provisoriamente classificado em primeiro lugar atende às condições de participação no certame, conforme previsto no art. 14 da Lei nº 14.133/2021, legislação correlata e no item 2.7 do edital, especialmente quanto à existência de sanção que impeça a participação no certame ou a futura contratação, mediante a consulta aos seguintes cadastros:

6.1.1. SICAF;

6.1.2. Cadastro Nacional de Empresas Inidôneas e Suspensas - CEIS, mantido pela Controladoria-Geral da União (<https://www.portaltransparencia.gov.br/sancoes/ceis>); e

6.1.3. Cadastro Nacional de Empresas Punidas – CNEP, mantido pela Controladoria-Geral da União (<https://www.portaltransparencia.gov.br/sancoes/cnep>).

6.2. A consulta aos cadastros será realizada em nome da empresa licitante e também de seu sócio majoritário, por força da vedação de que trata o artigo 12 da Lei nº 8.429, de 1992.

6.3. Caso conste na Consulta de Situação do licitante a existência de Ocorrências Impeditivas Indiretas, o Agente de Contratação/Comissão diligenciará para verificar se houve fraude por parte das empresas apontadas no Relatório de Ocorrências Impeditivas Indiretas. (IN nº 3/2018, art. 29, caput)

6.3.1. A tentativa de burla será verificada por meio dos vínculos societários, linhas de fornecimento similares, dentre outros. (IN nº 3/2018, art. 29, §1º).

6.3.2. O licitante será convocado para manifestação previamente a uma eventual desclassificação. (IN nº 3/2018, art. 29, §2º).

6.3.3. Constatada a existência de sanção, o licitante será reputado inabilitado, por falta de condição de participação.

6.4. Na hipótese de inversão das fases de habilitação e julgamento, caso atendidas as condições de participação, será iniciado o procedimento de habilitação.

6.5. Caso o licitante provisoriamente classificado em primeiro lugar tenha se utilizado de algum tratamento favorecido às ME/EPPs, o Agente de Contratação/Comissão verificará se faz jus ao benefício, em conformidade com os itens 2.5.1 e 3.7 deste edital.

6.6. Verificadas as condições de participação e de utilização do tratamento favorecido, o Agente de Contratação/Comissão examinará a proposta classificada em primeiro lugar quanto à adequação ao objeto e à compatibilidade do preço em relação ao máximo estipulado para contratação neste Edital e em seus anexos, observado o disposto no artigo 29 a 35 da IN SEGES nº 73, de 30 de setembro de 2022.

6.7. Será desclassificada a proposta vencedora que:

PREFEITURA MUNICIPAL DE VISEU
SECRETARIA MUNICIPAL DE GESTÃO E PLANEJAMENTO
DEPARTAMENTO DE LICITAÇÃO E CONTRATOS ADMINISTRATIVO

- 6.7.1. Contiver vícios insanáveis;
- 6.7.2. Não obedecer às especificações técnicas contidas no Projeto Básico/Termo de Referência;
- 6.7.3. Apresentar preços inexequíveis ou permanecerem acima do preço máximo definido para a contratação;
- 6.7.4. Não tiverem sua exequibilidade demonstrada, quando exigido pela Administração;
- 6.7.5. Apresentar desconformidade com quaisquer outras exigências deste Edital ou seus anexos, desde que insanável.
- 6.8. No caso de bens e serviços em geral, é indício de inexequibilidade das propostas valores inferiores a 50% (cinquenta por cento) do valor orçado pela Administração.
- 6.8.1. A inexequibilidade, na hipótese de que trata o **caput**, só será considerada após diligência do Agente de Contratação/Comissão, que comprove:
- 6.8.1.1. Que o custo do licitante ultrapassa o valor da proposta; e
- 6.8.1.2. Inexistirem custos de oportunidade capazes de justificar o vulto da oferta.
- 6.9. Em contratação de serviços de engenharia, além das disposições acima, a análise de exequibilidade e sobrepreço considerará o seguinte:
- 6.9.1. Nos regimes de execução por tarefa, empreitada por preço global ou empreitada integral, semi-integrada ou integrada, a caracterização do sobrepreço se dará pela superação do valor global estimado;
- 6.9.2. No regime de empreitada por preço unitário, a caracterização do sobrepreço se dará pela superação do valor global estimado e pela superação de custo unitário tido como relevante, conforme planilha anexa ao edital;
- 6.9.3. No caso de serviços de engenharia, serão consideradas inexequíveis as propostas cujos valores forem inferiores a 75% (setenta e cinco por cento) do valor orçado pela Administração, independentemente do regime de execução.
- 6.9.4. Será exigida garantia adicional do licitante vencedor cuja proposta for inferior a 85% (oitenta e cinco por cento) do valor orçado pela Administração, equivalente à diferença entre este último e o valor da proposta, sem prejuízo das demais garantias exigíveis de acordo com a Lei.
- 6.10. Se houver indícios de inexequibilidade da proposta de preço, ou em caso da necessidade de esclarecimentos complementares, poderão ser efetuadas diligências, para que a empresa comprove a exequibilidade da proposta.
- 6.11. Caso o custo global estimado do objeto licitado tenha sido decomposto em seus respectivos custos unitários por meio de Planilha de Custos e Formação de Preços elaborada pela Administração, o licitante classificado em primeiro lugar será convocado para apresentar Planilha por ele elaborada, com os respectivos valores adequados ao valor final da sua proposta, sob pena de não aceitação da proposta.
- 6.11.1. Em se tratando de serviços de engenharia, o licitante vencedor será convocado a apresentar à Administração, por meio eletrônico, as planilhas com indicação dos quantitativos e dos custos unitários, seguindo o modelo elaborado pela Administração, bem como com detalhamento das Bonificações e Despesas Indiretas (BDI) e dos Encargos Sociais (ES), com os respectivos valores adequados ao valor final da proposta vencedora, admitida a utilização dos preços unitários, no caso de empreitada por preço global, empreitada

PREFEITURA MUNICIPAL DE VISEU
SECRETARIA MUNICIPAL DE GESTÃO E PLANEJAMENTO
DEPARTAMENTO DE LICITAÇÃO E CONTRATOS ADMINISTRATIVO

integral, contratação semi-integrada e contratação integrada, exclusivamente para eventuais adequações indispensáveis no cronograma físico-financeiro e para balizar excepcional aditamento posterior do contrato.

6.12. Erros no preenchimento da planilha não constituem motivo para a desclassificação da proposta. A planilha poderá ser ajustada pelo fornecedor, no prazo indicado pelo sistema, desde que não haja majoração do preço e que se comprove que este é o bastante para arcar com todos os custos da contratação;

6.12.1. O ajuste de que trata este dispositivo se limita a sanar erros ou falhas que não alterem a substância das propostas;

6.12.2. Considera-se erro no preenchimento da planilha passível de correção a indicação de recolhimento de impostos e contribuições na forma do Simples Nacional, quando não cabível esse regime.

6.13. Para fins de análise da proposta quanto ao cumprimento das especificações do objeto, poderá ser colhida a manifestação escrita do setor requisitante do serviço ou da área especializada no objeto.

6.14. Por meio de mensagem no sistema, será divulgado o local e horário de realização do procedimento para a avaliação das amostras, cuja presença será facultada a todos os interessados, incluindo os demais licitantes.

6.15. Os resultados das avaliações serão divulgados por meio de mensagem no sistema.

7. DA FASE DE HABILITAÇÃO

7.1. Os documentos previstos no Projeto Básico/Termo de Referência, necessários e suficientes para demonstrar a capacidade do licitante de realizar o objeto da licitação, serão exigidos para fins de habilitação, nos termos dos arts. 62 a 70 da Lei nº 14.133, de 2021.

Relativos à Habilitação Jurídica:

7.1.1 Prova de Inscrição no Cadastro Nacional de Pessoa Jurídica (CNPJ);

7.1.2 Inscrição de Microempreendedor Individual;

7.1.3 Registro comercial, no caso de empresa individual;

7.1.4 Ato constitutivo, estatuto ou contrato social em vigor devidamente registrado, acompanhados de todas as alterações ou da consolidação respectiva em se tratando de sociedades comerciais e, no caso de sociedades por ações, acompanhado de documentos de eleição de seus administradores;

7.1.5 Inscrição do ato constitutivo, no caso de sociedades civis, acompanhada de prova de diretoria em exercício;

7.1.6 Cédula de identidade ou Documento equivalente do (s) proprietário (s) e dos respectivos sócios se houver.

Relativos à Regularidade Fiscal e Trabalhista:

7.1.7 Certidão Conjunta Quanto à Dívida Ativa da União, fornecida pela Procuradoria da Fazenda Nacional (www.receita.fazenda.gov.br).

7.1.8 Certidão da Fazenda Estadual, as certidões emitidas pela Secretaria de Estado da Fazenda.

7.1.9 Prova de regularidade do Fundo de Garantia por Tempo de Serviço (FGTS), por meio do CRF – Certificado de Regularidade do FGTS, emitido pelo site da Caixa Econômica Federal, demonstrando situação regular no cumprimento dos encargos sociais instituídos por lei, emitido no site (www.caixa.gov.br).

PREFEITURA MUNICIPAL DE VISEU
SECRETARIA MUNICIPAL DE GESTÃO E PLANEJAMENTO
DEPARTAMENTO DE LICITAÇÃO E CONTRATOS ADMINISTRATIVO

- 7.1.10 Inexistência de débitos inadimplidos perante a Justiça do Trabalho, por meio da CNDT – Certidão Negativa de Débitos Trabalhistas, emitida pelo site (www.tst.jus.br).
- 7.1.11 Certidão Negativa de Débitos Trabalhistas, conforme Portaria 667/2021.
- 7.1.12 Certidão Negativa de Débito Municipal emitida na sede da licitante.

Relativos à Qualificação Técnica:

- 7.1.13 Atestado (S) ou declaração (S) de capacidade técnica, em nome do licitante, expedido por pessoa jurídica de direito público ou privado, atestando a experiência anterior em execução de obras com características, quantidades e prazos compatíveis ao objeto desta licitação. art. 67 da Lei de Licitações 14.133/21, também norteadas pelo art. 37, XXI da CF, o qual admite exigências de qualificação técnica indispensáveis à garantia do cumprimento das obrigações).

NOTA: A exigência de apresentação de atestados de capacidade técnica da empresa é fundamental para averiguar a qualificação técnica da Licitante, pois demonstra entre outras qualidades, a habilidade de agrupar pessoas, bens e recursos, imprimindo a esse conjunto a organização necessária ao desempenho satisfatório da obra.

- 7.1.14 Certidão de Registro e Quitação da Licitante no CREA, de sua respectiva região, com validade à data de apresentação da proposta, devidamente atualizada em todos os seus dados cadastrais e contratuais, devendo constar nesta que existe em seu quadro engenheiro civil. No caso de licitantes domiciliados em outros Estados, o Certificado de Registro emitido pelo CREA da respectiva região;
- 7.1.14.1 **Capacidade técnico-profissional**, comprovada por meio da apresentação de certidões de Acervo Técnico - CAT emitidos pelo conselho Regional de Engenharia e Agronomia – CREA, em nome do(s) responsável (is) técnico (s) e/ou membros da equipe técnica que participarão da obra, que demonstre a Anotação de Responsabilidade Técnica –ART, relativo à execução dos serviços que compõem as parcelas de maior relevância técnica e valor significativo da contratação de origem deverá conter CREA-PA;
- 7.1.14.2 Comprovação que a licitante possui em seu quadro profissionais (al) na data prevista para a entrega das propostas, profissional de nível superior, devidamente registrado pela entidade competente.
- 7.1.14.3 Declaração indicando o nome, CPF e número do registro no CREA do responsável técnico que acompanhará a execução do objeto desta licitação.
- 7.1.14.4 Responsável técnico indicado deverá ser o mesmo dos atestados de capacidade técnico-profissional apresentados, admitindo-se, excepcionalmente, a substituição por profissionais de experiência equivalente ou superior, desde que aprovada pela Secretaria Municipal de Obras do Município de Viseu.

A comprovação do vínculo empregatício do responsável técnico que acompanhara a execução dos serviços poderá ser feita através de um dos documentos abaixo:

- 7.1.14.5 Cópia da Carteira Profissional de Trabalho e da Ficha de Registro de Empregados (FRE) que demonstrem a identificação do profissional; ou ainda
- 7.1.14.6 Comprovação do vínculo profissional por meio de contrato (reconhecido em órgão competente) de prestação de serviços, em vigor, celebrado de acordo com a legislação civil comum; ou
- 7.1.14.7 Quando se tratar de dirigente ou sócio da empresa licitante tal comprovação será feita através do ato constitutivo da mesma e certidão do CREA ou Conselho Profissional competente, devidamente atualizada.

NOTA: No caso de dois ou mais licitantes apresentarem atestados de um mesmo profissional, ambos serão inabilitados.

- 7.1.14.8 Declaração de disponibilidade de máquinas e equipamentos adequados para o cumprimento do Objeto da licitação;
- 7.1.14.9 Apresentação de Licença de Funcionamento, ou LO (Licença de Operação), expedida pela SEMMA, ou órgão hierarquicamente superior;

Relativos à Qualificação Econômico-Financeira:

- 7.1.15 Balanço patrimonial e demonstrações contábeis dos 02 (dois) último exercício social, já exigíveis e apresentados na forma da lei, que comprovem a boa situação financeira da empresa, vedada a sua

PREFEITURA MUNICIPAL DE VISEU
SECRETARIA MUNICIPAL DE GESTÃO E PLANEJAMENTO
DEPARTAMENTO DE LICITAÇÃO E CONTRATOS ADMINISTRATIVO

substituição por balancetes ou balanços provisórios, podendo ser atualizados por índices oficiais quando encerrado há mais de 03 (três) meses da data da apresentação da proposta. O balanço deverá ser registrado na Junta Comercial, sendo acompanhado da Certidão de Habilitação Profissional do contador para fins de assinatura do trabalho técnico nos termos da Resolução CFC n.º 1.637/2021, Art. 1º. Para comprovar a boa situação financeira, as licitantes terão que apresentar junto ao Balanço Patrimonial e as demonstrações contábeis, a análise devidamente assinada pelo contador responsável, dos seguintes índices:

ILC = Índice de liquidez corrente, com valor igual ou superior a 2,00;

ILG = Índice de liquidez geral, com valor igual ou superior a 2,00;

GE = Grau de endividamento, com valor igual ou menor a 0,50;

ONDE:

ATIVO CIRCULANTE

$$ILC = \frac{\text{ATIVO CIRCULANTE}}{\text{PASSIVO CIRCULANTE}}$$

ATIVO CIRCULANTE + REALIZÁVEL A LONGO PRAZO

$$ILG = \frac{\text{ATIVO CIRCULANTE} + \text{REALIZÁVEL A LONGO PRAZO}}{\text{PASSIVO CIRCULANTE} + \text{EXIGÍVEL A LONGO PRAZO}}$$

PASSIVO CIRCULANTE + PASSIVO EXIGÍVEL A LONGO PRAZO

$$GE = \frac{\text{PASSIVO CIRCULANTE} + \text{PASSIVO EXIGÍVEL A LONGO PRAZO}}{\text{ATIVO TOTAL}}$$

OBSERVAÇÃO: Os índices acima deverão ser demonstrados pelo próprio licitante, em memória de cálculos assinada pelo contador responsável pelo balanço.

7.1.16 Certidão de Falência, Recuperação judicial e/ou Concordata expedida pelo distribuidor da sede da pessoa jurídica, somente será aceita com a data de emissão não superior a 60 (Sessenta) dias.

As empresas interessadas em participar que estejam em processo de RECUPERAÇÃO JUDICIAL OU EXTRAJUDICIAL deverá apresentar Certidão de Recuperação Judicial ou Extrajudicial expedida pelo órgão distribuidor da sede da licitante para este fim, datada de no máximo 60 (sessenta) dias corridos anteriores a data de realização da sessão pública.

a certidão deverá ser acompanhada de comprovação que seu plano de recuperação foi acolhido na esfera judicial, nos termos da legislação em vigor.

7.1.17 Declaração não se encontra declarada inidônea para licitar ou contratar com órgãos da Administração Pública Federal, Estadual Municipal e do Distrito Federal;

7.1.18 Declaração que não existe em seu quadro de empregados, servidores públicos exercendo funções de gerência, administração ou tomada de decisão;

7.1.19 Declaração que não possui em seu quadro de pessoal, empregado (s) com menos de 18 anos em trabalho noturno, perigoso ou insalubre e, menores de 16 anos, em qualquer trabalho, exceto na condição de aprendiz a partir de 14 anos, nos termos do art. 7º, XXXIII, da Constituição Federal.

7.1.20 Declaração que não possui ou possui em seu quadro de empregados um percentual mínimo de 5% de pessoas portadoras de deficiência de acordo com o disposto no art. 28, §6º da Constituição do Estado do Pará (EC nº 0042/2008, publicada em 11.06.2008), em função de possuir menos de 20 (vinte) funcionários em seu quadro de pessoal.

7.1.21 Declaração de que a proposta foi elaborada de forma independente, nos termos da Instrução Normativa SLTI/MP nº 02/09.

7.1.22 Declaração que cumpre os requisitos de habilitação

7.1.23 Declaração atestando a inexistência de fatos impeditivos.

Garantia da Proposta e do Contrato:

7.1.24 A licitante prestará garantia da proposta correspondente a um por cento (1%) do valor estimado da obra, conforme critérios previstos no "caput" e § 1º do art. 58 da Lei Federal 14.133/21. que poderá ser apresentada através das seguintes modalidades:

PREFEITURA MUNICIPAL DE VISEU
SECRETARIA MUNICIPAL DE GESTÃO E PLANEJAMENTO
DEPARTAMENTO DE LICITAÇÃO E CONTRATOS ADMINISTRATIVO

7.1.24.1 Caução em dinheiro ou títulos de dívida pública;

7.1.24.2 Seguro – garantia através de apólices;

7.1.24.3 Fiança Bancária;

7.1.24.4 Se a opção da garantia for Caução em Dinheiro, o licitante deverá realizar depositar no Banco do Brasil, na Conta Corrente nº 10.971-1, agência 4413-X, PREFEITURA MUNICIPAL DE VISEU.

7.1.24.5 No caso de haver depósito em dinheiro e a licitante não se sagrar vencedora habilitada; a devolução do valor depositado ocorrerá, após a homologação do objeto licitado pela autoridade competente.

7.1.24.6 Deverá ser apresentado documento comprobatório do pagamento da apólice/caução efetuado anteriormente à data da abertura da sessão.

7.2. Quando permitida a participação de empresas estrangeiras que não funcionem no País, as exigências de habilitação serão atendidas mediante documentos equivalentes, inicialmente apresentados em tradução livre.

7.2.1. Na hipótese de o licitante vencedor ser empresa estrangeira que não funcione no País, para fins de assinatura do contrato ou da ata de registro de preços, os documentos exigidos para a habilitação serão traduzidos por tradutor juramentado no País e apostilados nos termos do disposto no Decreto nº 8.660, de 29 de janeiro de 2016, ou de outro que venha a substituí-lo, ou consularizados pelos respectivos consulados ou embaixadas.

7.3. Quando permitida a participação de consórcio de empresas, a habilitação técnica, quando exigida, será feita por meio do somatório dos quantitativos de cada consorciado e, para efeito de habilitação econômico-financeira, quando exigida, será observado o somatório dos valores de cada consorciado.

7.3.1. Se o consórcio não for formado integralmente por microempresas ou empresas de pequeno porte e o projeto básico/termo de referência exigir requisitos de habilitação econômico-financeira, haverá um acréscimo de 10% a 30 %, para o consórcio em relação ao valor exigido para os licitantes individuais.

7.4. Os documentos exigidos para fins de habilitação deverão ser apresentados via sistema eletrônico em arquivo digital, através do endereço www.portaldecompraspublicas.com.br;

7.5. Será verificado se o licitante apresentou declaração de que atende aos requisitos de habilitação, e o declarante responderá pela veracidade das informações prestadas, na forma da lei (art. 63, I, da Lei nº 14.133/2021).

7.6. Será verificado se o licitante apresentou no sistema, sob pena de inabilitação, a declaração de que cumpre as exigências de reserva de cargos para pessoa com deficiência e para reabilitado da Previdência Social, previstas em lei e em outras normas específicas.

7.7. O licitante deverá apresentar, sob pena de desclassificação, declaração de que suas propostas econômicas compreendem a integralidade dos custos para atendimento dos direitos trabalhistas assegurados na Constituição Federal, nas leis trabalhistas, nas normas infralegais, nas convenções coletivas de trabalho e nos termos de ajustamento de conduta vigentes na data de entrega das propostas.

7.8. Os documentos solicitados nos itens (7.1.7; 7.1.8 e 7.1.10) deverão ser apresentados no nome da empresa licitante e de seus sócios, por força do artigo 12 da Lei nº 8.429, de 1992, que prevê, dentre as sanções impostas ao responsável pela prática de ato de improbidade administrativa, a proibição de contratar com o Poder Público, inclusive por intermédio de pessoa jurídica da qual seja sócio majoritário

7.9. Considerando que na presente contratação a avaliação prévia do local de execução é imprescindível para o conhecimento pleno das condições e peculiaridades do objeto a ser contratado, o licitante deve atestar,

PREFEITURA MUNICIPAL DE VISEU
SECRETARIA MUNICIPAL DE GESTÃO E PLANEJAMENTO
DEPARTAMENTO DE LICITAÇÃO E CONTRATOS ADMINISTRATIVO

sob pena de inabilitação, que conhece o local e as condições de realização do serviço, assegurado a ele o direito de realização de vistoria prévia.

7.10. O licitante que optar por realizar vistoria prévia terá disponibilizado pela Administração data e horário exclusivos, a ser agendado através de documento de solicitação (sendo assinada pelo representante legal), onde constem os dados completos do responsável que irá participar da visita, na sede da Prefeitura Municipal de Viseu, na Secretaria Municipal de Obras ou através do endereço eletrônico cpl@viseu.pa.gov.br, entre os horários de 08:00h às 13:00h, anexando a este, documentação que comprove ser o representante legal da empresa o autor da assinatura (exemplo: contrato social), de modo que seu agendamento não coincida com o agendamento de outros licitantes.

7.10.1. Caso o licitante opte por não realizar vistoria, poderá substituir a declaração exigida no presente item por declaração formal assinada pelo seu responsável técnico acerca do conhecimento pleno das condições e peculiaridades da contratação.

7.11. A habilitação será verificada por meio do Sistema eletrônico, nos documentos por ele abrangidos.

7.11.1. Somente haverá a necessidade de comprovação do preenchimento de requisitos mediante apresentação dos documentos originais não-digitais quando houver dúvida em relação à integridade do documento digital ou quando a lei expressamente o exigir. (IN nº 3/2018, art. 4º, §1º, e art. 6º, §4º).

7.12. É de responsabilidade de o licitante conferir a exatidão dos seus dados cadastrais no sistema e mantê-los atualizados junto aos órgãos responsáveis pela informação, devendo proceder, imediatamente, à correção ou à alteração dos registros tão logo identifique incorreção ou aqueles se tornem desatualizados. (IN nº 3/2018, art. 7º, caput).

7.12.1. A não observância do disposto no item anterior poderá ensejar desclassificação no momento da habilitação. (IN nº 3/2018, art. 7º, parágrafo único).

7.13. A verificação pelo Agente de Contratação/Comissão, em sítios eletrônicos oficiais de órgãos e entidades emissores de certidões constitui meio legal de prova, para fins de habilitação.

7.13.1. Os documentos exigidos para habilitação que não estejam contemplados no sistema, serão enviados por meio do sistema, em formato digital, no prazo de mínimo de 02 (duas) horas por igual período, contado da solicitação do Agente de Contratação/Comissão.

7.13.2. Na hipótese de a fase de habilitação anteceder a fase de apresentação de propostas e lances, os licitantes encaminharão, por meio do sistema, simultaneamente os documentos de habilitação e a proposta com o preço ou o percentual de desconto, observado o disposto no § 1º do art. 36 e no § 1º do art. 39 da Instrução Normativa SEGES nº 73, de 30 de setembro de 2022.

7.14. A verificação no sistema ou a exigência dos documentos nele não contidos somente será feita em relação ao licitante vencedor.

7.14.1. Os documentos relativos à regularidade fiscal que constem do Projeto Básico/Termo de Referência somente serão exigidos, em qualquer caso, em momento posterior ao julgamento das propostas, e apenas do licitante mais bem classificado.

7.14.2. Respeitada a exceção do subitem anterior, relativa à regularidade fiscal, quando a fase de habilitação anteceder as fases de apresentação de propostas e lances e de julgamento, a verificação ou exigência do presente subitem ocorrerá em relação a todos os licitantes.

PREFEITURA MUNICIPAL DE VISEU
SECRETARIA MUNICIPAL DE GESTÃO E PLANEJAMENTO
DEPARTAMENTO DE LICITAÇÃO E CONTRATOS ADMINISTRATIVO

7.15. Após a entrega dos documentos para habilitação, não será permitida a substituição ou a apresentação de novos documentos, salvo em sede de diligência, para (Lei 14.133/21, art. 64, e IN 73/2022, art. 39, §4º):

7.15.1. Complementação de informações acerca dos documentos já apresentados pelos licitantes e desde que necessária para apurar fatos existentes à época da abertura do certame; e

7.15.2. Atualização de documentos cuja validade tenha expirado após a data de recebimento das propostas;

7.16. Na análise dos documentos de habilitação, a comissão de contratação poderá sanar erros ou falhas, que não alterem a substância dos documentos e sua validade jurídica, mediante decisão fundamentada, registrada em ata e acessível a todos, atribuindo-lhes eficácia para fins de habilitação e classificação.

7.17. Na hipótese de o licitante não atender às exigências para habilitação, o Agente de Contratação/Comissão examinará a proposta subsequente e assim sucessivamente, na ordem de classificação, até a apuração de uma proposta que atenda ao presente edital, observado o prazo disposto no subitem 7.13.1.

7.18. Somente serão disponibilizados para acesso público os documentos de habilitação do licitante cuja proposta atenda ao edital de licitação, após concluídos os procedimentos de que trata o subitem anterior.

7.19. A comprovação de regularidade fiscal e trabalhista das microempresas e das empresas de pequeno porte somente será exigida para efeito de contratação, e não como condição para participação na licitação (art. 4º do Decreto nº 8.538/2015).

7.20. Quando a fase de habilitação anteceder a de julgamento e já tiver sido encerrada, não caberá exclusão de licitante por motivo relacionado à habilitação, salvo em razão de fatos supervenientes ou só conhecidos após o julgamento.

7.21. Apresentar relação dos compromissos assumidos pelo licitante que importem em diminuição de sua capacidade econômico-financeira, excluídas parcelas já executadas de contratos firmados com a administração pública e/ou com a iniciativa privada, vigentes na data da sessão pública de abertura desta Concorrência, de acordo com o artigo 69, § 3º da Lei 14.133/2021;

8. DOS RECURSOS

8.1. A interposição de recurso referente ao julgamento das propostas, à habilitação ou inabilitação de licitantes, à anulação ou revogação da licitação, observará o disposto no art. 165 da Lei nº 14.133, de 2021.

8.2. O prazo recursal é de 3 (três) dias úteis, contados da data de intimação ou de lavratura da ata.

8.3. Quando o recurso apresentado impugnar o julgamento das propostas ou o ato de habilitação ou inabilitação do licitante:

8.3.1. A intenção de recorrer deverá ser manifestada imediatamente, sob pena de preclusão;

8.3.2. O prazo para a manifestação da intenção de recorrer não será inferior a 10 (dez) minutos.

8.3.3. O prazo para apresentação das razões recursais será iniciado na data de intimação ou de lavratura da ata de habilitação ou inabilitação;

8.3.4. Na hipótese de adoção da inversão de fases prevista no § 1º do art. 17 da Lei nº 14.133, de 2021, o prazo para apresentação das razões recursais será iniciado na data de intimação da ata de julgamento.

8.4. Os recursos deverão ser encaminhados em campo próprio do sistema.

PREFEITURA MUNICIPAL DE VISEU
SECRETARIA MUNICIPAL DE GESTÃO E PLANEJAMENTO
DEPARTAMENTO DE LICITAÇÃO E CONTRATOS ADMINISTRATIVO

- 8.5. O recurso será dirigido à autoridade que tiver editado o ato ou proferido a decisão recorrida, a qual poderá reconsiderar sua decisão no prazo de 3 (três) dias úteis, ou, nesse mesmo prazo, encaminhar recurso para a autoridade superior, a qual deverá proferir sua decisão no prazo de 10 (dez) dias úteis, contado do recebimento dos autos.
- 8.6. Os recursos interpostos fora do prazo não serão conhecidos.
- 8.7. O prazo para apresentação de contrarrazões ao recurso pelos demais licitantes será de 3 (três) dias úteis, contados da data da intimação pessoal ou da divulgação da interposição do recurso, assegurada a vista imediata dos elementos indispensáveis à defesa de seus interesses.
- 8.8. O recurso e o pedido de reconsideração terão efeito suspensivo do ato ou da decisão recorrida até que sobrevenha decisão final da autoridade competente.
- 8.9. O acolhimento do recurso invalida tão somente os atos insuscetíveis de aproveitamento.
- 8.10. Os autos do processo permanecerão com vista franqueada aos interessados no sítio eletrônico www.portaldecompraspublicas.com.br.

9. DAS INFRAÇÕES ADMINISTRATIVAS E SANÇÕES

- 9.1. Comete infração administrativa, nos termos da lei, o licitante que, com dolo ou culpa:
- 9.1.1. Deixar de entregar a documentação exigida para o certame ou não entregar qualquer documento que tenha sido solicitado pelo Agente de Contratação/Comissão durante o certame;
- 9.1.2. Salvo em decorrência de fato superveniente devidamente justificado, não manter a proposta em especial quando:
- 9.1.2.1. Não enviar a proposta adequada ao último lance ofertado ou após a negociação;
- 9.1.2.2. Recusar-se a enviar o detalhamento da proposta quando exigível;
- 9.1.2.3. Pedir para ser desclassificado quando encerrada a etapa competitiva;
- 9.1.2.4. Deixar de apresentar amostra; ou
- 9.1.2.5. Apresentar proposta ou amostra em desacordo com as especificações do edital;
- 9.1.3. Não celebrar o contrato ou não entregar a documentação exigida para a contratação, quando convocado dentro do prazo de validade de sua proposta;
- 9.1.3.1. Recusar-se, sem justificativa, a assinar o contrato ou a ata de registro de preço, ou a aceitar ou retirar o instrumento equivalente no prazo estabelecido pela Administração;
- 9.1.4. Apresentar declaração ou documentação falsa exigida para o certame ou prestar declaração falsa durante a licitação
- 9.1.5. Fraudar a licitação
- 9.1.6. Comportar-se de modo inidôneo ou cometer fraude de qualquer natureza, em especial quando:
- 9.1.6.1. Induzir deliberadamente a erro no julgamento;
- 9.1.6.2. Apresentar amostra falsificada ou deteriorada;
- 9.1.7. Praticar atos ilícitos com vistas a frustrar os objetivos da licitação

PREFEITURA MUNICIPAL DE VISEU
SECRETARIA MUNICIPAL DE GESTÃO E PLANEJAMENTO
DEPARTAMENTO DE LICITAÇÃO E CONTRATOS ADMINISTRATIVO

- 9.1.8. Praticar ato lesivo previsto no art. 5º da Lei n.º 12.846, de 2013.
- 9.2. Com fulcro na Lei nº 14.133, de 2021, a Administração poderá, garantida a prévia defesa, aplicar aos licitantes e/ou adjudicatários as seguintes sanções, sem prejuízo das responsabilidades civil e criminal:
- 9.2.1. Advertência;
- 9.2.2. Multa;
- 9.2.3. Impedimento de licitar e contratar; e
- 9.2.4. Declaração de inidoneidade para licitar ou contratar, enquanto perdurarem os motivos determinantes da punição ou até que seja promovida sua reabilitação perante a própria autoridade que aplicou a penalidade.
- 9.3. Na aplicação das sanções serão considerados:
- 9.3.1. A natureza e a gravidade da infração cometida.
- 9.3.2. As peculiaridades do caso concreto;
- 9.3.3. As circunstâncias agravantes ou atenuantes;
- 9.3.4. Os danos que dela provierem para a Administração Pública;
- 9.3.5. A implantação ou o aperfeiçoamento de programa de integridade, conforme normas e orientações dos órgãos de controle.
- 9.4. A multa será recolhida em percentual de 0,5% a 30% incidente sobre o valor do contrato licitado, recolhida no prazo máximo de até 30 (trinta) dias, a contar da comunicação oficial.
- 9.4.1. Para as infrações previstas nos itens 9.1.1, 9.1.2 e 9.1.3, a multa será de 0,5% a 15% do valor do contrato licitado.
- 9.4.2. Para as infrações previstas nos itens 9.1.4, 9.1.5, 9.1.6, 9.1.7 e 9.1.8, a multa será de 15% a 30% do valor do contrato licitado.
- 9.5. As sanções de advertência, impedimento de licitar e contratar e declaração de inidoneidade para licitar ou contratar poderão ser aplicadas, cumulativamente ou não, à penalidade de multa.
- 9.6. Na aplicação da sanção de multa será facultada a defesa do interessado no prazo de 15 (quinze) dias úteis, contado da data de sua intimação.
- 9.7. A sanção de impedimento de licitar e contratar será aplicada ao responsável em decorrência das infrações administrativas relacionadas nos itens 9.1.1, 9.1.2 e 9.1.3, quando não se justificar a imposição de penalidade mais grave, e impedirá o responsável de licitar e contratar no âmbito da Administração Pública direta e indireta do ente federativo a qual pertencer o órgão ou entidade, pelo prazo máximo de 3 (três) anos.
- 9.8. Poderá ser aplicada ao responsável a sanção de declaração de inidoneidade para licitar ou contratar, em decorrência da prática das infrações dispostas nos itens 9.1.4, 9.1.5, 9.1.6, 9.1.7 e 9.1.8, bem como pelas infrações administrativas previstas nos itens 9.1.1, 9.1.2 e 9.1.3 que justifiquem a imposição de penalidade mais grave que a sanção de impedimento de licitar e contratar, cuja duração observará o prazo previsto no art. 156, §5º, da Lei n.º 14.133/2021.
- 9.9. A recusa injustificada do adjudicatário em assinar o contrato ou a ata de registro de preço, ou em aceitar ou retirar o instrumento equivalente no prazo estabelecido pela Administração, descrita no item 9.1.3, caracterizará o descumprimento total da obrigação assumida e o sujeitará às penalidades e à imediata perda

PREFEITURA MUNICIPAL DE VISEU
SECRETARIA MUNICIPAL DE GESTÃO E PLANEJAMENTO
DEPARTAMENTO DE LICITAÇÃO E CONTRATOS ADMINISTRATIVO

da garantia de proposta em favor do órgão ou entidade promotora da licitação, nos termos do art. 45, §4º da IN SEGES/ME n.º 73, de 2022.

9.10. A apuração de responsabilidades relacionadas às sanções de impedimento de licitar e contratar e de declaração de inidoneidade para licitar ou contratar demandará a instauração de processo de responsabilização a ser conduzido por comissão composta por 2 (dois) ou mais servidores estáveis, que avaliará fatos e circunstâncias conhecidos e intimará o licitante ou o adjudicatário para, no prazo de 15 (quinze) dias úteis, contado da data de sua intimação, apresentar defesa escrita e especificar as provas que pretenda produzir.

9.11. Caberá recurso no prazo de 15 (quinze) dias úteis da aplicação das sanções de advertência, multa e impedimento de licitar e contratar, contado da data da intimação, o qual será dirigido à autoridade que tiver proferido a decisão recorrida, que, se não a reconsiderar no prazo de 5 (cinco) dias úteis, encaminhará o recurso com sua motivação à autoridade superior, que deverá proferir sua decisão no prazo máximo de 20 (vinte) dias úteis, contado do recebimento dos autos.

9.12. Caberá a apresentação de pedido de reconsideração da aplicação da sanção de declaração de inidoneidade para licitar ou contratar no prazo de 15 (quinze) dias úteis, contado da data da intimação, e decidido no prazo máximo de 20 (vinte) dias úteis, contado do seu recebimento.

9.13. O recurso e o pedido de reconsideração terão efeito suspensivo do ato ou da decisão recorrida até que sobrevenha decisão final da autoridade competente.

9.14. A aplicação das sanções previstas neste edital não exclui, em hipótese alguma, a obrigação de reparação integral dos danos causados.

10. DA IMPUGNAÇÃO AO EDITAL E DO PEDIDO DE ESCLARECIMENTO

10.1. Qualquer pessoa é parte legítima para impugnar este Edital por irregularidade na aplicação da Lei nº 14.133, de 2021, devendo protocolar o pedido até 3 (três) dias úteis antes da data da abertura do certame.

10.2. A resposta à impugnação ou ao pedido de esclarecimento será divulgado em sítio eletrônico oficial no prazo de até 3 (três) dias úteis, limitado ao último dia útil anterior à data da abertura do certame.

10.3. A impugnação e o pedido de esclarecimento poderão ser realizados por forma eletrônica, pelos seguintes meios, pelo próprio sistema do portal de compras públicas www.portaldecompraspublicas.com.br e através do e-mail: cpl@viseu.pa.gov.br;

10.4. As impugnações e pedidos de esclarecimentos não suspendem os prazos previstos no certame.

10.5. A concessão de efeito suspensivo à impugnação é medida excepcional e deverá ser motivada pelo agente de contratação, nos autos do processo de licitação.

10.6. Acolhida a impugnação, será definida e publicada nova data para a realização do certame.

11. DAS DISPOSIÇÕES GERAIS

11.1. Será divulgada ata da sessão pública no sistema eletrônico.

11.2. Não havendo expediente ou ocorrendo qualquer fato superveniente que impeça a realização do certame na data marcada, a sessão será automaticamente transferida para o primeiro dia útil subsequente, no mesmo horário anteriormente estabelecido, desde que não haja comunicação em contrário, pelo Agente de Contratação/ Comissão.

PREFEITURA MUNICIPAL DE VISEU
SECRETARIA MUNICIPAL DE GESTÃO E PLANEJAMENTO
DEPARTAMENTO DE LICITAÇÃO E CONTRATOS ADMINISTRATIVO

- 11.3. Todas as referências de tempo no Edital, no aviso e durante a sessão pública observarão o horário de Brasília - DF.
- 11.4. A homologação do resultado desta licitação não implicará direito à contratação.
- 11.5. As normas disciplinadoras da licitação serão sempre interpretadas em favor da ampliação da disputa entre os interessados, desde que não comprometam o interesse da Administração, o princípio da isonomia, a finalidade e a segurança da contratação.
- 11.6. Os licitantes assumem todos os custos de preparação e apresentação de suas propostas e a Administração não será, em nenhum caso, responsável por esses custos, independentemente da condução ou do resultado do processo licitatório.
- 11.7. Na contagem dos prazos estabelecidos neste Edital e seus Anexos, excluir-se-á o dia do início e incluir-se-á o do vencimento. Só se iniciam e vencem os prazos em dias de expediente na Administração.
- 11.8. O desatendimento de exigências formais não essenciais não importará o afastamento do licitante, desde que seja possível o aproveitamento do ato, observados os princípios da isonomia e do interesse público.
- 11.9. Em caso de divergência entre disposições deste Edital e de seus anexos ou demais peças que compõem o processo, prevalecerá as deste Edital.
- 11.10. O Edital e seus anexos estão disponíveis, na íntegra, no Portal Nacional de Contratações Públicas (PNCP) e endereço eletrônico www.portaldecompraspublicas.com.br.
- 11.11. Integram este Edital, para todos os fins e efeitos, os seguintes anexos:
- 11.11.1. ANEXO I – Projeto Básico/Termo de Referência
- 11.11.2. ANEXO II – Minuta de Termo de Contrato

Viseu (Pa) 13 de março de 2026

KARINEIDE FERREIRA DOS SANTOS

Coordenadora do DLCA

Portaria 007/2025

ANEXO I





**MEMORIAL DESCRITIVO PARA A REFORMA DA ESCOLA ANA
DUTRA VALE – NA SEDE- MUNICÍPIO DE VISEU/PA**

Viseu/PA

Sumário

1. OBJETIVO DO MEMORIAL	3
2. DESCRIÇÃO DOS SERVIÇOS	4
2.1 DESCRIÇÃO DOS SERVIÇOS	4
3. ESPECIFICAÇÕES DOS SERVIÇOS	4
3.1 NORMAS GERAIS	4
3.2 SÃO OBRIGAÇÕES DA EMPREITEIRA E DO SEU RESPONSÁVEL TÉCNICO ..	5
3.3 FISCALIZAÇÃO	6
3.4 MATERIAIS E MÃO DE OBRA	6
4. SERVIÇOS PRELIMINARES	7
4.1 MOVIMENTO DE TERRA	7
4.2 RETIRADAS	7
5. COBERTURA	9
5.1 ESTRUTURA DE MADEIRA	9
5.2 COBERTURA COM TELHA CERÂMICA TIPO PLAN	10
5.3 CALHAS, RUFOS E CONDUTORES	10
6. ALVENARIAS	10
7. ESQUADRIAS E VIDROS	11
8. PORTAS DE MADEIRA	11
8.1 SOLEIRAS E PEITORIS	12
9. INSTALAÇÕES ELÉTRICAS	12
9.1 SISTEMAS DE INSTALAÇÃO E PROCEDIMENTOS EXECUTIVOS	13
9.2 BARRAMENTO EM COBRE COM PARAFUSOS E CONECTORES	13
9.3 CIRCUITOS ELÉTRICOS ALIMENTADORES	13
9.4 CONDUTORES ELÉTRICOS	14
9.5 CAIXAS DE PASSAGEM	14
9.6 LUMINÁRIAS, INTERRUPTORES E TOMADAS	14
9.7 DIVERSOS	15
10. INSTALAÇÕES HIDRO-SANITÁRIAS	15
10.1 INSTALAÇÕES HIDRÁULICAS	16
10.2 INSTALAÇÕES SANITÁRIAS	16
10.3 INSTALAÇÕES PLUVIAIS	18
10.4 APARELHOS, METAIS E ACESSÓRIOS	18
10.5 SISTEMA DE PREVENÇÃO E COMBATE A INCÊNDIO	19
11. REVESTIMENTOS	20
11.1 PAREDES	20
11.2 CHAPISCO	20
11.3 ARGAMASSAS DE REVESTIMENTO – EMBOÇO E REBOCO	20
11.4 AZULEJO	21
12. PISO E ACESSIBILIDADE	21
12.1 CONTRA PISO E CAMADA REGULARIZADORA	22
12.2 PISO CERÂMICO E PISO TÁTIL	22
13. CIRCULAÇÃO AOS ARREDORES DAS EDIFICAÇÕES	23
13.1 RODAPÉS	23
14. FORROS	23
15. PINTURA	24
15.1 PINTURA ACRÍLICA	24
15.2 PINTURA EM ESMALTE SINTÉTICO	25
16. COMPLEMENTAÇÃO E LIMPEZA DA OBRA	25

MEMORIAL DESCRITIVO / ESPECIFICAÇÕES TÉCNICAS PARA A REFORMA E AMPLIAÇÃO DA E.M.E.F. ANA DUTRA VALE – SEDE - MUNICÍPIO DE VISEU-PA.

Definições

- **CONSTRUTOR:** é o responsável direto, trata da garantia de qualidade dos serviços e garante as exigências mínimas, tais como: prumo, nível, esquadro entre paredes e aspectos visuais constatados *in-loco*.
- **CANTEIRO DE OBRAS:** a empresa executora da obra será responsável pelo fornecimento do material necessário à implantação, assim como pela mobilização, manutenção e desmobilização do canteiro de obras. Após a conclusão das obras a área de instalação do canteiro deverá estar nas condições idênticas às encontradas. Sem ônus ao contratante. Todos os serviços preliminares não previstos, serão de responsabilidade da empresa executora, realizados com material próprio e sem ônus para o contratante.

1. OBJETIVO DO MEMORIAL

O presente Memorial tem por objetivo estabelecer critérios, tipo de materiais, bem como normas para a execução da obra de reforma e ampliação de prédio público destinado a sediar a escola municipal da SEDE do município de Viseu no estado do Pará.

A execução de todos os serviços obedecerá rigorosamente às indicações constantes nos projetos que serão fornecidos ao executor, como a planta de Situação e Localização do terreno, bem como o projeto arquitetônico, além das prescrições contidas neste memorial.

Cabe a empresa legalmente habilitada à execução da obra a responsabilidade pelo projeto elétrico, hidráulico, combate a incêndio e estrutural.

O empreiteiro ao apresentar o preço para esta obra esclarecerá que não houve dúvidas na interpretação dos detalhes construtivos e das recomendações constantes das presentes especificações e, que está ciente de que as especificações prevalecem sobre os projetos, sobretudo deverá realizar visita prévia de inspeção e confirmar os serviços que deverão ser realizados.

Na execução de todos os projetos e serviços, deverão ser obedecidas as Normas Técnicas da Associação Brasileira de Normas Técnicas – ABNT e as normas citadas no decorrer destas Especificações.

2. DESCRIÇÃO DOS SERVIÇOS

2.1 DESCRIÇÃO DOS SERVIÇOS

O projeto prevê a reforma e ampliação de um prédio para aumentar o atendimento escolar da SEDE do município de Viseu. Para tanto, haverá elevação em alvenaria, construção de pilares e vigas, cobertura, forro, realização de procedimentos para aplicação de pintura e assentamento de pisos.

A execução da reforma ficará a cargo da empresa contratada, empreiteira, após processo licitatório, que deverá providenciar a Anotação de Responsabilidade Técnica de execução da Obra, junto ao Conselho Regional de Engenharia e Agronomia – CREA local ou ao Conselho de Arquitetura e Urbanismo – CAU, e atender as especificações deste memorial e do contrato de prestação de serviço que será celebrado entre a empreiteira e o Ente Federado contratante. Para a execução dos serviços serão necessários ainda os procedimentos normais de regularização do Responsável Técnico da Empreiteira, junto ao contratante, com relação ao comando da obra, diário de obra, licenças e alvarás.

2.2 ÁREA DA OBRA E ENDEREÇO

Área do total: 385,34 m²;

Endereço: Rua principal, S/N, SEDE, Viseu - PA, 68620-000.

3. ESPECIFICAÇÕES DOS SERVIÇOS

3.1 NORMAS GERAIS

- Estas especificações de materiais e serviços são destinadas à compreensão e interpretação dos Projetos de Arquitetura e Planilha Orçamentária, fornecidos pelo órgão responsável;
- As dimensões das peças especificadas nesses documentos foram adotadas apenas para servir de base para se estimar o custo de construção. Com isso, faz-se necessária uma revisão geral desses documentos e compatibilizá-los com seus projetos complementares;
- Caso exista dúvidas de interpretação sobre as peças que compõem o Projeto de Arquitetura, elas deverão ser dirimidas antes do início da obra com a equipe técnica responsável, que dará sua anuência aprovativa ou não;
- Para eventual necessidade nas alterações de materiais e/ou serviços propostos, bem como de projeto, pela empreiteira, deverão ser previamente apreciados pela equipe

técnica responsável, que poderá exigir informações complementares, testes ou análise para embasar Parecer Técnico final à sugestão alternativa apresentada;

- Todas as peças gráficas deverão obedecer ao modelo padronizado pela Associação Brasileira de Normas Técnicas – ABNT, devendo ser rubricadas pelo profissional Responsável Técnico da Empresa Contratada.

3.2 SÃO OBRIGAÇÕES DA EMPREITEIRA E DO SEU RESPONSÁVEL

TÉCNICO

- Obediência às Normas da ABNT e das Normas Regulamentadoras do Ministério do Trabalho e Emprego;
- Visitar previamente o terreno em que será construída a ampliação, a fim de verificar as suas condições atuais e avaliar, por meio de sondagens, o tipo de fundação a ser executada para a edificação;
- Corrigir, às suas expensas, quaisquer vícios ou defeitos ocorridos na execução da obra, objeto do contrato, responsabilizando-se por quaisquer danos causados ao conveniente, decorrentes de negligência, imperícia ou omissão;
- Empregar operários devidamente uniformizados e especializados nos serviços a serem executados, em número compatível com a natureza e cronograma da obra;
- Na fase de execução da obra, caso sejam verificadas divergências e inconsistências no projeto, comunicar a equipe responsável;
- Manter atualizados no Canteiro de Obra: Diário, Alvará, Certidões, Licenças, evitando interrupções por embargos;
- Estabelecer um serviço ininterrupto de vigilância da obra, até sua entrega definitiva, responsabilizando-se por quaisquer danos decorrentes da execução que por ventura venham a ocorrer nela;
- Manter limpo o local da obra, com remoção de lixos e entulhos para fora do canteiro. Apresentar, ao final da obra, toda a documentação prevista no Contrato da Obra;
- Para a execução da obra objeto destas especificações, ficará a cargo da empreiteira o fornecimento de todo o material, mão de obra, leis sociais, equipamentos e tudo o mais que se fizer necessário para o bom andamento e execução de todos os serviços previstos.

3.3 FISCALIZAÇÃO

- A Fiscalização dos serviços será feita pela equipe técnica, por meio do seu responsável técnico e preposto, portanto, em qualquer ocasião, a empreiteira deverá submeter-se ao que for determinado pelo fiscal;
- A empreiteira manterá na obra, à frente dos serviços e como seu preposto, um profissional devidamente habilitado e residente, que a representará integralmente em todos os atos, de modo que todas as comunicações dirigidas pelo contratante ao preposto da empresa executora terão eficácia plena e total, e serão consideradas como feitas ao próprio empreiteiro. Por outro lado, toda medida tomada pelo seu preposto será considerada como tomada pelo empreiteiro. Ressaltado seja, que o profissional devidamente habilitado, preposto da empresa executora, deverá estar registrado no CREA local, como Responsável Técnico pela Obra que será edificada;
- Fica a Empreiteira obrigada a proceder à substituição de qualquer operário, ou mesmo do preposto, que esteja sob suas ordens e em serviço na obra, se isso lhe for exigido pela fiscalização, sem haver necessidade de declaração quanto aos motivos. A substituição deverá ser realizada dentro de 24 (vinte e quatro) horas;
- Poderá a fiscalização paralisar a execução dos serviços, bem como solicitar que sejam refeitos, quando eles não forem executados de acordo com as especificações, detalhes ou com a boa técnica construtiva. As despesas decorrentes de tais atos serão de inteira responsabilidade da empreiteira;
- A presença da Fiscalização na obra, não exime e sequer diminui a responsabilidade da Empreiteira perante a legislação vigente.

3.4 MATERIAIS E MÃO DE OBRA

As normas aprovadas ou recomendadas, as especificações, os métodos e ensaios, os padrões da ABNT referentes aos materiais já normalizados, a mão de obra e execução de serviços especificados, serão rigorosamente exigidos.

A guarda e vigilância dos materiais e equipamentos necessários à execução das obras, de propriedade do convenente, assim como das já construídas e ainda não recebidas definitivamente, serão de total responsabilidade da empreiteira.

Ficarão a cargo exclusivo da empreiteira todas as providências e despesas correspondentes às instalações provisórias da obra, compreendendo o aparelhamento, mão de obra, maquinaria e ferramentas necessárias à execução dos serviços provisórios tais

como: barracão; andaimes, tapumes, instalações de sanitários, de luz e telefone, de água, etc. Os serviços de terraplenagem serão da inteira responsabilidade do contratante da obra.

4. SERVIÇOS PRELIMINARES

- Todo o perímetro do terreno deverá ser fechado, na forma das exigências locais determinadas pelo conveniente, com instalação de tapume que deverá ser executado com tábuas de 2,5 x 30 cm e chapas de madeira compensada 1,10 x 2,20m e espessura de 6 mm, com pintura à base de cal branca;
- As placas de responsabilidade técnica, placa de obra, sinalização e inauguração da obra serão fornecidas pela CONTRATADA, de acordo com as especificações da CONTRATANTE;
- Deverão ser executados barracões provisórios para depósito, escritório, refeitório, etc., numa área mínima de 6,00m², com paredes divisórias em chapa compensada de 6 mm, cobertura em telha de fibrocimento 4mm e piso cimentado em todas as dependências;
- Deverão ser executados os sanitários e o vestiário numa área mínima de 6,00m², com paredes divisórias em chapa compensada de 6 mm, cobertura em telha de fibrocimento 4mm e piso cimentado em todas as dependências, previsão de vasos sanitários com caixa de descarga universal, lavatórios e pia de cozinha.

4.1 MOVIMENTO DE TERRA

Para a compactação do palco será utilizado aterro compactado.

4.2 RETIRADAS

Os serviços de demolição e remoções, eventualmente necessários, deverão ser executados com todos os cuidados normativos, estando cada funcionário provido com equipamentos individuais de segurança, com a observância das Normas Regulamentadoras do Ministério do Trabalho, sob os aspectos da medicina e da segurança do trabalho e pela NBR 5682, sob o aspecto técnico.

Deverão ser executados de forma manual, cuidadosa e progressivamente, utilizando-se ferramentas portáteis. O uso de ferramentas motorizadas dependerá de autorização da Fiscalização. Cuidados especiais deverão ser tomados para evitar queda de materiais no momento das demolições.

Antes do início dos serviços, a Contratada deverá proceder a um detalhado exame e levantamento da edificação ou estrutura a ser demolida. Deverão ser considerados aspectos

importantes tais como a natureza da estrutura, os métodos utilizados na construção da edificação, as condições das estruturas vizinhas, existência de juntas de dilatação, porões, depósitos e outros.

Antes de ser iniciada qualquer demolição, as linhas de abastecimento de energia elétrica, água, gás e as canalizações de esgotos e de escoamento de água deverão ser desligadas, retiradas ou protegidas. Deverão ser tomadas medidas adequadas para proteção contra danos aos operários, aos transeuntes e às edificações vizinhas. Deverão ser observadas às prescrições da Norma Regulamentadora NR 18 e da NBR 5682/77 - Contrato, execução e supervisão de demolições.

O material resultado das demolições deverá ser retirado com equipamentos apropriados e depositado em containers para sua definitiva destinação e deverá atender ao plano de gestão ambiental de resíduos da obra. Caso seja necessário acumular material por determinado tempo, a Contratada deverá providenciar local adequado e seguro. Deve-se evitar o acúmulo de entulho em quantidade tal que sobrecarregue excessivamente elementos estruturais e paredes.

A demolição de elementos estruturais deverá ser criteriosa e seguida de reforço das áreas adjacentes, conforme projeto. Os materiais provenientes da demolição, considerados reaproveitáveis, deverão ser convenientemente removidos para os locais indicados pela Fiscalização.

A Contratada será responsável pela limpeza da área, ao término dos serviços, que deverá entregar o ambiente em condição de uso imediato.

Recomenda-se que a empresa mantenha um funcionário para fazer a fiscalização, dos serviços de remoção demolições e limpeza dos espaços onde as obras são necessárias.

Os elementos que serão retirados, desmontados e estocados para restauração serão encaminhados para o setor do canteiro de obras destinado aos trabalhos de restauro por categoria, com espaços para marcenaria, telhas, serralheria, estuques entre outros.

As peças de madeira, numeradas para a marcenaria, bem como janelas, portas e todos os elementos em madeira que precisarem ser retirados dos seus lugares, serão estocadas em um setor amplo e maior, pois o espaço será compartimentado, separando as esquadrias, pisos e estrutura dos telhados. A ordem deve ser por sala, ambiente e espaço do telhado, à medida que vão sendo restaurados os materiais devem voltar ao lugar em conjunto. A área da marcenaria deve ter espaço para receber peças de estrutura de tamanho grande e funcionar logisticamente como zona de recepção e limpeza, zona de tratamento,

zona de restauração, zona de montagem, elementos restaurados e prontos para serem relocados.

Os entulhos provenientes da retirada deverão ser imediatamente removidos aos locais especificados pela Fiscalização. A execução deste serviço deverá ser orientada por profissional habilitado, utilizando equipamentos adequados e obedecendo aos critérios de segurança recomendados.

Serão de responsabilidade da Contratada todos os materiais, equipamentos e mão-de-obra necessários para a perfeita execução dos serviços acima discriminados.

5. COBERTURA

Todas as coberturas, independentemente de detalhes do projeto, deverão apresentar todos os acessórios necessários para sua fixação e funcionamento, atendendo às especificações e recomendações do fabricante dos elementos que a compõe. As aberturas nas coberturas destinadas a passagem de dutos de ventilação, bem como qualquer outro acessório, deverão sempre prever arremates adequados de modo a impedir a entrada de águas pluviais. Não serão admitidos furos executados a prego ou punção. Todos os furos de parafusos devem ser executados nas cristas das ondulações com o emprego de brocas apropriadas. Todos os vãos livres existentes na cobertura deverão ser fechados com telas apropriadas para evitar a entrada de animais, pássaros ou insetos.

5.1 ESTRUTURA METÁLICA

Caberá ao fabricante da estrutura metálica a verificação da suficiência da seção útil de peças tracionadas ou fletidas providas de conexão parafusadas ou de furos para qualquer outra finalidade. As conexões de barras tracionadas ou comprimidas das treliças ou contraventamento deverão ser dimensionadas de modo a transmitir somente esforços solicitantes e sempre respeitando o mínimo de 3000 kg ou metade do esforço admissível na barra.

Para as barras fletidas as conexões deverão ser dimensionadas para os valores de força cortante e sempre respeitando o mínimo de 75% de força cortante admissível na barra; havendo conexões a momento fletor, aplicar-se-á critério semelhante. Quando for necessária solda de topo, esta deverá ser de penetração total. Todas as soldas de importância deverão ser feitas na oficina, não sendo admitida solda no campo.

As superfícies das peças a serem soldadas deverão se apresentar limpas e isenta de óleo, graxa, rebarbas, escamas de laminação e ferrugem antes da execução das soldas.

Deverão ser tomadas precauções adequadas para evitar amassamento, distorções e deformações das peças causadas por manuseio impróprio durante o embarque e armazenamento da estrutura metálica.

5.2 COBERTURA COM TELHA METÁLICA

A estrutura metálica para telha sanduiche deverá considerar toda a estrutura de metal para a cobertura, composta de: banzo superior e inferior, montante, diagonal, terças, vigas e ripas. A cobertura da edificação será confeccionada em conformidade com os projetos, obedecendo às prescrições da NBR 16775:2020 afim de garantir a qualidade e a segurança desses elementos do sistema construtivo.

5.3 CALHAS, RUFOS E CONDUTORES

Serão executados em chapas de aço galvanizado ou modeladas em concreto no local, e instalados nos locais onde são necessários, independente de indicações no projeto.

Serão instaladas calhas ao longo do perímetro da cobertura, para condução horizontal das águas pluviais até os condutores verticais. A localização dos condutores está indicada em projeto.

5.4 COBERTURA EM POLICARBONATO FIXADA EM ESTRUTURA METÁLICA

O serviço compreenderá a fabricação e instalação de cobertura em chapa de policarbonato na cor fumê, espessura 4mm, sobre estrutura de colunas metálicas em aço galvanizado, e estrutura da cobertura em ferro metalon 30x30 mais beiral de 30cm. Os pilares serão em tubos de ferro soldadas e pintadas. Oitões deverão ter fechamento em policarbonato de mesma especificação. Pé direito mínimo de 3m. Pintura da parte metálica com antiferrugem e tinta esmalte sintético na cor indicada pelo município.

6. ALVENARIAS

Todas as paredes internas e externas serão as sentadas em 1/2 vez (em pé), conforme projeto arquitetônico, executados com tijolos de barro cozido, de 8 furos, de boa qualidade, bem cozidos, leves, duros, sonoros, com ranhuras nas faces e quebra máxima de 3% (três por cento), coloração uniforme, sem manchas nem empenamentos, com taxa de absorção de umidade máxima de 20% e taxa de compressão de 14 kg/cm², que atendam à EB 20, com dimensão mínima (0,09 x 0,19 x 0,19m), conforme NBR 15270-1.

A alvenaria deverá ser assentada com argamassa mista no traço de 1: 2: 8 (cal hidratada e areia), revolvida em betoneira até obter-se mistura homogênea. A espessura desta argamassa não poderá ultrapassar 15 mm, e as espessuras das alvenarias deverão ser aquelas constantes no projeto arquitetônico.

As superfícies de concreto que tiveram contato com alvenaria levarão previamente chapisco de cimento e areia grossa no traço 1:3, e os tijolos deverão ser bem molhados antes da sua colocação.

O assentamento dos tijolos será executado conjuntas de amarração e as fiadas deverão ser perfeitamente alinhadas e apumadas. As juntas terão 15 mm de espessura máxima, alisadas com ponta de colher.

As alvenarias apoiadas nas vigas baldrame serão executadas, no mínimo, 24 horas após a impermeabilização desses elementos. Nesses serviços de impermeabilização deverão ser tomados todos os cuidados para garantir que a alvenaria fique estanque e, conseqüentemente, evitar o aparecimento de umidade ascendente.

A alvenaria será impermeabilizada com aditivos nas primeiras três fiadas, com relação à base da viga baldrame.

7. ESQUADRIAS E VIDROS

As esquadrias e visores deverão obedecer rigorosamente, quanto à sua localização e execução, as indicações dos projetos arquitetônico, as orientações do fabricante e as recomendações que a seguir se apresentam.

As ferragens, sejam dobradiças ou fechaduras, deverão ser em aço inox, com dimensões compatíveis às das peças em que se fixarem e deverão ser embutidas.

As esquadrias que não possuírem definição (numeração) para o quadro de esquadrias, são existentes e devem receber apenas pintura (restauração) novas.

A instalação dos vidros será feita por sistema auto-estrutural, com peças de alumínio anodizado natural fosco, fixados à alvenaria por meio de parafusos e vedações de silicone.

Todos os demais acessórios (dobradiças, pinos, pivots, batedeiras, suportes, parafusos, borrachas, escovas, etc) necessários para a instalação e funcionamento das esquadrias, são de responsabilidade da CONTRATADA quanto à sua qualidade, e devem ser considerados no custo e fornecimento deste serviço.

8. PORTAS DE MADEIRA

Todas as portas de madeira serão em material semioco, do tipo prancheta, próprias para pintura em esmalte sintético, devidamente encabeçadas, com aduelas e alizares, também em madeira e diretamente chumbados na alvenaria, confeccionadas de acordo com o projeto.

As ferragens destas portas deverão ser da marca Papaiz, Alianza, Imab ou similar, com fechadura de cilindro em latão cromado de 70 mm, maçaneta do tipo alavanca e dobradiças, em número de 3 (três), de aço laminado com eixo e bolas de latão de 3 ½" x 3" x 2,4mm.

8.1 SOLEIRAS E PEITORIS

As soleiras e peitoris serão executados em granitina. As peças para os peitoris terão espessura de 2,5cm e será prevista uma pingadeira com 1,0 cm de projeção a partir da alvenaria.

As peças deverão ser maiores 1 cm em cada lado dos vãos das janelas.

9. INSTALAÇÕES ELÉTRICAS

Todos os serviços deverão tomar como base o projeto elétrico, utilizar mão de obra de alto padrão técnico, não sendo permitido o emprego de profissionais desconhecedores da boa técnica e da segurança.

Todos os materiais básicos componentes como aparelhos e equipamentos a serem instalados, deverão atender aos padrões de fabricação e aos métodos de ensaio exigidos pela ABNT, assim como às especificações complementares da concessionária local.

Também as especificações referentes a todos os serviços deverão ser seguidas rigidamente e complementadas pelo que está prescrito nas Normas Brasileiras pertinentes, no caso de eventual omissão. Qualquer alteração que se fizer necessária deverá ser submetida à apreciação da Fiscalização, para a sua devida aprovação ou não.

A denominação genérica dos símbolos técnicos nos projetos, tanto de instalação elétrica como telefônica, abrangerá os seguintes itens:

- Entrada e medição para energia elétrica e QGDT para telefônica;
- Quadros de distribuição de circuitos e respectivos cabos alimentadores para a elétrica. Caixas de passagem telefônicas para o sistema dados e voz;
- Distribuição de circuitos de iluminação, interruptores e tomadas. Distribuição de tubulações de telefonia (dados e voz) Fornecimento e colocação de luminárias internas e externas.

9.1 SISTEMAS DE INSTALAÇÃO E PROCEDIMENTOS EXECUTIVOS

- Entrada e medição: O ramal de serviço (de responsabilidade da concessionária local) será aéreo e (ou) subterrâneo, e irá até o poste instalado na mureta junto ao portão principal da edificação. Para a energia elétrica o ramal de entrada e a medição serão em baixa tensão, instalados em mureta de alvenaria, enquanto que para a telefonia o ramal de entrada irá da rede aérea pública até o QGDT.
- Alimentador Geral: Do disjuntor automático, ou chave blindada, instalado no quadro de medição, sairão os cabos alimentadores com bitola compatível com a carga instalada, do tipo sintenax ou similar, pelo interior de dutos subterrâneos de PVC rígido rosqueável da marca Tigre, Fortilit ou similar, envolvidos (“envelopados”) por concreto no traço 1: 3:5 (cimento, areia e brita) com 5 cm de espessura, enterrados numa cava de 0,50 m de profundidade, com trajetória retilínea até o quadro central de distribuição dos circuitos. A entrada e a medição da energia elétrica, bem como a entrada de telefonia, obedecerão rigorosamente aos padrões das concessionárias locais, respectivamente.
- Quadro Elétrico: A alimentação entre os quadros será por meio de dutos subterrâneos e cabos sintenax, sendo que cada quadro unitário (inclusive o geral) será formado pelo seguinte sistema:

9.2 BARRAMENTO EM COBRE COM PARAFUSOS E CONECTORES.

Disjuntores unipolares, do tipo "quick-lag" (com suporte e parafusos), de 15 a 20A, e bipolares de 20 a 30 A, da marca Lorenzetti, GE, Fabrimar ou similar.

Disjuntor geral trifásico de proteção de até 50^a, marca acima referenciada. Caixa com porta metálica e pintura eletrostática com chaves.

Quadro de Telefonia (Dados/Voz): Os cabos de telefonia serão estruturados e do tipo trançado, formando pares, marca Alcoa, Furokawa ou similar. No quadro geral (QDGT) – nº 03 (40 x 40 x 10 cm) -, serão fixados tantos blocos (BLI's), de acordo com a demanda exigida pelo sistema telefônico da edificação.

9.3 CIRCUITOS ELÉTRICOS ALIMENTADORES

De cada quadro de distribuição partirão os circuitos alimentadores para atender à iluminação, aos interruptores e às tomadas do interior da edificação, sendo que cada circuito será protegido por um disjuntor do tipo termomagnético, expresso no projeto elétrico.

Toda a rede de distribuição e alimentação de energia elétrica será executada com eletrodutos de PVC rígido rosqueável da marca Tigre, Fortilit ou similar, bitolas compatíveis com o número de condutores que passam pelo seu interior, sendo que nos locais sujeitos à umidade poderão ser usados cabos do tipo sintenax, para maior segurança no fluxo das cargas elétricas. Todos os circuitos deverão ter sistema de proteção (aterramento).

Toda a rede de telefonia (dados/voz) também será executada com eletrodutos de PVC rígido rosqueável, bitolas em função do cabeamento estruturado a ser instalado.

9.4 CONDUTORES ELÉTRICOS

Para o alimentador geral de energia elétrica, será utilizado cabo de cobre, têmpera mole, com isolamento para 750 V, do tipo sintenax, temperatura de serviço 70°C e seção nominal variando de 10mm² a 25mm², marca Pirelli ou similar.

Para a alimentação elétrica interna da edificação, deverá ser empregado fio de cobre com capa plástica e isolamento para 750 V, ou cabo de cobre (cabinho), também da marca Pirelli ou similar, com seções nominais variando de 1,5mm² a 4 mm².

Todos os condutores deverão ser submetidos ao teste de continuidade, sendo que os últimos pontos de cada circuito deverão ser testados quanto à voltagem e amperagem disponíveis na rede da concessionária local, com todas as luminárias acesas, permitindo-se nesta situação somente uma queda máxima de 4%.

9.5 CAIXAS DE PASSAGEM

Para a rede de energia elétrica serão empregadas caixas de passagem estampadas de embutir, formato octogonal (4"x4"), hexagonal (3"x 3") e retangular (4"x2"), todas confeccionadas em chapa de ferro esmaltada nº 18, com orelhas de fixação e "know – out" para tubulações de até 1" (25mm).

As caixas de telefonia serão de embutir, chapa metálica nº 18, com dimensões de 10 x 10 x 5 cm, entrada/saída de até 1" (25mm), com tampa cega na cor cinza e furo central para passagem do cabo telefônico.

9.6 LUMINÁRIAS, INTERRUPTORES E TOMADAS

As luminárias serão do tipo de sobrepor do tipo prisma para 2 x 20w e 2 x 40w, conforme projeto elétrico, com anteparo de alumínio refletor e aletas metálicas, em perfil de aço esmaltado na cor branca e proteção anticorrosiva.

As lâmpadas deverão ser do tipo fluorescente para 20w e 40w, tonalidade luz do dia e base do tipo encaixa bipino, da marca Osram, GE, Phillips ou similar.

Os soquetes serão do tipo com ação telescópica, para evitar queda de lâmpadas, contato por pressão, grande durabilidade e resistência mecânica, isentos de corrosão nos contatos e ausência de trincas no corpo.

Os reatores serão eletrônicos de alto fator de potência (FP = 0,97), carcaça revestida interna e externamente e com base anti-corrosiva, para luminárias de 2 x 20w e 2 x 40w, da marca Intral, Phillips ou similar.

Os interruptores empregados serão de uma ou duas seções e three – way, silenciosos e com teclas de embutir, unipolares de 10A e tensão nominal conforme estabelecida na rede elétrica local, placa em poliestireno cinza (alto impacto), marca Pial, Lorezetti ou similar.

As tomadas serão de embutir na parede, tipo universal, redondas e fosforescentes, com haste para pinos chatos e redondos, segundo normatização recente da ABNT, unipolares de 15 A e com tensão nominal segundo a rede elétrica local, com placa de poliestireno cinza de alto impacto, da marca Pial, Lorezetti ou similar. Deverão também ser testadas por voltímetros para maior certeza de sua produção efetiva.

9.7 DIVERSOS

Todas as instalações, tanto elétrica como telefônica, deverão ser testadas e entregues ao Contratante a contento e em pleno funcionamento, ficando a Empreiteira responsável pelo pagamento das taxas e demais despesas decorrentes de sua ligação à respectiva rede pública, devendo ser apresentada a declaração de cada concessionária de que cada entrada foi vistoriada e que se encontra de acordo com as normas locais.

A instalação telefônica / internet deverá ser executada de acordo com o respectivo projeto, sendo que sua rede deverá ser independente e totalmente separada da rede elétrica.

Todos os aparelhos de iluminação, interruptores e tomadas deverão ser aterrados, em obediência à Lei Federal nº. 11.337, de 26 de julho de 2006, que disciplina a obrigatoriedade do sistema de aterramento nas instalações elétricas das edificações, mesmo aquelas de pequeno porte, com a utilização de um condutor - terra em cada aparelho elétrico.

10. INSTALAÇÕES HIDRO-SANITÁRIAS

A execução das instalações deverá tomar como base o projeto hidrossanitário e suas descrições, atendendo as exigências deste documento técnico, das normas das concessionárias e ABNT, principalmente as seguintes:

- NBR – 10844 – Instalações prediais de águas pluviais;
- NBR – 8160 – Sistemas prediais de esgoto sanitário – Projeto e Execução;
- NBR – 5626 – Instalações prediais de água fria.

10.1 INSTALAÇÕES HIDRÁULICAS

Todas as instalações de água potável deverão ser executadas de acordo com o projeto hidráulico, que estará fundamentado na NBR 5626/98.

O abastecimento de água potável se dará de forma independente, mediante cavalete próprio de entrada da água com medidor, segundo padrões da concessionária local, e atenderá toda a demanda necessária prevista no projeto.

O sistema de alimentação utilizado será o indireto, ou seja, a partir do cavalete com medidor, o líquido potável fluirá até ao reservatório elevado, constituído por material de fibrocimento ou poliuretano e com capacidade de 1.000 litro, estacionados sobre laje elevada de concreto armado.

A tubulação prevista no projeto hidráulico alimentará, por gravidade, todos os pontos de uso efetivo da edificação.

Todos os dutos da rede de água potável serão testados contra eventuais vazamentos, hidrosticamente e sob pressão, por meio de bomba manual de pistão, e antes do fechamento dos rasgos em alvenarias e das valas abertas pelo solo.

10.1.1 Dutos e Conexões

Os dutos condutores de água fria, assim com suas conexões, serão de material fabricado em PVC soldável (classe marrom), da marca Tigre, Fortilit, Amanco ou similar, e bitolas compatíveis com o estabelecido no próprio projeto.

Não serão aceitos tubos e conexões que forem "esquentados" para formar "ligações hidráulicas" duvidosas, assim como materiais fora do especificado, devendo todas as tubulações e ligações estar em conformidade com a NBR 5626/98, inclusive as conexões e os conectores específicos, de acordo com o tipo de material e respectivo diâmetro solicitado no projeto.

10.2 INSTALAÇÕES SANITÁRIAS

As instalações de esgoto sanitário serão executadas de conformidade com o exigido no respectivo projeto, que deverá estar alinhado e de acordo com a NBR 8160/99. Estas

instalações deverão ser executadas por profissionais especializados e conhecedores da boa técnica executiva, assim como os materiais aplicados deverão ter procedência nacional e qualidade de primeira linha, descartando-se quaisquer produtos que não atendam as normas pertinentes da ABNT e do Inmetro.

Nos ambientes geradores de esgoto sanitário, como sanitários, copa e área de serviço, cada ramal secundário será interligado ao seu respectivo primário, seguindo este até a primeira caixa de passagem mais próxima, quando então será constituída a rede externa que se estenderá até a caixa de inspeção, antes do sistema fossa/sumidouro, no qual serão lançados os efluentes finais do esgoto doméstico. Caso exista na localidade do ente federado rede pública de esgoto, obrigatoriamente os efluentes serão nela lançados.

As tubulações da rede externa de esgoto, quando enterradas, devem ser assentadas sobre terreno com base firme e recobrimento mínimo de 0,40m. Caso nestes trechos não seja possível o recobrimento, ou onde a tubulação esteja sujeita a fortes compressões por choques mecânicos, então a proteção será no sentido de aumentar sua resistência mecânica.

Ainda deverá ser prevista no projeto de esgoto sanitário, tubulação vertical de ventilação, “suspiro”, conectada a cada ramal primário, que deverá ter continuidade além da cobertura, em pelo menos 1,00 m acima desta.

A fim de se verificar a possibilidade de algum vazamento, que eventualmente venha a ocorrer na rede de esgoto por deficiências executivas, todas as tubulações, tanto a primária como a secundária, serão submetidas ao teste de fumaça ou ao teste da coluna de água.

Após a execução deste teste, toda a tubulação do esgoto sanitário que passa pelo piso da edificação será envolvida com areia lavada para proteção do material, antes do reaterro e compactação das cavas.

10.2.1 Tubos e Conexões

Para o esgoto primário interno, os tubos serão de PVC rígido branco, diâmetro mínimo de 100 mm e com ponta e bolsa de virola, junta elástica (anel de borracha), conexões também no mesmo padrão, todos da marca Tigre, Fortilit, Amanco ou similar.

Os ramais de esgoto secundário interno, bem como suas conexões, serão em tubo de PVC rígido com ponta e bolsa soldável, bitolas variando de 40 a 75 mm, todos da marca Tigre, Fortilit, Amanco ou similar, não sendo permitido o aquecimento de tubos e conexões para formar emendas ou curvas.

10.2.3 Caixa Sifonada e de Gordura

Deverão ser instaladas caixas e ralos sifonados nos locais indicados em projeto, além de uma caixa de gordura na área de serviço coberta, todas as peças em material de PVC da marca Tigre, Fortilit ou similar, dimensões mínimas de 150 x 150 mm e saídas de 50 a 75 mm, com caixilhos, grelhas metálicas e sistema de fecho hídrico.

As caixas de passagem e de inspeção serão locadas conforme o projeto, sendo que a primeira, nas dimensões de 60 x 60 x 60 cm, deverá ser confeccionada em alvenaria revestida com massa e tampa de concreto, enquanto que a segunda será do tipo pré-moldada Ø 60 cm e também com tampa de concreto.

10.3 INSTALAÇÕES PLUVIAIS

A tubulação da rede prevista no projeto escoará, por gravidade, todo o volume de água pluvial captada e acumulada nas calhas da cobertura da edificação.

As descidas da rede de captação serão lança das diretamente nas caixas de areia (dimensões de 40 x 40 x 40 cm), situadas na área externa da edificação, que serão interligadas entre si por meio dos dutos de PVC (mínimo de 100 mm), envelopados com concreto simples na profundidade de 0,50m e envolvidos com areia grossa antes do reaterro das valas, sendo que as águas captadas terão por destino final as sarjetas das vias públicas e (ou) o próprio terreno da obra, que contenha área verde.

10.3.1 Tubos e Conexões

Tanto os tubos como as conexões serão de PV C leve branco do tipo esgoto, marca Tigre, Fortilit, Amanco ou similar, e bitolas compatíveis com o prescrito no projeto.

Na saída de cada ramal captador, nas extremidades das calhas de cobertura, deverá ser prevista a instalação de ralos hemisféricos em ferro galvanizado, diâmetro compatível com o tubo de queda, a fim de se evitar o acúmulo de detritos e o conseqüente entupimento do ramal.

10.4 APARELHOS, METAIS E ACESSÓRIOS

A colocação de louças e metais será executada por profissionais especializados e conhecedores da boa técnica executiva, devendo cada peça ser devidamente colocada na posição indicada no projeto arquitetônico, com especial atenção às indicações que constarem nos projetos de instalação hidráulica e de esgoto sanitário. Tão logo instalados, tanto as louças como os metais serão envoltos em papel e fita adesiva a fim de protegê-los de respingos da pintura final.

10.4.1 Louças e Bancadas

Todas as louças serão da cor branca e da marca Incepa, Deca, Celite ou similar.

Os vasos sanitários serão possuidores de sifão interno, fixados com parafusos de metal cromado tipo castelo, vedação no pé do vaso com bolsa de borracha, cromado, tubo de ligação cromado para entrada d'água da parede ao vaso metálico e canopla cromada, todas as peças com diâmetro nominal de 38 mm (1.½”).

Os lavatórios serão sem coluna de 45 x 33 c m, aproximadamente, de primeira qualidade, fixados com buchas do tipo S8 e parafusos metálicos.

O tanque da área de serviço coberta será fixado com buchas S10 e parafusos metálicos.

A pia da cozinha conjugada à bancada, terá formato retangular em aço inoxidável, fosco e não imantado, tamanho nº 2 (30x40x25), em material de procedência nacional AISI 304 ou similar.

Saboneteiras, porta toalhas e papeleiras serão de louça branca, marca Deca ou

10.4.2 Metais

Válvula de descarga cromada com canopla, diâmetro nominal de Ø 38 mm (1 ½”), da marca Hydra ou similar.

Os metais que irão complementar as louças deverão ter marca Deca, Esteves ou similar e colocados segundo a seguinte descrição: ligação flexível metálica de ½” (13 mm), sifão de copo e válvula de escoamento, ambos metálicos cromados de Ø 38 mm x 25mm. Para o tanque estes metais serão compatíveis com sua vazão de escoamento.

As torneiras serão cromadas, também da marca Deca, Esteves ou similar.

Os registros de gaveta serão de bronze, colocados de acordo com as dimensões e a localização do projeto de instalações de água fria, e serão em cruzeta e canopla de metal cromados, todos da marca Deca ou similar.

10.5 SISTEMA DE PREVENÇÃO E COMBATE A INCÊNDIO

De acordo com o respectivo projeto, que deverá ser aprovado pelo Corpo de Bombeiros local, serão previstos (pelo menos) 2 extintores de pó químico (PQS) de 4 KG, com suportes de fixação e placas de sinalização, e sua parte superior no máximo a 1,80m do piso.

A fornecedora dos extintores obrigatoriamente deverá estar com o cadastro em dia junto ao o Corpo de Bombeiros local ou da cidade mais próxima da edificação.

A Empreiteira submeterá, oportunamente, às entidades com jurisdição sobre o assunto, o projeto de instalação contra prevenção e combate a incêndio, ajustando quaisquer exigências ou alterações impostas pelas autoridades locais, dando sempre prévio conhecimento ao Contratante. Caso sejam necessárias algumas readequações no projeto, o ônus destas correrá por conta da Empreiteira, até aprovação e liberação final de vistoria.

11. REVESTIMENTOS

11.1 PAREDES

Antes de iniciar os trabalhos de revestimento, deverá a Empreiteira adotar providências para que todas as superfícies a revestir estejam firmes, retilíneas, niveladas e apuradas. Qualquer correção nesse sentido será feita antes da aplicação do revestimento, como também fornecer e aplicá-lo em todas as superfícies onde especificado e (ou) indicado nos desenhos do Projeto Arquitetônico.

Os revestimentos em geral serão sempre executados por profissionais com perícia reconhecidamente comprovada e deverão apresentar paramentos perfeitamente desempenados, apurados, alinhados e nivelados, as arestas vivas e os planos de concordância perfeitamente delineados.

A preparação da mistura de argamassa para revestimento será sempre executada com particular cuidado, especialmente quanto às superfícies das paredes que deverão estar bem limpas, mediante emprego de vassoura de cerda, e abundantemente molhadas, antes do início dos trabalhos.

Todas as instalações hidráulicas e elétricas deverão ser executadas antes da aplicação do chapisco e da argamassa de areia fina desempenada, evitando-se dessa forma retoques nos revestimentos recém concluídos.

Na finalização de todos os serviços de revestimento, remover-se-á toda a sujeira deixada por eles, tanto no chão, nos vidros como em outros locais da intervenção.

11.2 CHAPISCO

Após instalação de todas as tubulações previstas no projeto, bem como a limpeza das superfícies das paredes de alvenaria, será aplicado chapisco grosso com peneira fina, constituído por cimento Portland comum (saco de 50 Kg) e areia grossa, no traço 1:3.

11.3 ARGAMASSAS DE REVESTIMENTO – EMBOÇO E REBOCO

A aplicação da argamassa de revestimento se rá iniciada após a completa pega entre a alvenaria e o chapisco. Será preparada com betoneira, misturando-se primeiramente o

agregado miúdo (areia), peneirado em malha fina, com os aglomerantes (cal hidratada e cimento comum Portland) no traço 1: 4: 5, além da água necessária para dar uma consistência plástica adequada. Por ocasião do uso da argamassa, adicionar-se-á cimento na proporção de 1: 9, ou seja, uma parte de cimento para nove partes de argamassa já "curtida".

A composição da argamassa será constituída por areia fina (peneirada), cal hidratada e cimento, no traço 1:4:5, medido em volume, utilizando lata de 18 litros como padrão de referência.

Serão preparadas quantidades de argamassa na medida das necessidades dos serviços a serem executados em cada etapa, de maneira a ser evitado o início do endurecimento antes de seu emprego.

A argamassa deverá ser utilizada dentro de duas horas e meia, a partir do primeiro contato do cimento com a água. Será rejeitada e inutilizada toda a argamassa que apresentar vestígios de endurecimento, sendo expressamente vedado tornar a amassá-la.

A espessura máxima tanto do emboço como do reboco, contada a partir do tijolo chapiscado, será de 15 mm, tanto para as paredes internas como para as externas. O seu acabamento deverá ser desempenado com régua de alumínio e com desempenadeira. Qualquer um destes revestimentos deverá apresentar aspectos uniformes, com parâmetro perfeitamente plano, não sendo tolerada qualquer ondulação ou desigualdade de alinhamento da superfície revestida. No caso do reboco, o acabamento final será executado com desempenadeira revestida com feltro.

Será permitida a utilização de argamassa industrial (pré-preparada), em sacos de 20 a 25 Kg, marca Votorantim, Quartzolit ou similar, com especial atenção às recomendações do fabricante, quanto à aplicação e dosagem do produto.

11.4 AZULEJO

Nos lugares determinados em projeto serão aplicados azulejos brancos 20x20cm, assentados sobre emboço, na cor branca, e rejuntados com rejunte industrial, também na cor branca, sendo ambos os produtos da marca Quartzolit ou similar, conforme especificações do fabricante. Os azulejos deverão ser assentados até a altura do teto.

12. PISO E ACESSIBILIDADE

Os níveis dos pisos obedecerão ao projeto arquitetônico e será acessível, com vistas as especificações da NBR 9050/2015.

12.1 CONTRA PISO E CAMADA REGULARIZADORA

Caso o solo do aterro (caixão interno) seja de baixa resistência, deverá ser substituído e eventualmente outro tipo de solução poderá ser adotada.

Em caso de dúvidas, a Fiscalização deverá ser notificada e consultada, a fim de que ela providencie consultoria especializada sobre o assunto.

Todas as superfícies internas da edificação serão preparadas para receber o contra piso, com os devidos procedimentos de nivelamento e compactação manual e (ou) mecanizada do aterro interno (caixão), precedidos pela colocação e embutimento de todas as tubulações previstas nos projetos de instalações.

Deverão ser tomadas precauções no recobrimento das canalizações sob o piso e no esquadrejamento entre paredes e contra piso, que deverão ter seus arremates adequados, a fim de não danificar as tubulações previstas em projeto.

Após o cumprimento dos serviços preliminares acima descritos, será executado o contra piso em concreto simples, misturado em betoneira, $F_{ck} = 15 \text{ Mpa}$, espessura mínima de 5 cm, superfície com caimento mínimo de 0,5% para as portas externas, e que sofrerá cura por 7 (sete) dias ininterruptos. Em seguida será executada a regularização do contra piso, em argamassa de cimento e areia média, $e = 2 \text{ cm}$, no traço de 1: 4, com o mesmo caimento.

Na execução do contra piso sobre o terreno localizado em áreas internas da obra (caixão), deve-se incorporar aditivo impermeabilizante ao concreto, da marca Sika ou similar, na proporção indicada pelo fabricante.

12.2 PISO CERÂMICO E PISO TÁTIL

Nas áreas indicadas no projeto arquitetônico será executado piso cerâmico do tipo extra PEI-4, com dimensões nominais de 45x 45 cm, material uniforme de fundo claro, não vermelho, faces e arestas lisas, cor a ser escolhida pela Fiscalização do contratante, assentado sobre camada regularizadora com argamassa industrializada da marca Quartzolit ou similar.

A área interna receberá piso tátil emborrachado, placa de 25 x 25cm, que deverá ser colado com a cola específica sobre o piso cerâmico. E na área externa receberá piso tátil em placa cimentícia de 25x25cm que deverá ser assentado ainda na fase de execução da calçada.

O revestimento será assentado com argamassa pré-fabricada de cimento colante tipo AC-II, aplicada no contrapiso e no tardo da placa cerâmica com desempenadeira dentada de 8x8x8mm, com juntas a prumo.

A largura mínima para as juntas entre as peças deve seguir as orientações do fabricante da cerâmica, empregando-se, se necessário, espaçadores deformáveis previamente gabaritados. Recomenda-se que o controle de alinhamento, das juntas, seja feito sistematicamente, com auxílio de linhas esticadas longitudinalmente e transversalmente.

O trânsito sobre a pavimentação, logo após o assentamento, não será permitido. Eventual empeno côncavo poderá provocar efeito gangorra, na hipótese do trânsito referido, provocando o desprendimento do ladrilho cerâmico. A proibição terá a duração de 3 dias. A partir desse prazo e assim mesmo se necessário, usar pranchas largas de madeira para transitar sobre o piso. Após 48 horas deverá ser feito rejuntamento com argamassa pré-fabricada, na cor cinza.

O banheiro PNE seguirá o projeto arquitetônico e a NBR 9050.

13. CIRCULAÇÃO AOS ARREDORES DAS EDIFICAÇÕES

A calçada deverá ser executada em concreto simples, misturado em betoneira, $F_{ck} = 15 \text{ Mpa}$, espessura mínima $d' = 7 \text{ cm}$, com juntas plásticas a cada 1,00 m, formando retângulos perfeitos, superfície com caimento mínimo de 0,5% para o jardim e sarjetas.

13.1 RODAPÉS

Nos ambientes onde o piso for cerâmico será também colocado rodapé do mesmo tipo, com 7 cm de altura e rejuntado com rejunte industrial, da marca Quartzolit ou similar, na mesma cor do piso.

14. FORROS

Nos locais indicados em projeto deverá ser instalado forro de PVC branco, aplicado por empresa especializada, segundo as seguintes especificações técnicas:

- A sustentação do forro será feita por barroteamento em estrutura de madeira;
- O forro de PVC deverá ser colocado em travejamento de estrutura de madeira;
- As folhas de PVC serão duplas com largura de 20cm;

Para acabamento do forro devem ser utilizados acessórios do mesmo material tais como U, molduras e emendas, na mesma cor branca do forro para a colocação de

luminárias e projetores deverá ser previsto no projeto do forro a colocação de travessas especiais para fazer a fixação das mesmas.

15. PINTURA

Os serviços serão executados por profissionais de comprovada competência e com vistas a ABNT NBR 13245/2011.

Todas as superfícies a serem pintadas deverão estar firmes, lisas, isentas de mofo e, principalmente, secas, com o tempo de "cura" do reboco novo em cerca de 30 dias, conforme a umidade relativa do ar.

Cada demão de tinta só poderá ser aplicada quando a precedente estiver perfeitamente seca, convindo esperar um intervalo de 24 horas entre duas demãos sucessivas.

Os trabalhos de pintura serão terminantemente suspensos em tempos de chuva.

Deverão ser evitados escorrimentos ou salpicos de tinta nas superfícies não destinadas à pintura (vidros, pisos, aparelhos, etc.). Os salpicos que não puderem ser evitados deverão ser removidos quando a tinta estiver seca, empregando-se removedor adequado.

Se as cores não estiverem claramente definidas no projeto, cabe a Empreiteira consultar à Fiscalização do contratante, para obter sua anuência e aprovação.

Nas esquadrias em geral, deverão ser removidos ou protegidos com papel colante os espelhos, fechos, rosetas, puxadores, etc., antes dos serviços de pintura.

Toda vez que uma superfície tiver sido lixada, esta será cuidadosamente limpa com uma escova e, depois com um pano seco, para remover todo o pó, antes de aplicar a demão seguinte de tinta.

Toda a superfície pintada deve apresentar, depois de pronta, uniformidade quanto à textura, tonalidade e brilho (fosco, semifosco ou brilhante).

Só serão utilizadas tintas de primeira linha de fabricação.

As tintas deverão ser entregues na obra em embalagem original de fábrica, intactas.

15.1 PINTURA ACRÍLICA

As paredes externas serão pintadas com tinta acrílica da marca Coral, Sherwin Williams, Suvinil, Ypiranga ou similar, em duas demãos, sem emassamento e sobre selador acrílico, também da mesma marca da tinta que for aplicada.

Tanto as paredes internas como os tetos, serão primeiramente emassados e depois pintados com tinta acrílica em duas demãos, das marcas Coral, Sherwin Williams, Suvinil, Ypiranga ou similar.

15.2 PINTURA EM ESMALTE SINTÉTICO

Todas as portas de madeira, bem como suas aduelas e alizares, deverão primeiramente ser regularizados, emassados e robustamente lixados, para, posteriormente, receber tinta esmalte sintético da marca Coral, Sherwin Williams, Suvinil, Ypiranga ou similar, em duas demãos, cor e tonalidade a ser definida pela Fiscalização do contratante, caso estas não estejam previstas no projeto arquitetônico.

Todas as portas e janelas de ferro serão devidamente preparadas com lixa de ferro textura nº. 60, a fim de receber antiferruginoso (zarcão) e, por último, duas demãos de esmalte sintético da mesma marca das portas, na cor e tonalidade a ser definida pela Fiscalização do contratante.

16. COMPLEMENTAÇÃO E LIMPEZA DA OBRA

A obra deverá ser entregue em perfeito estado de limpeza e conservação. Todos os equipamentos deverão apresentar funcionamento perfeito com as instalações definitivamente ligadas às redes de serviços públicos (água, esgoto, luz e telefone).

Todo o entulho deverá ser removido do terreno da obra pela Empreiteira.

Durante o desenvolvimento da obra, será obrigatória a proteção dos pisos cerâmicos recém concluídos, com estopa, gesso, nos casos em que o andamento da obra ou a passagem obrigatória de operários assim o exigirem. Serão lavados convenientemente, e de acordo com as especificações, os pisos cerâmicos, cimentados, bem como os revestimentos de azulejos e ainda: aparelhos sanitários, vidros, ferragens e metais, devendo ser removidos quaisquer vestígios de tintas, manchas e argamassa. A proteção mínima consistirá da aplicação de uma de mão de cera incolor.

Os azulejos serão inicialmente limpos com pano seco; salpicos de argamassa e tintas serão removidos com esponja de aço fina; lavagem final com água em abundância.

A limpeza dos vidros far-se-á com esponja de aço, removedor e água.

Os pisos cimentados serão lavados com solução de ácido muriático (1:6), enquanto que salpicos e aderências serão removidos com espátula palha de aço, procedendo-se finalmente a lavagem com água.

Os aparelhos sanitários serão limpos com esponja de aço, sabão e água. Os metais deverão ser limpos com removedor, não se devendo aplicar ácido muriático nos metais e aparelhos sanitários.

As ferragens de esquadrias, com acabamento cromado, serão limpas com removedor adequado, polindo-as finalmente com flanela seca.

Nesta ocasião será formulado o Atestado de Entrega Provisória de Obra pela Fiscalização do Ente Federado (Contratante).

Será realizado o plantio de grama de acordo com o projeto de urbanização.

Em cada sala será instalado um quadro de aula em vidro temperado $e=6\text{mm}$ com dimensões de 2,2m x 1,0 m.

Viseu, 22 de Janeiro de 2026.



PLANILHA ORÇAMENTÁRIA

OBRA:	REFORMA E AMPLIAÇÃO DA E.M.E.F ANA DUTRA VELE 8 SALAS, NA SEDE, VISEU-PA	DATA : 05/06/2025	L.S. Hora: 86,90%
DESCRIÇÃO:	REFORMA E AMPLIAÇÃO DA E.M.E.F ANA DUTRA VELE 8 SALAS, NA SEDE, VISEU-PA	BDI : 30,00%	L.S. Mês: 47,89%
LOCAL:	MUNICÍPIO DE VISEU-PA	FONTE	VERSÃO
CLIENTE:	PMV	ORSE	2025/03
		SEDOF	2025/02 SEM DESONERAÇÃO
		SEINFRA	028.1 COM DESONERAÇÃO
		SINAPI	2025/04 COM DESONERAÇÃO
		Composições Próprias	PRÓPRIA

ITEM	CÓDIGO	DESCRIÇÃO	FONTE	UNID	QUANTIDADE	PREÇO UNITÁRIO R\$	PREÇO TOTAL R\$
REFORMA:							
1	SERVIÇOS PRELIMINARES						R\$ 13.578,18
1.1	011340	Placa de obra em lona com plotagem de gráfica	SEDOF	m²	3,00	R\$ 215,22	R\$ 645,66
1.2	010767	Barracão de madeira (incl. instalações)	SEDOF	m²	12,00	R\$ 1.077,71	R\$ 12.932,52
2	DEMOLIÇÕES E RETIRADAS:						R\$ 125.920,54
2.1	020016	Demolição manual de alvenaria de tijolo	SEDOF	m³	32,00	R\$ 99,39	R\$ 3.180,48
2.2	020177	Bota fora manual até 200m	SEDOF	m³	6,00	R\$ 121,04	R\$ 726,24
2.3	020014	Retirada de esquadria sem aproveitamento	SEDOF	m²	30,00	R\$ 13,22	R\$ 396,60
2.4	021526	Retirada de louça sanitária	SEDOF	un	8,00	R\$ 16,00	R\$ 128,00
2.5	020307	Retirada de telhas de barro	SEDOF	m²	924,71	R\$ 19,84	R\$ 18.346,25
2.6	020020	Retirada da estrutura em madeira da cobertura	SEDOF	m²	924,71	R\$ 43,00	R\$ 39.762,53
2.7	021527	Retirada de grade de ferro	SEDOF	m²	8,40	R\$ 38,04	R\$ 319,54
2.8	C1054	DEMOLIÇÃO DE FORRO DE PVC	SEINFRA	M2	820,77	R\$ 20,53	R\$ 16.850,41
2.9	020235	Retirada de piso ceramico, inclusive camada regularizadora	SEDOF	m²	996,56	R\$ 46,37	R\$ 46.210,49
3	ESTRUTURA:						R\$ 48.802,52
3.1	105037	VERGA PRÉ-FABRICADA COM ATÉ 1,5 M DE VÃO, ESPESSURA DE *10* CM. AF_03/2024	SINAPI	M	122,60	R\$ 44,88	R\$ 5.502,29
3.2	105038	CONTRAVERGA PRÉ-FABRICADA, ESPESSURA DE *20* CM. AF_03/2024	SINAPI	M	72,60	R\$ 91,66	R\$ 6.654,52
3.3	CONCRETO ARMADO : VIGAS						R\$ 20.369,96
3.3.1	050766	Concreto armado fck=25MPa c/ forma mad. branca (incl. lançamento e adensamento)	SEDOF	m³	4,03	R\$ 5.054,58	R\$ 20.369,96
3.4	CONCRETO ARMADO : PILARES						R\$ 16.275,75
3.4.1	050766	Concreto armado fck=25MPa c/ forma mad. branca (incl. lançamento e adensamento)	SEDOF	m³	3,22	R\$ 5.054,58	R\$ 16.275,75
4	COBERTURA:						R\$ 539.925,99
4.1	071361	Estrutura metálica p/ cobertura - 2 águas-vão 20m	SEDOF	m²	924,71	R\$ 311,86	R\$ 288.380,06
4.2	071497	Cobertura -Telha termoacústica e=30mm chapa filme com isolamento poliisocianurato (PIR)	SEDOF	m²	924,71	R\$ 215,18	R\$ 198.979,10
4.3	071466	Cumeeira em aço galvanizado	SEDOF	m	12,30	R\$ 83,10	R\$ 1.022,13
4.4	070277	Calha em chapa galvanizada	SEDOF	m	67,20	R\$ 114,71	R\$ 7.708,51
4.5	071363	Cobertura em policarbonato fumê - Incl. estr. metálica	SEDOF	m²	22,43	R\$ 797,20	R\$ 17.881,20
4.6	S00298	Calha em alvenaria / concreto, impermeabilizada c/ manta asfáltica - Rev 01	ORSE	m2	81,64	R\$ 317,92	R\$ 25.954,99
5	ESQUADRIAS:						R\$ 93.603,51
5.1	PORTAS:						R\$ 31.454,02
5.1.1	090065	Esquadria mad. e=3cm c/ caix. aduela e alizar	SEDOF	m²	34,65	R\$ 713,09	R\$ 24.708,57
5.1.2	C1952	PORTA 2 FOLHAS C/BANDEIRA DE VIDRO TEMPERADO E=10mm C/MOLA (1.80X2.90)m	SEINFRA	CJ	1,00	R\$ 6.745,45	R\$ 6.745,45
5.2	JANELAS:						R\$ 62.149,49
5.2.1	091512	Esquadria de correr em vidro temperado de 8mm	SEDOF	m²	60,16	R\$ 1.033,07	R\$ 62.149,49
6	REVESTIMENTOS:						R\$ 127.171,81
6.1	FORROS:						R\$ 117.345,49
6.1.1	141336	Forro em lambri de PVC	SEDOF	m²	820,77	R\$ 50,40	R\$ 41.366,81
6.1.2	140348	Barroteamento em madeira de lei p/ forro PVC	SEDOF	m²	820,77	R\$ 92,57	R\$ 75.978,68
6.2	S07593	Revestimento cerâmico para piso ou parede, 20 x 20 cm, Elizabeth ou similar, linha Cristal Branco, aplicado c/argamassa industrializada ac-ii, rejuntado, exclusive regularização de base ou emboço	ORSE	m2	168,00	R\$ 58,49	R\$ 9.826,32
7	PISOS, RODAPES, SOLEIRAS E PEITORIS:						R\$ 106.615,84
7.1	120165	Soleira em marmore branco e=2cm	SEDOF	m²	3,60	R\$ 1.180,05	R\$ 4.248,18



PLANILHA ORÇAMENTÁRIA

OBRA:	REFORMA E AMPLIAÇÃO DA E.M.E.F ANA DUTRA VELE 8 SALAS, NA SEDE, VISEU-PA	DATA : 05/06/2025	L.S. Hora: 86,90%
DESCRIÇÃO:	REFORMA E AMPLIAÇÃO DA E.M.E.F ANA DUTRA VELE 8 SALAS, NA SEDE, VISEU-PA	BDI : 30,00%	L.S. Mês: 47,89%
LOCAL:	MUNICÍPIO DE VISEU-PA	FONTE	VERSÃO
CLIENTE:	PMV	ORSE	2025/03
		SEDOP	2025/02 SEM DESONERAÇÃO
		SEINFRA	028.1 COM DESONERAÇÃO
		SINAPI	2025/04 COM DESONERAÇÃO
		Composições Próprias	PRÓPRIA

ITEM	CÓDIGO	DESCRIÇÃO	FONTE	UNID	QUANTIDADE	PREÇO UNITÁRIO R\$	PREÇO TOTAL R\$
7.2	120164	Rodape ceramico h=8cm	SEDOP	m	352,25	R\$ 33,33	R\$ 11.740,49
7.3	130119	Lajota ceramica - incluindo rejuntamento (Padrão Médio)	SEDOP	m²	996,56	R\$ 90,94	R\$ 90.627,17
8	PINTURAS:						R\$ 66.147,39
8.1	150741	Latex acrilica (sobre pintura antiga)	SEDOP	m²	4.552,47	R\$ 14,53	R\$ 66.147,39
9	INSTALAÇÕES ELÉTRICAS:						R\$ 94.496,07
9.1	QUADROS E CAIXAS:						R\$ 890,10
9.1.1	170322	Quadro de distribuição metálico de embutir p/ 24 disjuntores (c/barramento)	SEDOP	un	1,00	R\$ 890,10	R\$ 890,10
9.2	PONTOS, TOMADAS E INTERRUPTORES:						R\$ 17.272,64
9.2.1	171491	Revisão de ponto de luz	SEDOP	pt	112,00	R\$ 154,22	R\$ 17.272,64
9.3	LUMINÁRIAS:						R\$ 10.847,26
9.3.1	170983	Luminária tipo arandela- casco de tartaruga	SEDOP	un	2,00	R\$ 124,83	R\$ 249,66
9.3.2	S00673	Luminária calha sobrepor p/lamp.fluorescente 2x32w, completa, inclusive reator eletrônico e lâmpada	ORSE	un	80,00	R\$ 132,47	R\$ 10.597,60
9.4	Subestação aérea c/ transformador 75 KVA						R\$ 65.486,07
9.4.1	170693	Subestação aérea c/ transformador 75 KVA (incl. poste, acessórios e cabine de medição)	SEDOP	un	1,00	R\$ 65.486,07	R\$ 65.486,07
10	INSTALAÇÕES DE AR CONDICIONADO:						R\$ 110.788,00
10.1	PONTOS:						R\$ 45.456,00
10.1.1	231084	Ponto de dreno p/ split (10m)	SEDOP	pt	16,00	R\$ 367,84	R\$ 5.885,44
10.1.2	230262	Ponto p/ar condicionado(tubul.,cj.airstop e fiaçao)	SEDOP	pt	16,00	R\$ 746,88	R\$ 11.950,08
10.1.3	231085	Ponto de gás p/ split até 30.000 BTU's (10m)	SEDOP	pt	16,00	R\$ 1.726,28	R\$ 27.620,48
10.2	APARELHOS:						R\$ 65.332,00
10.2.1	231309	Aparelho Air-Split - 12.000 BTU's - Inverter	SEDOP	un	16,00	R\$ 4.083,25	R\$ 65.332,00
11	INSTALAÇÕES HIDROSSANITÁRIAS:						R\$ 8.209,42
11.1	ÁGUA FRIA:						R\$ 3.272,40
11.1.1	180844	Revisão de ponto de água	SEDOP	pt	20,00	R\$ 163,62	R\$ 3.272,40
11.2	ESGOTO:						R\$ 4.937,02
11.2.1	180845	Revisão de ponto de esgoto	SEDOP	pt	16,00	R\$ 246,42	R\$ 3.942,72
11.2.2	98104	CAIXA DE GORDURA SIMPLES (CAPACIDADE: 36L), RETANGULAR, EM ALVENARIA COM TIJOLOS CERÂMICOS MACIÇOS, DIMENSÕES INTERNAS = 0,2X0,4 M, ALTURA INTERNA = 0,8 M. AF_12/2020	SINAPI	UN	2,00	R\$ 497,15	R\$ 994,30
12	INSTALAÇÕES DE PROTEÇÃO/ COMBATE A INCÊNDIO:						R\$ 1.874,81
12.1	201507	Extintor de incêndio ABC - 6Kg	SEDOP	un	7,00	R\$ 267,83	R\$ 1.874,81
13	APARELHOS, LOUÇAS, METAIS E ACESSÓRIOS SANITÁRIOS:						R\$ 30.274,87
13.1	S12294	Pia de cozinha com bancada em granito cinza andorinha, e = 2cm, dim 3,40x0,60m, com 02 cubas de aço inox, sifão cromado, válvula cromada, torneira cromada 1/2", inclusive rodopia 10 cm, assentada	ORSE	un	1,00	R\$ 4.082,83	R\$ 4.082,83
13.2	S12279	Lavatório com bancada em granito cinza andorinha, e = 2cm, dim 2,60x0,60, com 03 cubas de embutir de louça, sifão ajustável metalizado, válvula cromada, torneira cromada, inclusive rodopia 10 cm, assentada	ORSE	un	2,00	R\$ 3.229,01	R\$ 6.458,02
13.3	190609	Bacia sifonada c/cx. descarga acoplada c/ assento	SEDOP	un	12,00	R\$ 796,95	R\$ 9.563,40
13.4	S95472S	Vaso sanitario sifonado convencional para pcd sem furo frontal com louça branca sem assento, incluso conjunto de ligação para bacia sanitária ajustável - fornecimento e instalação. af_01/2020	ORSE	un	1,00	R\$ 873,18	R\$ 873,18
13.5	190232	Lavatorio de louça s/col.c/torn.,sifao e valv.	SEDOP	un	1,00	R\$ 1.101,00	R\$ 1.101,00
13.6	190797	Porta papel higiênico - Polipropileno	SEDOP	un	13,00	R\$ 98,85	R\$ 1.285,05
13.7	190794	Saboneteira c/ reservatório - Polipropileno	SEDOP	un	5,00	R\$ 98,07	R\$ 490,35
13.8	100864	BARRA DE APOIO EM "L", EM AÇO INOX POLIDO 80 X 80 CM, FIXADA NA PAREDE - FORNECIMENTO E INSTALACAO. AF_01/2020	SINAPI	UN	2,00	R\$ 869,09	R\$ 1.738,18



PLANILHA ORÇAMENTÁRIA

OBRA:	REFORMA E AMPLIAÇÃO DA E.M.E.F ANA DUTRA VELE 8 SALAS, NA SEDE, VISEU-PA	DATA : 05/06/2025	L.S. Hora: 86,90%
DESCRIÇÃO:	REFORMA E AMPLIAÇÃO DA E.M.E.F ANA DUTRA VELE 8 SALAS, NA SEDE, VISEU-PA	BDI : 30,00%	L.S. Mês: 47,89%
LOCAL:	MUNICÍPIO DE VISEU-PA	FONTE	VERSÃO
CLIENTE:	PMV	ORSE	2025/03
		SEDOP	2025/02 SEM DESONERAÇÃO
		SEINFRA	028.1 COM DESONERAÇÃO
		SINAPI	2025/04 COM DESONERAÇÃO
		Composições Próprias	PRÓPRIA

ITEM	CÓDIGO	DESCRIÇÃO	FONTE	UNID	QUANTIDADE	PREÇO UNITÁRIO R\$	PREÇO TOTAL R\$
13.9	100868	BARRA DE APOIO RETA, EM ACO INOX POLIDO, COMPRIMENTO 80 CM, FIXADA NA PAREDE - FORNECIMENTO E INSTALAÇÃO. AF_01/2020	SINAPI	UN	1,00	R\$ 453,82	R\$ 453,82
13.10	S12290	Lavatório com bancada em granito cinza andorinha, e = 2cm, dim 0.80x0.60, com 01 cuba de louça de embutir, sifão cromado, válvula cromada, torneira cromada, inclusive rodopia 10 cm, assentada.	ORSE	un	3,00	R\$ 1.409,68	R\$ 4.229,04
14	ELEMENTOS DE ESCOLA:						R\$ 26.436,69
14.1	251520	Quadro magnético branco c/ apoio para apagador e pincéis e moldura em alumínio	SEDOP	m²	28,80	R\$ 788,01	R\$ 22.694,69
14.2	260188	Mastro em fo.go. sobre base de concreto-3 un	SEDOP	cj	1,00	R\$ 3.742,00	R\$ 3.742,00
15	URBANIZAÇÃO:						R\$ 2.463,44
15.1	260168	Plantio de grama (incl. terra preta)	SEDOP	m²	56,00	R\$ 43,99	R\$ 2.463,44
16	SERVIÇOS FINAIS:						R\$ 13.459,32
16.1	241318	Placa de inauguração em aço inox/letras bx. relevo- (40 x 30cm)	SEDOP	un	1,00	R\$ 1.699,91	R\$ 1.699,91
16.2	270220	Limpeza geral e entrega da obra	SEDOP	m²	996,56	R\$ 11,80	R\$ 11.759,41
FACHADA							
17	MOVIMENTO DE TERRA:						R\$ 460,06
17.1	030010	Escavação manual de ate 1.50m de profundidade	SEDOP	m³	3,56	R\$ 111,71	R\$ 397,69
17.2	030254	Reaterro compactado	SEDOP	m³	2,59	R\$ 24,08	R\$ 62,37
18	FUNDAÇÕES:						R\$ 11.487,54
18.1	SAPATAS:						R\$ 0,00
18.2	040257	Lastro de concreto magro c/ seixo	SEDOP	m³	0,25	R\$ 1.170,86	R\$ 292,72
18.3	040283	Bloco em concreto armado p/ fundação (incl. forma)	SEDOP	m³	0,60	R\$ 4.651,28	R\$ 2.790,77
18.4	BALDRAME:						R\$ 8.404,05
18.4.1	040284	Baldrame em concreto armado c/ cinta de amarração	SEDOP	m³	1,92	R\$ 4.377,11	R\$ 8.404,05
19	ESTRUTURA:						R\$ 19.662,31
19.1	CONCRETO ARMADO - PILARES:						R\$ 9.957,52
19.1.1	050766	Concreto armado fck=25MPa c/ forma mad. branca (incl. lançamento e adensamento)	SEDOP	m³	1,97	R\$ 5.054,58	R\$ 9.957,52
19.2	CONCRETO ARMADO : VIGAS						R\$ 9.704,79
19.2.1	050766	Concreto armado fck=25MPa c/ forma mad. branca (incl. lançamento e adensamento)	SEDOP	m³	1,92	R\$ 5.054,58	R\$ 9.704,79
20	PAREDES E PAINÉIS:						R\$ 45.465,60
20.1	060045	Alvenaria tijolo de barro a singelo	SEDOP	m²	240,00	R\$ 189,44	R\$ 45.465,60
21	ESQUADRIAS:						R\$ 52.895,05
21.1	S102176S	Instalação de vidro laminado, e = 8 mm , encaixado em perfil u. af_01/2021_ps	ORSE	m2	47,50	R\$ 1.113,58	R\$ 52.895,05
22	REVESTIMENTOS:						R\$ 38.428,80
22.1	110143	Chapisco de cimento e areia no traço 1:3	SEDOP	m²	480,00	R\$ 20,01	R\$ 9.604,80
22.2	110763	Reboco com argamassa 1:6:Adit. Plast.	SEDOP	m²	480,00	R\$ 60,05	R\$ 28.824,00
23	PINTURAS:						R\$ 21.280,00
23.1	151284	Latex acrílica semi-brilho c/ massa e selador - interna e externa	SEDOP	m²	320,00	R\$ 66,50	R\$ 21.280,00
VALOR BDI TOTAL:						R\$ 369.097,05	
VALOR ORÇAMENTO:						R\$ 1.230.350,71	
VALOR TOTAL:						R\$ 1.599.447,76	



RESUMO DO ORÇAMENTO

OBRA:	REFORMA E AMPLIAÇÃO DA E.M.E.F ANA DUTRA VELE 8 SALAS, NA SEDE, VISEU-PA	DATA : 05/06/2025	L.S. Hora: 86,90%
DESCRIÇÃO:	REFORMA E AMPLIAÇÃO DA E.M.E.F ANA DUTRA VELE 8 SALAS, NA SEDE, VISEU-PA	BDI : 30,00%	L.S. Mês: 47,89%
LOCAL:	MUNICÍPIO DE VISEU-PA	FONTE	VERSÃO
CLIENTE:	PMV	ORSE	2025/03
		SEDOP	2025/02 SEM DESONERAÇÃO
		SEINFRA	028.1 COM DESONERAÇÃO
		SINAPI	2025/04 COM DESONERAÇÃO
		Composições Próprias	PRÓPRIA

CÓDIGO	DESCRIÇÃO	PREÇO TOTAL	%
REFORMA:			
1	SERVIÇOS PRELIMINARES	R\$ 13.578,18	0,85%
2	DEMOLIÇÕES E RETIRADAS:	R\$ 125.920,54	7,87%
3	ESTRUTURA:	R\$ 48.802,52	3,05%
4	COBERTURA:	R\$ 539.925,99	33,76%
5	ESQUADRIAS:	R\$ 93.603,51	5,85%
6	REVESTIMENTOS:	R\$ 127.171,81	7,95%
7	PISOS, RODAPES, SOLEIRAS E PEITORIS:	R\$ 106.615,84	6,67%
8	PINTURAS:	R\$ 66.147,39	4,14%
9	INSTALAÇÕES ELÉTRICAS:	R\$ 94.496,07	5,91%
10	INSTALAÇÕES DE AR CONDICIONADO:	R\$ 110.788,00	6,93%
11	INSTALAÇÕES HIDROSSANITÁRIAS:	R\$ 8.209,42	0,51%
12	INSTALAÇÕES DE PROTEÇÃO/ COMBATE A INCÊNDIO:	R\$ 1.874,81	0,12%
13	APARELHOS, LOUÇAS, METAIS E ACESSÓRIOS SANITÁRIOS:	R\$ 30.274,87	1,89%
14	ELEMENTOS DE ESCOLA:	R\$ 26.436,69	1,65%
15	URBANIZAÇÃO:	R\$ 2.463,44	0,15%
16	SERVIÇOS FINAIS:	R\$ 13.459,32	0,84%
FACHADA			
17	MOVIMENTO DE TERRA:	R\$ 460,06	0,03%
18	FUNDAÇÕES:	R\$ 11.487,54	0,72%
19	ESTRUTURA:	R\$ 19.662,31	1,23%
20	PAREDES E PAINEIS:	R\$ 45.465,60	2,84%
21	ESQUADRIAS:	R\$ 52.895,05	3,31%
22	REVESTIMENTOS:	R\$ 38.428,80	2,40%
23	PINTURAS:	R\$ 21.280,00	1,33%
		VALOR BDI TOTAL:	R\$ 369.097,05 100,00%
		VALOR ORÇAMENTO:	R\$ 1.230.350,71
		VALOR TOTAL:	R\$ 1.599.447,76

RELATÓRIO ANALÍTICO - COMPOSIÇÕES DE CUSTOS



OBRA:	REFORMA E AMPLIAÇÃO DA E.M.E.F ANA DUTRA VELE 8 SALAS, NA SEDE, VISEU-PA	DATA : 05/06/2025	L.S. Hora: 86,90%
DESCRIÇÃO:	REFORMA E AMPLIAÇÃO DA E.M.E.F ANA DUTRA VELE 8 SALAS, NA SEDE, VISEU-PA	BDI : 30,00%	L.S. Mês: 47,89%
LOCAL:	MUNICÍPIO DE VISEU-PA	FONTES	
CLIENTE:	PMV	VERSÃO	
		ORSE	2025/03
		SEDOP	2025/02 SEM DESONERAÇÃO
		SEINFRA	028.1 COM DESONERAÇÃO
		SINAPI	2025/04 COM DESONERAÇÃO
		Composições Próprias	PRÓPRIA

1.1. 011340 Placa de obra em lona com plotagem de gráfica (m²)

Material	FONTES	UNID	COEFICIENTE	PREÇO UNITÁRIO	TOTAL	
D00475	Lona com plotagem de gráfica Material	SEDOP	m²	1,00000000	R\$ 68,70	R\$ 68,70
D00281	Pernamanca 3" x 2" 4 m - madeira branca Material	SEDOP	Dz	0,41000000	R\$ 183,20	R\$ 75,11
D00084	Prego 1 1/2"x13 Material	SEDOP	kg	0,10000000	R\$ 17,05	R\$ 1,70
TOTAL Material:					R\$ 145,51	

Mão de Obra com Encargos Complementares	FONTES	UNID	COEFICIENTE	PREÇO UNITÁRIO	TOTAL	
280013	CARPINTEIRO COM ENCARGOS COMPLEMENTARES	SEDOP	h	0,40000000	R\$ 27,41	R\$ 10,96
280026	SERVENTE COM ENCARGOS COMPLEMENTARES	SEDOP	h	0,40000000	R\$ 22,71	R\$ 9,08
TOTAL Mão de Obra com Encargos Complementares:					R\$ 20,04	

VALOR:	165,55
---------------	---------------

1.2. 010767 Barracão de madeira (incl. instalações) (m²)

Material	FONTES	UNID	COEFICIENTE	PREÇO UNITÁRIO	TOTAL	
D00060	Aldrava p/ cadeado (4x1/2") Material	SEDOP	un	0,02000000	R\$ 9,81	R\$ 0,19
D00344	Arruela concava em PVC d=5/16" Material	SEDOP	un	0,50000000	R\$ 0,64	R\$ 0,32
D00059	Cadeado No. 30 Material	SEDOP	un	0,02000000	R\$ 32,24	R\$ 0,64
D00062	Dobradiça 3"x3" com parafuso Material	SEDOP	un	0,19000000	R\$ 23,61	R\$ 4,48
D00061	Fechadura de sobrepor comum Material	SEDOP	un	0,02000000	R\$ 70,72	R\$ 1,41
D00002	Massa de vedação Material	SEDOP	kg	0,04200000	R\$ 16,24	R\$ 0,68
D00001	Parafuso fo go 5/16" c= 110mm Material	SEDOP	un	0,04000000	R\$ 1,35	R\$ 0,05
D00281	Pernamanca 3" x 2" 4 m - madeira branca Material	SEDOP	Dz	0,17000000	R\$ 183,20	R\$ 31,14
D00081	Prego 2 1/2"x10 Material	SEDOP	kg	0,50000000	R\$ 17,11	R\$ 8,55
D00019	Régua 3"x1" 4 m apar. Material	SEDOP	Dz	0,05000000	R\$ 294,95	R\$ 14,74
D00016	Tábua de madeira branca 4m Material	SEDOP	Dz	0,38000000	R\$ 103,87	R\$ 39,47
D00015	Tábua de madeira forte 4m Material	SEDOP	Dz	0,14000000	R\$ 210,68	R\$ 29,49
D00049	Telha fibrotex (1.22x0.55m) e=4mm Material	SEDOP	un	0,82000000	R\$ 14,19	R\$ 11,63
TOTAL Material:					R\$ 142,79	

Mão de Obra com Encargos Complementares	FONTES	UNID	COEFICIENTE	PREÇO UNITÁRIO	TOTAL	
280013	CARPINTEIRO COM ENCARGOS COMPLEMENTARES	SEDOP	h	6,70000000	R\$ 27,41	R\$ 183,64
280026	SERVENTE COM ENCARGOS COMPLEMENTARES	SEDOP	h	7,50000000	R\$ 22,71	R\$ 170,32
TOTAL Mão de Obra com Encargos Complementares:					R\$ 353,96	

Serviço	FONTES	UNID	COEFICIENTE	PREÇO UNITÁRIO	TOTAL	
190090	Bacia sifonada de louça c/ assento	SEDOP	un	0,05000000	R\$ 519,00	R\$ 25,95
190224	Caixa de descarga plastica - externa	SEDOP	un	0,05000000	R\$ 194,89	R\$ 9,74
180352	Caixa em alvenaria de 60x60x80cm c/ tpo. concreto	SEDOP	un	0,05000000	R\$ 833,14	R\$ 41,65
180093	Caixa sifonada de PVC c/ grelha - 100x100x50mm	SEDOP	un	0,12500000	R\$ 44,10	R\$ 5,51
190218	Chuveiro em PVC	SEDOP	un	0,05000000	R\$ 73,09	R\$ 3,65
180349	Fossa septica pre-moldada cap= 10 pessoas	SEDOP	un	0,02500000	R\$ 1.804,28	R\$ 45,10
190232	Lavatorio de louça s/col.c/torn.,sifao e valv.	SEDOP	un	0,05000000	R\$ 846,92	R\$ 42,34
180299	Ponto de agua (incl. tubos e conexoes)	SEDOP	pt	0,15000000	R\$ 419,56	R\$ 62,93

RELATÓRIO ANALÍTICO - COMPOSIÇÕES DE CUSTOS



OBRA:	REFORMA E AMPLIAÇÃO DA E.M.E.F ANA DUTRA VELE 8 SALAS, NA SEDE, VISEU-PA	DATA : 05/06/2025	L.S. Hora: 86,90%
DESCRIÇÃO:	REFORMA E AMPLIAÇÃO DA E.M.E.F ANA DUTRA VELE 8 SALAS, NA SEDE, VISEU-PA	BDI : 30,00%	L.S. Mês: 47,89%
LOCAL:	MUNICÍPIO DE VISEU-PA	FONTES	
CLIENTE:	PMV	VERSÃO	
		ORSE	2025/03
		SEDOP	2025/02 SEM DESONERAÇÃO
		SEINFRA	028.1 COM DESONERAÇÃO
		SINAPI	2025/04 COM DESONERAÇÃO
		Composições Próprias	PRÓPRIA

Código	Descrição	Fonte	Unid	Qtd	Valor Unitário	Valor Total
170081	Ponto de luz / força (c/tubul., cx. e fiação) ate 200W	SEDOP	pt	0,15000000	R\$ 293,52	R\$ 44,02
180095	Registro de gaveta s/ canopla - 1/2"	SEDOP	un	0,02500000	R\$ 90,34	R\$ 2,25
180350	Sumidouro pre-moldado cap= 10 pessoas	SEDOP	un	0,02500000	R\$ 1.458,76	R\$ 36,46
180102	Tubeo em PVC - 100mm (LS)	SEDOP	m	0,15000000	R\$ 43,67	R\$ 6,55
180103	Tubeo em PVC - 75mm (LS)	SEDOP	m	0,15000000	R\$ 40,75	R\$ 6,11
TOTAL Serviço:						R\$ 332,26
VALOR:						829,01

2.1. 020016 Demolição manual de alvenaria de tijolo (m³)

Mão de Obra com Encargos Complementares		FONTES	UNID	COEFICIENTE	PREÇO UNITÁRIO	TOTAL
280023	PEDREIRO COM ENCARGOS COMPLEMENTARES	SEDOP	h	0,30000000	R\$ 27,75	R\$ 8,32
280026	SERVENTE COM ENCARGOS COMPLEMENTARES	SEDOP	h	3,00000000	R\$ 22,71	R\$ 68,13
TOTAL Mão de Obra com Encargos Complementares:						R\$ 76,45
VALOR:						76,45

2.2. 020177 Bota fora manual até 200m (m³)

Mão de Obra com Encargos Complementares		FONTES	UNID	COEFICIENTE	PREÇO UNITÁRIO	TOTAL
280026	SERVENTE COM ENCARGOS COMPLEMENTARES	SEDOP	h	4,10000000	R\$ 22,71	R\$ 93,11
TOTAL Mão de Obra com Encargos Complementares:						R\$ 93,11
VALOR:						93,11

2.3. 020014 Retirada de esquadria sem aproveitamento (m²)

Mão de Obra com Encargos Complementares		FONTES	UNID	COEFICIENTE	PREÇO UNITÁRIO	TOTAL
280013	CARPINTEIRO COM ENCARGOS COMPLEMENTARES	SEDOP	h	0,04000000	R\$ 27,41	R\$ 1,09
280026	SERVENTE COM ENCARGOS COMPLEMENTARES	SEDOP	h	0,40000000	R\$ 22,71	R\$ 9,08
TOTAL Mão de Obra com Encargos Complementares:						R\$ 10,17
VALOR:						10,17

2.4. 021526 Retirada de louça sanitária (un)

Mão de Obra com Encargos Complementares		FONTES	UNID	COEFICIENTE	PREÇO UNITÁRIO	TOTAL
280016	ENCANADOR OU BOMBEIRO HIDRÁULICO COM ENCARGOS COMPLEMENTARES	SEDOP	h	0,17000000	R\$ 27,04	R\$ 4,59
280026	SERVENTE COM ENCARGOS COMPLEMENTARES	SEDOP	h	0,34000000	R\$ 22,71	R\$ 7,72
TOTAL Mão de Obra com Encargos Complementares:						R\$ 12,31
VALOR:						12,31

2.5. 020307 Retirada de telhas de barro (m²)

Mão de Obra com Encargos Complementares		FONTES	UNID	COEFICIENTE	PREÇO UNITÁRIO	TOTAL
280026	SERVENTE COM ENCARGOS COMPLEMENTARES	SEDOP	h	0,60000000	R\$ 22,71	R\$ 13,62

RELATÓRIO ANALÍTICO - COMPOSIÇÕES DE CUSTOS

	OBRA:	REFORMA E AMPLIAÇÃO DA E.M.E.F ANA DUTRA VELE 8 SALAS, NA SEDE, VISEU-PA	DATA : 05/06/2025	L.S. Hora: 86,90%												
	DESCRIÇÃO:	REFORMA E AMPLIAÇÃO DA E.M.E.F ANA DUTRA VELE 8 SALAS, NA SEDE, VISEU-PA	BDI : 30,00%	L.S. Mês: 47,89%												
	LOCAL:	MUNICÍPIO DE VISEU-PA	<table border="1" style="width: 100%; border-collapse: collapse;"> <thead> <tr> <th style="width: 50%;">FONTE</th> <th style="width: 50%;">VERSÃO</th> </tr> </thead> <tbody> <tr> <td>ORSE</td> <td>2025/03</td> </tr> <tr> <td>SEDOP</td> <td>2025/02 SEM DESONERAÇÃO</td> </tr> <tr> <td>SEINFRA</td> <td>028.1 COM DESONERAÇÃO</td> </tr> <tr> <td>SINAPI</td> <td>2025/04 COM DESONERAÇÃO</td> </tr> <tr> <td>Composições Próprias</td> <td>PRÓPRIA</td> </tr> </tbody> </table>		FONTE	VERSÃO	ORSE	2025/03	SEDOP	2025/02 SEM DESONERAÇÃO	SEINFRA	028.1 COM DESONERAÇÃO	SINAPI	2025/04 COM DESONERAÇÃO	Composições Próprias	PRÓPRIA
	FONTE	VERSÃO														
ORSE	2025/03															
SEDOP	2025/02 SEM DESONERAÇÃO															
SEINFRA	028.1 COM DESONERAÇÃO															
SINAPI	2025/04 COM DESONERAÇÃO															
Composições Próprias	PRÓPRIA															
CLIENTE:	PMV															

280028	TELHADISTA COM ENCARGOS COMPLEMENTARES	SEDOP	h	0,06000000	R\$ 27,35	R\$ 1,64
TOTAL Mão de Obra com Encargos Complementares:						R\$ 15,26
VALOR:						15,26

2.6. 020020 Retirada da estrutura em madeira da cobertura (m²)

Mão de Obra com Encargos Complementares		FONTE	UNID	COEFICIENTE	PREÇO UNITÁRIO	TOTAL
280013	CARPINTEIRO COM ENCARGOS COMPLEMENTARES	SEDOP	h	0,13000000	R\$ 27,41	R\$ 3,56
280026	SERVENTE COM ENCARGOS COMPLEMENTARES	SEDOP	h	1,30000000	R\$ 22,71	R\$ 29,52
TOTAL Mão de Obra com Encargos Complementares:						R\$ 33,08
VALOR:						33,08

2.7. 021527 Retirada de grade de ferro (m²)

Mão de Obra com Encargos Complementares		FONTE	UNID	COEFICIENTE	PREÇO UNITÁRIO	TOTAL
280023	PEDREIRO COM ENCARGOS COMPLEMENTARES	SEDOP	h	0,40000000	R\$ 27,75	R\$ 11,10
280026	SERVENTE COM ENCARGOS COMPLEMENTARES	SEDOP	h	0,80000000	R\$ 22,71	R\$ 18,16
TOTAL Mão de Obra com Encargos Complementares:						R\$ 29,26
VALOR:						29,26

2.8. C1054 DEMOLIÇÃO DE FORRO DE PVC (M2)

Mão de Obra		FONTE	UNID	COEFICIENTE	PREÇO UNITÁRIO	TOTAL
11530	MONTADOR	SEINFRA	H	0,07500000	R\$ 24,3853	R\$ 1,8293
12543	SERVENTE	SEINFRA	H	0,75000000	R\$ 18,6070	R\$ 13,9575
TOTAL Mão de Obra:						R\$ 15,7868
VALOR:						15,79

2.9. 020235 Retirada de piso ceramico, inclusive camada regularizadora (m²)

Mão de Obra com Encargos Complementares		FONTE	UNID	COEFICIENTE	PREÇO UNITÁRIO	TOTAL
280023	PEDREIRO COM ENCARGOS COMPLEMENTARES	SEDOP	h	0,14000000	R\$ 27,75	R\$ 3,88
280026	SERVENTE COM ENCARGOS COMPLEMENTARES	SEDOP	h	1,40000000	R\$ 22,71	R\$ 31,79
TOTAL Mão de Obra com Encargos Complementares:						R\$ 35,67
VALOR:						35,67

3.1. 105037 VERGA PRÉ-FABRICADA COM ATÉ 1,5 M DE VÃO, ESPESSURA DE *10* CM. AF_03/2024 (M)

Mão de Obra com Encargos Complementares		FONTE	UNID	COEFICIENTE	PREÇO UNITÁRIO	TOTAL
88309	PEDREIRO COM ENCARGOS COMPLEMENTARES	SINAPI	H	0,04100000	R\$ 27,73	R\$ 1,13
88316	SERVENTE COM ENCARGOS COMPLEMENTARES	SINAPI	H	0,02100000	R\$ 22,90	R\$ 0,48
TOTAL Mão de Obra com Encargos Complementares:						R\$ 1,61
Serviço		FONTE	UNID	COEFICIENTE	PREÇO UNITÁRIO	TOTAL

RELATÓRIO ANALÍTICO - COMPOSIÇÕES DE CUSTOS



OBRA:	REFORMA E AMPLIAÇÃO DA E.M.E.F ANA DUTRA VELE 8 SALAS, NA SEDE, VISEU-PA	DATA : 05/06/2025	L.S. Hora: 86,90%
DESCRIÇÃO:	REFORMA E AMPLIAÇÃO DA E.M.E.F ANA DUTRA VELE 8 SALAS, NA SEDE, VISEU-PA	BDI : 30,00%	L.S. Mês: 47,89%
LOCAL:	MUNICÍPIO DE VISEU-PA	FONTE VERSÃO	
CLIENTE:	PMV	ORSE	2025/03
		SEDFOP	2025/02 SEM DESONERAÇÃO
		SEINFRA	028.1 COM DESONERAÇÃO
		SINAPI	2025/04 COM DESONERAÇÃO
		Composições Próprias	PRÓPRIA

87294	ARGAMASSA TRAÇO 1:2:9 (EM VOLUME DE CIMENTO, CAL E AREIA MÉDIA ÚMIDA) PARA EMBOÇO/MASSA ÚNICA/ASSENTAMENTO DE ALVENARIA DE VEDAÇÃO, PREPARO MECÂNICO COM BETONEIRA 600 L. AF_08/2019	SINAPI	M3	0,00130000	R\$ 719,65	R\$ 0,93
97734	PEÇA RETANGULAR PRÉ-MOLDADA, VOLUME DE CONCRETO DE 10 A 30 LITROS, TAXA DE AÇO APROXIMADA DE 30KG/M³. AF_03/2024	SINAPI	M3	0,01000000	R\$ 3.198,09	R\$ 31,98
TOTAL Serviço:						R\$ 32,91
VALOR:						34,52

3.2. 105038 CONTRAVERGA PRÉ-FABRICADA, ESPESSURA DE *20* CM. AF_03/2024 (M)

Mão de Obra com Encargos Complementares		FONTE	UNID	COEFICIENTE	PREÇO UNITÁRIO	TOTAL
88309	PEDREIRO COM ENCARGOS COMPLEMENTARES	SINAPI	H	0,05100000	R\$ 27,73	R\$ 1,41
88316	SERVENTE COM ENCARGOS COMPLEMENTARES	SINAPI	H	0,02600000	R\$ 22,90	R\$ 0,59
TOTAL Mão de Obra com Encargos Complementares:						R\$ 2,00

Serviço		FONTE	UNID	COEFICIENTE	PREÇO UNITÁRIO	TOTAL
87294	ARGAMASSA TRAÇO 1:2:9 (EM VOLUME DE CIMENTO, CAL E AREIA MÉDIA ÚMIDA) PARA EMBOÇO/MASSA ÚNICA/ASSENTAMENTO DE ALVENARIA DE VEDAÇÃO, PREPARO MECÂNICO COM BETONEIRA 600 L. AF_08/2019	SINAPI	M3	0,00190000	R\$ 719,65	R\$ 1,36
97734	PEÇA RETANGULAR PRÉ-MOLDADA, VOLUME DE CONCRETO DE 10 A 30 LITROS, TAXA DE AÇO APROXIMADA DE 30KG/M³. AF_03/2024	SINAPI	M3	0,02100000	R\$ 3.198,09	R\$ 67,15
TOTAL Serviço:						R\$ 68,51
VALOR:						70,51

3.3.1. 050766 Concreto armado fck=25MPa c/ forma mad. branca (incl. lançamento e adensamento) (m³)

Serviço		FONTE	UNID	COEFICIENTE	PREÇO UNITÁRIO	TOTAL
050038	Armação p/ concreto	SEDFOP	kg	80,00000000	R\$ 14,06	R\$ 1.124,80
050740	Concreto c/ seixo Fck= 25MPa (incl. lançamento e adensamento)	SEDFOP	m³	1,00000000	R\$ 934,54	R\$ 934,54
050036	Forma c/ madeira branca (incl. desforma)	SEDFOP	m²	12,00000000	R\$ 152,40	R\$ 1.828,80
TOTAL Serviço:						R\$ 3.888,14
VALOR:						3.888,14

3.4.1. 050766 Concreto armado fck=25MPa c/ forma mad. branca (incl. lançamento e adensamento) (m³)

Serviço		FONTE	UNID	COEFICIENTE	PREÇO UNITÁRIO	TOTAL
050038	Armação p/ concreto	SEDFOP	kg	80,00000000	R\$ 14,06	R\$ 1.124,80
050740	Concreto c/ seixo Fck= 25MPa (incl. lançamento e adensamento)	SEDFOP	m³	1,00000000	R\$ 934,54	R\$ 934,54
050036	Forma c/ madeira branca (incl. desforma)	SEDFOP	m²	12,00000000	R\$ 152,40	R\$ 1.828,80
TOTAL Serviço:						R\$ 3.888,14
VALOR:						3.888,14

4.1. 071361 Estrutura metálica p/ cobertura - 2 águas-vão 20m (m²)

Material	FONTE	UNID	COEFICIENTE	PREÇO UNITÁRIO	TOTAL
----------	-------	------	-------------	----------------	-------

RELATÓRIO ANALÍTICO - COMPOSIÇÕES DE CUSTOS



OBRA:	REFORMA E AMPLIAÇÃO DA E.M.E.F ANA DUTRA VELE 8 SALAS, NA SEDE, VISEU-PA	DATA : 05/06/2025	L.S. Hora: 86,90%
DESCRIÇÃO:	REFORMA E AMPLIAÇÃO DA E.M.E.F ANA DUTRA VELE 8 SALAS, NA SEDE, VISEU-PA	BDI : 30,00%	L.S. Mês: 47,89%
LOCAL:	MUNICÍPIO DE VISEU-PA	FONTE VERSÃO	
CLIENTE:	PMV	ORSE	2025/03
		SEDOP	2025/02 SEM DESONERAÇÃO
		SEINFRA	028.1 COM DESONERAÇÃO
		SINAPI	2025/04 COM DESONERAÇÃO
		Composições Próprias	PRÓPRIA

D00414	Perfil aço estrutural em "U" Material	SEDOP	kg	15,13000000	R\$ 7,89	R\$ 119,37
D00482	Solda topo descendente chanfrada chapa/perfil/tubo aço conversor diesel Material	SEDOP	m	0,15130000	R\$ 177,51	R\$ 26,85
TOTAL Material:						R\$ 146,22

Mão de Obra com Encargos Complementares		FONTE	UNID	COEFICIENTE	PREÇO UNITÁRIO	TOTAL
280009	AUXILIAR DE SERRALHEIRO COM ENCARGOS COMPLEMENTARES	SEDOP	h	1,70000000	R\$ 22,67	R\$ 38,53
280025	SERRALHEIRO COM ENCARGOS COMPLEMENTARES	SEDOP	h	2,00000000	R\$ 27,57	R\$ 55,14
TOTAL Mão de Obra com Encargos Complementares:						R\$ 93,67
VALOR:						239,89

4.2. 071497 Cobertura -Telha termoacústica e=30mm chapa filme com isolamento poliisocianurato (PIR) (m²)

Material		FONTE	UNID	COEFICIENTE	PREÇO UNITÁRIO	TOTAL
D00416	Acessórios de fixação (telha termoacústica) Material	SEDOP	CJ	1,00000000	R\$ 48,06	R\$ 48,06
D00002	Massa de vedação Material	SEDOP	kg	0,01000000	R\$ 16,24	R\$ 0,16
D00415	Telha termoacústica e=30mm chapa filme com isolamento poliisocianurato (PIR) Material	SEDOP	m²	1,00000000	R\$ 106,30	R\$ 106,30
TOTAL Material:						R\$ 154,52

Mão de Obra com Encargos Complementares		FONTE	UNID	COEFICIENTE	PREÇO UNITÁRIO	TOTAL
280026	SERVENTE COM ENCARGOS COMPLEMENTARES	SEDOP	h	0,22000000	R\$ 22,71	R\$ 4,99
280028	TELHADISTA COM ENCARGOS COMPLEMENTARES	SEDOP	h	0,22000000	R\$ 27,35	R\$ 6,01
TOTAL Mão de Obra com Encargos Complementares:						R\$ 11,00
VALOR:						165,52

4.3. 071466 Cumeeira em aço galvanizado (m)

Material		FONTE	UNID	COEFICIENTE	PREÇO UNITÁRIO	TOTAL
D00200	Acessórios de fixação p/telha de alumínio Material	SEDOP	CJ	1,00000000	R\$ 5,63	R\$ 5,63
D00410	Cumeeira em aço galvanizado Material	SEDOP	m	1,10000000	R\$ 47,65	R\$ 52,41
TOTAL Material:						R\$ 58,04

Mão de Obra com Encargos Complementares		FONTE	UNID	COEFICIENTE	PREÇO UNITÁRIO	TOTAL
280020	MONTADOR COM ENCARGOS COMPLEMENTARES	SEDOP	h	0,12000000	R\$ 26,38	R\$ 3,16
280026	SERVENTE COM ENCARGOS COMPLEMENTARES	SEDOP	h	0,12000000	R\$ 22,71	R\$ 2,72
TOTAL Mão de Obra com Encargos Complementares:						R\$ 5,88
VALOR:						63,92

4.4. 070277 Calha em chapa galvanizada (m)

Material		FONTE	UNID	COEFICIENTE	PREÇO UNITÁRIO	TOTAL
D00034	Chapa de fo go no 26 (1,00x2,00m) Material	SEDOP	Ch	0,50000000	R\$ 95,97	R\$ 47,98
TOTAL Material:						R\$ 47,98

Mão de Obra com Encargos Complementares		FONTE	UNID	COEFICIENTE	PREÇO UNITÁRIO	TOTAL
280006	ARMADOR COM ENCARGOS COMPLEMENTARES	SEDOP	h	0,50000000	R\$ 27,57	R\$ 13,78

RELATÓRIO ANALÍTICO - COMPOSIÇÕES DE CUSTOS



OBRA:	REFORMA E AMPLIAÇÃO DA E.M.E.F ANA DUTRA VELE 8 SALAS, NA SEDE, VISEU-PA	DATA : 05/06/2025	L.S. Hora: 86,90%
DESCRIÇÃO:	REFORMA E AMPLIAÇÃO DA E.M.E.F ANA DUTRA VELE 8 SALAS, NA SEDE, VISEU-PA	BDI : 30,00%	L.S. Mês: 47,89%
LOCAL:	MUNICÍPIO DE VISEU-PA	FONTES VERSÃO	
CLIENTE:	PMV	ORSE	2025/03
		SEDOP	2025/02 SEM DESONERAÇÃO
		SEINFRA	028.1 COM DESONERAÇÃO
		SINAPI	2025/04 COM DESONERAÇÃO
		Composições Próprias	PRÓPRIA

280023	PEDREIRO COM ENCARGOS COMPLEMENTARES	SEDOP	h	0,30000000	R\$ 27,75	R\$ 8,32
280026	SERVENTE COM ENCARGOS COMPLEMENTARES	SEDOP	h	0,80000000	R\$ 22,71	R\$ 18,16
TOTAL Mão de Obra com Encargos Complementares:						R\$ 40,26
VALOR:						88,24

4.5. 071363 Cobertura em policarbonato fumê - Incl. estr. metálica (m²)

Material	FONTE	UNID	COEFICIENTE	PREÇO UNITÁRIO	TOTAL	
D00204	Cobertura - em policarbonato fumê (incl est metálica)-Instalada Serviços	SEDOP	m²	1,00000000	R\$ 613,23	R\$ 613,23
TOTAL Material:					R\$ 613,23	
VALOR:					613,23	

4.6. S00298 Calha em alvenaria / concreto, impermeabilizada c/ manta asfáltica - Rev 01 (m2)

Serviço	FONTE	UNID	COEFICIENTE	PREÇO UNITÁRIO	TOTAL	
S00140	Aço CA - 50 Ø 6,3 a 12,5mm, inclusive corte, dobragem, montagem e colocação de ferragens nas formas, para superestruturas e fundações - R1	ORSE	kg	2,40000000	R\$ 11,85	R\$ 28,44
S00155	Alvenaria tijolo cerâmico maciço (5x9x19), esp = 0,09m (singela), com argamassa traço t5 - 1:2:8 (cimento / cal / areia) c/ junta de 2,0cm - R1	ORSE	m2	0,60000000	R\$ 100,10	R\$ 60,06
S00126	Concreto simples fabricado na obra, fck=15 mpa, lançado e adensado	ORSE	m3	0,03000000	R\$ 538,96	R\$ 16,16
S00107	Forma plana para estruturas, em compensado resinado de 12mm, 03 usos, inclusive escoramento - Revisada 07.2015	ORSE	m2	0,30000000	R\$ 91,92	R\$ 27,57
S98546S	Impermeabilização de superfície com manta asfáltica, uma camada, inclusive aplicação de primer asfáltico, e=4mm. af_09/2023	ORSE	m2	0,90000000	R\$ 124,81	R\$ 112,32
TOTAL Serviço:					R\$ 244,55	
VALOR:					244,55	

5.1.1. 090065 Esquadria mad. e=3cm c/ caix. aduela e alizar (m²)

Material	FONTE	UNID	COEFICIENTE	PREÇO UNITÁRIO	TOTAL	
D00097	Alizar em madeira de lei Material	SEDOP	m	6,00000000	R\$ 14,28	R\$ 85,68
D00096	Caixilho em madeira de lei Material	SEDOP	m²	0,60000000	R\$ 164,88	R\$ 98,92
D00094	Esquadria de madeira maciça Material	SEDOP	m²	1,00000000	R\$ 240,92	R\$ 240,92
TOTAL Material:					R\$ 425,52	

Mão de Obra com Encargos Complementares	FONTE	UNID	COEFICIENTE	PREÇO UNITÁRIO	TOTAL	
280002	AJUDANTE DE CARPINTEIRO COM ENCARGOS COMPLEMENTARES	SEDOP	h	1,20000000	R\$ 22,49	R\$ 26,98
280013	CARPINTEIRO COM ENCARGOS COMPLEMENTARES	SEDOP	h	3,20000000	R\$ 27,41	R\$ 87,71
280023	PEDREIRO COM ENCARGOS COMPLEMENTARES	SEDOP	h	0,30000000	R\$ 27,75	R\$ 8,32
TOTAL Mão de Obra com Encargos Complementares:					R\$ 123,01	
VALOR:					548,53	

5.1.2. C1952 PORTA 2 FOLHAS C/BANDEIRA DE VIDRO TEMPERADO E=10mm C/MOLA (1.80X2.90)m (CJ)

RELATÓRIO ANALÍTICO - COMPOSIÇÕES DE CUSTOS



OBRA:	REFORMA E AMPLIAÇÃO DA E.M.E.F ANA DUTRA VELE 8 SALAS, NA SEDE, VISEU-PA	DATA : 05/06/2025	L.S. Hora: 86,90%
DESCRIÇÃO:	REFORMA E AMPLIAÇÃO DA E.M.E.F ANA DUTRA VELE 8 SALAS, NA SEDE, VISEU-PA	BDI : 30,00%	L.S. Mês: 47,89%
LOCAL:	MUNICÍPIO DE VISEU-PA	FONTES	
CLIENTE:	PMV	VERSÃO	
		ORSE	2025/03
		SEDOP	2025/02 SEM DESONERAÇÃO
		SEINFRA	028.1 COM DESONERAÇÃO
		SINAPI	2025/04 COM DESONERAÇÃO
		Composições Próprias	PRÓPRIA

Material	FONTE	UNID	COEFICIENTE	PREÇO UNITÁRIO	TOTAL	
I0856	CONTRAPLACA DE FECHADURA CENTRAL (1504)	SEINFRA	UN	1,30000000	R\$ 20,9764	R\$ 27,2693
I1034	DOBRADIÇA INFERIOR (1103)	SEINFRA	UN	2,60000000	R\$ 41,1467	R\$ 106,9814
I1036	DOBRADIÇA SUPERIOR (1101)	SEINFRA	UN	2,60000000	R\$ 33,9836	R\$ 88,3574
I1152	FECHADURA CENTRAL COM 2 CILINDROS (1521)	SEINFRA	UN	1,30000000	R\$ 126,0599	R\$ 163,8779
I1525	MOLA HIDRAULICA P/PORTA DE VIDRO (1012)	SEINFRA	UN	2,60000000	R\$ 706,2543	R\$ 1.836,2612
I1743	PUXADOR CONCHA (1606)	SEINFRA	UN	2,60000000	R\$ 13,0530	R\$ 33,9378
I1896	SUPORTE DE CANTO (1302)	SEINFRA	UN	2,60000000	R\$ 23,8710	R\$ 62,0646
I1897	SUPORTE DE CENTRO (1329)	SEINFRA	UN	1,30000000	R\$ 23,8710	R\$ 31,0323
I1905	SUPORTE PARA BANDEIRA COM PONTO GIRO (1203)	SEINFRA	UN	2,60000000	R\$ 61,2254	R\$ 159,1860
I2160	TRINCO INFERIOR (1502)	SEINFRA	UN	1,30000000	R\$ 42,2734	R\$ 54,9554
I2258	VIDRO TEMPERADO 10MM INCOLOR SEM COLOCAÇÃO	SEINFRA	M2	6,78600000	R\$ 386,8085	R\$ 2.624,8825
TOTAL Material:					R\$ 5.188,8058	
VALOR:					5.188,81	

5.2.1. 091512 Esquadria de correr em vidro temperado de 8mm (m²)

Material	FONTE	UNID	COEFICIENTE	PREÇO UNITÁRIO	TOTAL	
D00473	Ferragens para esquadria de correr Material	SEDOP	CJ	1,00000000	R\$ 196,68	R\$ 196,68
D00394	Vidro temperado incolor e=8mm Material	SEDOP	m²	1,05000000	R\$ 401,33	R\$ 421,39
TOTAL Material:					R\$ 618,07	
Mão de Obra com Encargos Complementares						
Material	FONTE	UNID	COEFICIENTE	PREÇO UNITÁRIO	TOTAL	
280004	AJUDANTE DE PEDREIRO COM ENCARGOS COMPLEMENTARES	SEDOP	h	3,50000000	R\$ 22,71	R\$ 79,48
280023	PEDREIRO COM ENCARGOS COMPLEMENTARES	SEDOP	h	3,50000000	R\$ 27,75	R\$ 97,12
TOTAL Mão de Obra com Encargos Complementares:					R\$ 176,60	
VALOR:					794,67	

6.1.1. 141336 Forro em lambri de PVC (m²)

Material	FONTE	UNID	COEFICIENTE	PREÇO UNITÁRIO	TOTAL	
A00024	Forro em lambri de PVC Material	SEDOP	m²	1,00000000	R\$ 23,81	R\$ 23,81
TOTAL Material:					R\$ 23,81	
Mão de Obra com Encargos Complementares						
Material	FONTE	UNID	COEFICIENTE	PREÇO UNITÁRIO	TOTAL	
280002	AJUDANTE DE CARPINTEIRO COM ENCARGOS COMPLEMENTARES	SEDOP	h	0,30000000	R\$ 22,49	R\$ 6,74
280013	CARPINTEIRO COM ENCARGOS COMPLEMENTARES	SEDOP	h	0,30000000	R\$ 27,41	R\$ 8,22
TOTAL Mão de Obra com Encargos Complementares:					R\$ 14,96	
VALOR:					38,77	

6.1.2. 140348 Barroteamento em madeira de lei p/ forro PVC (m²)

Material	FONTE	UNID	COEFICIENTE	PREÇO UNITÁRIO	TOTAL	
D00084	Prego 1 1/2"x13 Material	SEDOP	kg	0,20000000	R\$ 17,05	R\$ 3,41

RELATÓRIO ANALÍTICO - COMPOSIÇÕES DE CUSTOS

OBRA:	REFORMA E AMPLIAÇÃO DA E.M.E.F ANA DUTRA VELE 8 SALAS, NA SEDE, VISEU-PA	DATA : 05/06/2025	L.S. Hora: 86,90%
DESCRIÇÃO:	REFORMA E AMPLIAÇÃO DA E.M.E.F ANA DUTRA VELE 8 SALAS, NA SEDE, VISEU-PA	BDI : 30,00%	L.S. Mês: 47,89%
LOCAL:	MUNICÍPIO DE VISEU-PA	FONTE	VERSÃO
CLIENTE:	PMV	ORSE	2025/03
		SEDOP	2025/02 SEM DESONERAÇÃO
		SEINFRA	028.1 COM DESONERAÇÃO
		SINAPI	2025/04 COM DESONERAÇÃO
		Composições Próprias	PRÓPRIA

D00012	Ripão em madeira de lei 2"x1" serr. Material	SEDOP	Dz	0,10000000	R\$ 229,00	R\$ 22,90
TOTAL Material:						R\$ 26,31

Mão de Obra com Encargos Complementares		FONTE	UNID	COEFICIENTE	PREÇO UNITÁRIO	TOTAL
280002	AJUDANTE DE CARPINTEIRO COM ENCARGOS COMPLEMENTARES	SEDOP	h	0,90000000	R\$ 22,49	R\$ 20,24
280013	CARPINTEIRO COM ENCARGOS COMPLEMENTARES	SEDOP	h	0,90000000	R\$ 27,41	R\$ 24,66
TOTAL Mão de Obra com Encargos Complementares:						R\$ 44,90
VALOR:						71,21

6.2. S07593 Revestimento cerâmico para piso ou parede, 20 x 20 cm, Elizabeth ou similar, linha Cristal Branco, aplicado c/argamassa industrializada ac-ii, rejuntado, exclusive regularização de base ou emboço (m2)

Encargos Complementares		FONTE	UNID	COEFICIENTE	PREÇO UNITÁRIO	TOTAL
S10550	Encargos Complementares - Pedreiro	ORSE	h	0,40000000	R\$ 3,79	R\$ 1,51
S10549	Encargos Complementares - Servente	ORSE	h	0,34000000	R\$ 3,88	R\$ 1,31
TOTAL Encargos Complementares:						R\$ 2,82

Material		FONTE	UNID	COEFICIENTE	PREÇO UNITÁRIO	TOTAL
I07052	Cerâmica 20 x 20 cm, Elizabeth, cor Cristal Branco, ou similar	ORSE	m2	1,10000000	R\$ 20,97	R\$ 23,06
I02540	Rejunte colorido flexível para revestimentos cerâmicos	ORSE	kg	0,35000000	R\$ 3,20	R\$ 1,12
TOTAL Material:						R\$ 24,18

Mão de Obra		FONTE	UNID	COEFICIENTE	PREÇO UNITÁRIO	TOTAL
I04750S	Pedreiro (horista)	ORSE	h	0,40000000	R\$ 16,81	R\$ 6,72
I06111S	Servente de obras (horista)	ORSE	h	0,34000000	R\$ 12,88	R\$ 4,37
TOTAL Mão de Obra:						R\$ 11,09

Serviço		FONTE	UNID	COEFICIENTE	PREÇO UNITÁRIO	TOTAL
S03407	Argamassa industrializada AC-II, Votomassa ou similar	ORSE	kg	5,00000000	R\$ 1,38	R\$ 6,90
TOTAL Serviço:						R\$ 6,90
VALOR:						44,99

7.1. 120165 Soleira em marmore branco e=2cm (m²)

Material		FONTE	UNID	COEFICIENTE	PREÇO UNITÁRIO	TOTAL
D00345	Argamassa AC-III Material	SEDOP	kg	4,00000000	R\$ 2,71	R\$ 10,84
A00021	Mármore branco p/ soleira e peitoril e=2cm Material	SEDOP	m²	1,04000000	R\$ 823,59	R\$ 856,53
TOTAL Material:						R\$ 867,37

Mão de Obra com Encargos Complementares		FONTE	UNID	COEFICIENTE	PREÇO UNITÁRIO	TOTAL
280023	PEDREIRO COM ENCARGOS COMPLEMENTARES	SEDOP	h	0,80000000	R\$ 27,75	R\$ 22,20
280026	SERVENTE COM ENCARGOS COMPLEMENTARES	SEDOP	h	0,80000000	R\$ 22,71	R\$ 18,16
TOTAL Mão de Obra com Encargos Complementares:						R\$ 40,36
VALOR:						907,73

7.2. 120164 Rodape ceramico h=8cm (m)

RELATÓRIO ANALÍTICO - COMPOSIÇÕES DE CUSTOS



OBRA:	REFORMA E AMPLIAÇÃO DA E.M.E.F ANA DUTRA VELE 8 SALAS, NA SEDE, VISEU-PA	DATA : 05/06/2025	L.S. Hora: 86,90%
DESCRIÇÃO:	REFORMA E AMPLIAÇÃO DA E.M.E.F ANA DUTRA VELE 8 SALAS, NA SEDE, VISEU-PA	BDI : 30,00%	L.S. Mês: 47,89%
LOCAL:	MUNICÍPIO DE VISEU-PA	FONTES	
CLIENTE:	PMV	VERSÃO	
		ORSE	2025/03
		SEDOP	2025/02 SEM DESONERAÇÃO
		SEINFRA	028.1 COM DESONERAÇÃO
		SINAPI	2025/04 COM DESONERAÇÃO
		Composições Próprias	PRÓPRIA

Material	FONTE	UNID	COEFICIENTE	PREÇO UNITÁRIO	TOTAL	
D00080	Argamassa AC-II Material	SEDOP	kg	0,50000000	R\$ 1,23	R\$ 0,61
D00079	Rejunte cimentício colorido p/ porcelanato e cerâmicas Material	SEDOP	kg	0,10000000	R\$ 5,12	R\$ 0,51
A00007	Rodape ceramico h=8cm Material	SEDOP	m	1,10000000	R\$ 10,60	R\$ 11,66
TOTAL Material:					R\$ 12,78	

Mão de Obra com Encargos Complementares	FONTE	UNID	COEFICIENTE	PREÇO UNITÁRIO	TOTAL	
280023	PEDREIRO COM ENCARGOS COMPLEMENTARES	SEDOP	h	0,30000000	R\$ 27,75	R\$ 8,32
280026	SERVENTE COM ENCARGOS COMPLEMENTARES	SEDOP	h	0,20000000	R\$ 22,71	R\$ 4,54
TOTAL Mão de Obra com Encargos Complementares:					R\$ 12,86	
VALOR:					25,64	

7.3. 130119 Lajota ceramica - incluindo rejuntamento (Padrão Médio) (m²)

Material	FONTE	UNID	COEFICIENTE	PREÇO UNITÁRIO	TOTAL	
D00080	Argamassa AC-II Material	SEDOP	kg	5,00000000	R\$ 1,23	R\$ 6,15
A00055	Lajota ceramica - (Padrão Médio) Material	SEDOP	m²	1,05000000	R\$ 36,54	R\$ 38,36
D00079	Rejunte cimentício colorido p/ porcelanato e cerâmicas Material	SEDOP	kg	0,34000000	R\$ 5,12	R\$ 1,74
TOTAL Material:					R\$ 46,25	

Mão de Obra com Encargos Complementares	FONTE	UNID	COEFICIENTE	PREÇO UNITÁRIO	TOTAL	
280004	AJUDANTE DE PEDREIRO COM ENCARGOS COMPLEMENTARES	SEDOP	h	0,25000000	R\$ 22,71	R\$ 5,67
280023	PEDREIRO COM ENCARGOS COMPLEMENTARES	SEDOP	h	0,65000000	R\$ 27,75	R\$ 18,03
TOTAL Mão de Obra com Encargos Complementares:					R\$ 23,70	
VALOR:					69,95	

8.1. 150741 Latex acrilica (sobre pintura antiga) (m²)

Material	FONTE	UNID	COEFICIENTE	PREÇO UNITÁRIO	TOTAL	
P00024	Latex acrilica - Fosca Material	SEDOP	GL	0,05000000	R\$ 82,42	R\$ 4,12
TOTAL Material:					R\$ 4,12	

Mão de Obra com Encargos Complementares	FONTE	UNID	COEFICIENTE	PREÇO UNITÁRIO	TOTAL	
280024	PINTOR COM ENCARGOS COMPLEMENTARES	SEDOP	h	0,18700000	R\$ 29,44	R\$ 5,50
280026	SERVENTE COM ENCARGOS COMPLEMENTARES	SEDOP	h	0,06900000	R\$ 22,71	R\$ 1,56
TOTAL Mão de Obra com Encargos Complementares:					R\$ 7,06	
VALOR:					11,18	

9.1.1. 170322 Quadro de distribuição metálico de embutir p/ 24 disjuntores (c/barramento) (un)

Material	FONTE	UNID	COEFICIENTE	PREÇO UNITÁRIO	TOTAL	
E00048	Quadro de distribuição metálico de embutir p/ 24 disjuntores (c/barramento) Material	SEDOP	un	1,00000000	R\$ 531,36	R\$ 531,36
TOTAL Material:					R\$ 531,36	

Mão de Obra com Encargos Complementares	FONTE	UNID	COEFICIENTE	PREÇO UNITÁRIO	TOTAL

RELATÓRIO ANALÍTICO - COMPOSIÇÕES DE CUSTOS



OBRA:	REFORMA E AMPLIAÇÃO DA E.M.E.F ANA DUTRA VELE 8 SALAS, NA SEDE, VISEU-PA	DATA : 05/06/2025	L.S. Hora: 86,90%
DESCRİÇÃO:	REFORMA E AMPLIAÇÃO DA E.M.E.F ANA DUTRA VELE 8 SALAS, NA SEDE, VISEU-PA	BDI : 30,00%	L.S. Mês: 47,89%
LOCAL:	MUNICÍPIO DE VISEU-PA	FONTES VERSÃO	
CLIENTE:	PMV	ORSE	2025/03
		SEDOP	2025/02 SEM DESONERAÇÃO
		SEINFRA	028.1 COM DESONERAÇÃO
		SINAPI	2025/04 COM DESONERAÇÃO
		Composições Próprias	PROPRIA

280007	AUXILIAR DE ELETRICISTA COM ENCARGOS COMPLEMENTARES	SEDOP	h	3,00000000	R\$ 23,04	R\$ 69,12
280014	ELETRICISTA COM ENCARGOS COMPLEMENTARES	SEDOP	h	3,00000000	R\$ 28,07	R\$ 84,21
TOTAL Mão de Obra com Encargos Complementares:						R\$ 153,33
VALOR:						684,69

9.2.1. 171491 Revisão de ponto de luz (pt)

Material	FONTE	UNID	COEFICIENTE	PREÇO UNITÁRIO	TOTAL
E00034	Arruela de 1/2" Material	SEDOP	un	0,80000000	R\$ 0,81 R\$ 0,64
E00033	Bucha de 1/2" Material	SEDOP	un	0,80000000	R\$ 1,15 R\$ 0,92
E00008	Cabo de cobre 2,5mm2 -750V Material	SEDOP	m	3,60000000	R\$ 2,41 R\$ 8,67
E00019	Caixa de derivação 4"x2"- Plástica Material	SEDOP	un	0,40000000	R\$ 1,62 R\$ 0,64
E00012	Eletroduto PVC Rígido de 1/2" Material	SEDOP	m	1,20000000	R\$ 3,58 R\$ 4,29
E00020	Fita isolante Material	SEDOP	m	0,40000000	R\$ 3,14 R\$ 1,25
TOTAL Material:					R\$ 16,41

Mão de Obra com Encargos Complementares	FONTE	UNID	COEFICIENTE	PREÇO UNITÁRIO	TOTAL
280007	AUXILIAR DE ELETRICISTA COM ENCARGOS COMPLEMENTARES	SEDOP	h	2,00000000	R\$ 23,04 R\$ 46,08
280014	ELETRICISTA COM ENCARGOS COMPLEMENTARES	SEDOP	h	2,00000000	R\$ 28,07 R\$ 56,14
TOTAL Mão de Obra com Encargos Complementares:					R\$ 102,22
VALOR:					118,63

9.3.1. 170983 Luminária tipo arandela- casco de tartaruga (un)

Material	FONTE	UNID	COEFICIENTE	PREÇO UNITÁRIO	TOTAL
E00600	Luminária tipo arandela- casco de tartaruga Material	SEDOP	un	1,00000000	R\$ 36,64 R\$ 36,64
TOTAL Material:					R\$ 36,64

Mão de Obra com Encargos Complementares	FONTE	UNID	COEFICIENTE	PREÇO UNITÁRIO	TOTAL
280007	AUXILIAR DE ELETRICISTA COM ENCARGOS COMPLEMENTARES	SEDOP	h	0,75000000	R\$ 23,04 R\$ 17,28
280014	ELETRICISTA COM ENCARGOS COMPLEMENTARES	SEDOP	h	1,50000000	R\$ 28,07 R\$ 42,10
TOTAL Mão de Obra com Encargos Complementares:					R\$ 59,38
VALOR:					96,02

9.3.2. S00673 Luminária calha sobrepor p/lamp.fluorescente 2x32w, completa, inclusive reator eletrônico e lâmpada (un)

Encargos Complementares	FONTE	UNID	COEFICIENTE	PREÇO UNITÁRIO	TOTAL
S10552	Encargos Complementares - Eletricista	ORSE	h	0,50000000	R\$ 3,75 R\$ 1,87
S10549	Encargos Complementares - Servente	ORSE	h	0,50000000	R\$ 3,88 R\$ 1,94
TOTAL Encargos Complementares:					R\$ 3,81

Material	FONTE	UNID	COEFICIENTE	PREÇO UNITÁRIO	TOTAL
I01299	Lâmpada fluorescente 32 w (Sylvania ou similar)	ORSE	un	2,00000000	R\$ 5,48 R\$ 10,96
I01352	Luminária (calha) p/ lampada fluorescente 2 x 32 w/tubular LED 18w a 20w	ORSE	un	1,00000000	R\$ 41,17 R\$ 41,17

RELATÓRIO ANALÍTICO - COMPOSIÇÕES DE CUSTOS



OBRA:	REFORMA E AMPLIAÇÃO DA E.M.E.F ANA DUTRA VELE 8 SALAS, NA SEDE, VISEU-PA	DATA : 05/06/2025	L.S. Hora: 86,90%
DESCRICOÃO:	REFORMA E AMPLIAÇÃO DA E.M.E.F ANA DUTRA VELE 8 SALAS, NA SEDE, VISEU-PA	BDI : 30,00%	L.S. Mês: 47,89%
LOCAL:	MUNICÍPIO DE VISEU-PA	FONTES VERSÃO	
CLIENTE:	PMV	ORSE	2025/03
		SEDOP	2025/02 SEM DESONERAÇÃO
		SEINFRA	028.1 COM DESONERAÇÃO
		SINAPI	2025/04 COM DESONERAÇÃO
		Composições Próprias	PRÓPRIA

I01909	Reator eletrônico alto fator de potência = 0,95 p/ lâmpada fluorescente 2 x 32 w	ORSE	un	1,00000000	R\$ 27,48	R\$ 27,48
I02052	Suporte (receptáculo) p/ lâmpada fluorescente	ORSE	un	4,00000000	R\$ 0,91	R\$ 3,64
TOTAL Material:						R\$ 83,25

Mão de Obra		FONTES	UNID	COEFICIENTE	PREÇO UNITÁRIO	TOTAL
I02436S	Eletricista (horista)	ORSE	h	0,50000000	R\$ 16,81	R\$ 8,40
I06111S	Servente de obras (horista)	ORSE	h	0,50000000	R\$ 12,88	R\$ 6,44
TOTAL Mão de Obra:						R\$ 14,84
VALOR:						101,90

9.4.1. 170693 Subestação aérea c/ transformador 75 KVA (incl. poste, acessórios e cabine de medição) (un)

Equipamento		FONTES	UNID	COEFICIENTE	PREÇO UNITÁRIO	TOTAL
M00007	Caminhão c/ munck Equipamento	SEDOP	h	5,00000000	R\$ 309,15	R\$ 1.545,75
TOTAL Equipamento:						R\$ 1.545,75

Material		FONTES	UNID	COEFICIENTE	PREÇO UNITÁRIO	TOTAL
E00176	Alça dupla preformada p/ cabo de aluminio 2AWG Material	SEDOP	un	3,00000000	R\$ 24,79	R\$ 74,37
E00310	Armação secundaria de 2 estribos Material	SEDOP	un	2,00000000	R\$ 39,66	R\$ 79,32
E00182	Arruela quadrada galv. de 18x38cm Material	SEDOP	un	14,00000000	R\$ 0,88	R\$ 12,32
E00311	Bucha-arruela de 2 1/2"-aluminio Material	SEDOP	un	2,00000000	R\$ 15,67	R\$ 31,34
E00377	Cabo de cobre 50,00 mm2 - 1 KV Material	SEDOP	m	70,00000000	R\$ 53,70	R\$ 3.759,00
E00227	Cabo de cobre nu 16mm2 Material	SEDOP	m	25,00000000	R\$ 16,33	R\$ 408,25
E00192	Cabo de cobre nu 35mm2 Material	SEDOP	m	5,00000000	R\$ 26,28	R\$ 131,40
E00201	Caixa p/ transformador de corrente Material	SEDOP	un	1,00000000	R\$ 1.434,78	R\$ 1.434,78
E00113	Chave fusível de 100A, classe 15KV c/ suporte "L" Material	SEDOP	un	3,00000000	R\$ 164,51	R\$ 493,53
E05047	Chave fusível para redes de distribuição, tensão de 15,0 kv, corrente nominal do porta fusível de 100 A, capacidade de interrupção simétrica de 7,10 KA, capacidade de interrupção assimétrica 10,00 KA Material	SEDOP	un	1,00000000	R\$ 171,11	R\$ 171,11
E00197	Cinta galv. circular de 260mm Material	SEDOP	un	2,00000000	R\$ 52,31	R\$ 104,62
E00198	Cinta galv. circular de 270mm Material	SEDOP	un	2,00000000	R\$ 37,02	R\$ 74,04
E00189	Conector a compressão bimetálico (p/para raios/chave fusível) Material	SEDOP	un	6,00000000	R\$ 57,36	R\$ 344,16
E00191	Conector tipo parafuso fendido Material	SEDOP	un	2,00000000	R\$ 33,27	R\$ 66,54
E00749	Cruzeta em concreto (90x115x2400mm) Material	SEDOP	un	2,00000000	R\$ 151,14	R\$ 302,28
E00524	Curva 90° p/ elet F°G° 3" (IE) Material	SEDOP	un	1,00000000	R\$ 100,90	R\$ 100,90
E00271	Eletroduto - ferro galvanizado 2 1/2" Material	SEDOP	m	9,00000000	R\$ 56,11	R\$ 504,99
E00196	Elo fusível 5H Material	SEDOP	un	3,00000000	R\$ 3,42	R\$ 10,26
E00324	Grampo paralelo universal p/conexão c/cabo de cobre Material	SEDOP	un	4,00000000	R\$ 28,57	R\$ 114,28
E00558	Haste de Aço cobreada 5/8"x2,40m c/ conector Material	SEDOP	un	3,00000000	R\$ 72,15	R\$ 216,45
E00177	Isolador tipo pino - classe 15KV Material	SEDOP	un	6,00000000	R\$ 36,07	R\$ 216,42
E00183	Mão francesa plana galvanizada 726mm Material	SEDOP	un	4,00000000	R\$ 16,68	R\$ 66,72
E00114	Pára-raios de distribuição(polímero) c/ suporte "L" Material	SEDOP	un	3,00000000	R\$ 228,78	R\$ 686,34
E00186	Parafuso de cabeça abaulada 16x45mm Material	SEDOP	un	6,00000000	R\$ 4,06	R\$ 24,36
E00181	Parafuso de cabeça abaulada galv. 16x150mm Material	SEDOP	un	2,00000000	R\$ 11,23	R\$ 22,46
E00184	Parafuso de cabeça quadrada galv. 16x125mm Material	SEDOP	un	4,00000000	R\$ 5,29	R\$ 21,16

RELATÓRIO ANALÍTICO - COMPOSIÇÕES DE CUSTOS



OBRA:	REFORMA E AMPLIAÇÃO DA E.M.E.F ANA DUTRA VELE 8 SALAS, NA SEDE, VISEU-PA	DATA : 05/06/2025	L.S. Hora: 86,90%
DESCRIÇÃO:	REFORMA E AMPLIAÇÃO DA E.M.E.F ANA DUTRA VELE 8 SALAS, NA SEDE, VISEU-PA	BDI : 30,00%	L.S. Mês: 47,89%
LOCAL:	MUNICÍPIO DE VISEU-PA	FONTE VERSÃO	
CLIENTE:	PMV	ORSE	2025/03
		SEDOP	2025/02 SEM DESONERAÇÃO
		SEINFRA	028.1 COM DESONERAÇÃO
		SINAPI	2025/04 COM DESONERAÇÃO
		Composições Próprias	PRÓPRIA

Item	Descrição	Fonte	Unid	Coefficiente	Preço Unitário	Total
E00178	Pino p/ isolador Material	SEDOP	un	6,00000000	R\$ 9,56	R\$ 57,36
E00188	Porca galv. quadrada de 24mm - rosca M 16x2 Material	SEDOP	un	4,00000000	R\$ 1,94	R\$ 7,76
E00328	Quadro p/ medição polifásica - padrão CELPA Material	SEDOP	un	1,00000000	R\$ 592,33	R\$ 592,33
E00180	Sela galvanizada para cruzeta Material	SEDOP	un	2,00000000	R\$ 16,49	R\$ 32,98
E00326	Suporte p/ transformador em poste de concreto-seção 240mm Material	SEDOP	un	1,00000000	R\$ 386,51	R\$ 386,51
E00327	Suporte p/ transformador em poste de concreto-seção 255mm Material	SEDOP	un	1,00000000	R\$ 416,71	R\$ 416,71
E00200	Suporte p/ transformador-aco inox 32mm (p/poste) Material	SEDOP	un	2,00000000	R\$ 493,23	R\$ 986,46
E00075	Transformador de 75KVA-AT13,2KV-BT220/127V Material	SEDOP	un	1,00000000	R\$ 25.153,25	R\$ 25.153,25
TOTAL Material:						R\$ 37.104,76

Mão de Obra com Encargos Complementares		Fonte	Unid	Coefficiente	Preço Unitário	Total
280005	AJUDANTE ESPECIALIZADO COM ENCARGOS COMPLEMENTARES	SEDOP	h	104,00000000	R\$ 23,05	R\$ 2.397,20
280014	ELETRICISTA COM ENCARGOS COMPLEMENTARES	SEDOP	h	104,00000000	R\$ 28,07	R\$ 2.919,28
TOTAL Mão de Obra com Encargos Complementares:						R\$ 5.316,48

Serviço		Fonte	Unid	Coefficiente	Preço Unitário	Total
170415	Mureta de medição em alv.c/laje em conc.(c=2.20/l=0.50/h=2.0m)	SEDOP	un	1,00000000	R\$ 3.964,00	R\$ 3.964,00
170624	Poste concr.600-DN, h=11m(incl.base concr.ciclópico)	SEDOP	un	1,00000000	R\$ 2.442,91	R\$ 2.442,91
TOTAL Serviço:						R\$ 6.406,91
VALOR:						50.373,90

10.1.1. 231084 Ponto de dreno p/ split (10m) (pt)

Material	Fonte	Unid	Coefficiente	Preço Unitário	Total
H00093	Joelho/Cotovelo 90o em PVC - JS - 25mm-LH Material	SEDOP	un	R\$ 1,21	R\$ 2,42
H00373	Tubo de polietileno 3/8" Material	SEDOP	m	R\$ 2,49	R\$ 29,88
H00006	Tubo em PVC - JS - 25mm (LH) Material	SEDOP	m	R\$ 8,11	R\$ 97,32
TOTAL Material:					R\$ 129,62

Mão de Obra com Encargos Complementares		Fonte	Unid	Coefficiente	Preço Unitário	Total
280007	AUXILIAR DE ELETRICISTA COM ENCARGOS COMPLEMENTARES	SEDOP	h	3,00000000	R\$ 23,04	R\$ 69,12
280014	ELETRICISTA COM ENCARGOS COMPLEMENTARES	SEDOP	h	3,00000000	R\$ 28,07	R\$ 84,21
TOTAL Mão de Obra com Encargos Complementares:						R\$ 153,33
VALOR:						282,95

10.1.2. 230262 Ponto p/ar condicionado(tubul.,cj.airstop e fiação) (pt)

Material	Fonte	Unid	Coefficiente	Preço Unitário	Total
E00035	Arruela de 3/4" Material	SEDOP	un	R\$ 0,88	R\$ 3,52
E00004	Bucha de 3/4" Material	SEDOP	un	R\$ 1,61	R\$ 6,44
E00007	Cabo de cobre 4.0 mm2 - 750V Material	SEDOP	m	R\$ 4,00	R\$ 48,00
E00030	Conjunto airstop s/ disjuntor Material	SEDOP	un	R\$ 7,45	R\$ 7,45
E00081	Disjuntor 2P - 6 a 32A - PADRÃO DIN Material	SEDOP	un	R\$ 30,85	R\$ 30,85
E00013	Eletroduto PVC Rígido de 3/4" Material	SEDOP	m	R\$ 6,06	R\$ 18,18

RELATÓRIO ANALÍTICO - COMPOSIÇÕES DE CUSTOS



OBRA:	REFORMA E AMPLIAÇÃO DA E.M.E.F ANA DUTRA VELE 8 SALAS, NA SEDE, VISEU-PA	DATA : 05/06/2025	L.S. Hora: 86,90%
DESCRICOÃO:	REFORMA E AMPLIAÇÃO DA E.M.E.F ANA DUTRA VELE 8 SALAS, NA SEDE, VISEU-PA	BDI : 30,00%	L.S. Mês: 47,89%
LOCAL:	MUNICÍPIO DE VISEU-PA	FONTES	
CLIENTE:	PMV	VERSÃO	
		ORSE	2025/03
		SEDOP	2025/02 SEM DESONERAÇÃO
		SEINFRA	028.1 COM DESONERAÇÃO
		SINAPI	2025/04 COM DESONERAÇÃO
		Composições Próprias	PRÓPRIA

TOTAL Material:	R\$ 114,44
-----------------	------------

Mão de Obra com Encargos Complementares		FONTES	UNID	COEFICIENTE	PREÇO UNITÁRIO	TOTAL
280005	AJUDANTE ESPECIALIZADO COM ENCARGOS COMPLEMENTARES	SEDOP	h	9,00000000	R\$ 23,05	R\$ 207,45
280014	ELETRICISTA COM ENCARGOS COMPLEMENTARES	SEDOP	h	9,00000000	R\$ 28,07	R\$ 252,63
TOTAL Mão de Obra com Encargos Complementares:						R\$ 460,08
VALOR:						574,52

10.1.3. 231085 Ponto de gás p/ split até 30.000 BTU's (10m) (pt)

Material		FONTES	UNID	COEFICIENTE	PREÇO UNITÁRIO	TOTAL
E00726	Cabo "PP" 4x2,5mm Material	SEDOP	m	12,00000000	R\$ 12,58	R\$ 150,96
E00727	Tubo de cobre de 3/8" Material	SEDOP	m	12,00000000	R\$ 22,90	R\$ 274,80
E00728	Tubo de cobre de 5/8" Material	SEDOP	m	12,00000000	R\$ 34,82	R\$ 417,84
H00373	Tubo de polietileno 3/8" Material	SEDOP	m	12,00000000	R\$ 2,49	R\$ 29,88
H00374	Tubo de polietileno 5/8" Material	SEDOP	m	12,00000000	R\$ 4,22	R\$ 50,64
TOTAL Material:						R\$ 924,12

Mão de Obra com Encargos Complementares		FONTES	UNID	COEFICIENTE	PREÇO UNITÁRIO	TOTAL
280007	AUXILIAR DE ELETRICISTA COM ENCARGOS COMPLEMENTARES	SEDOP	h	6,00000000	R\$ 23,04	R\$ 138,24
280014	ELETRICISTA COM ENCARGOS COMPLEMENTARES	SEDOP	h	5,00000000	R\$ 28,07	R\$ 140,35
280021	MONTADOR ELETROMECÂNICO COM ENCARGOS COMPLEMENTARES	SEDOP	h	5,00000000	R\$ 25,04	R\$ 125,20
TOTAL Mão de Obra com Encargos Complementares:						R\$ 403,79
VALOR:						1.327,91

10.2.1. 231309 Aparelho Air-Split - 12.000 BTU's - Inverter (un)

Material		FONTES	UNID	COEFICIENTE	PREÇO UNITÁRIO	TOTAL
E00259	Aparelho Air-Split 12.000 BTU's Inverter Material	SEDOP	un	1,00000000	R\$ 2.734,66	R\$ 2.734,66
D00500	Carga de gás HFC-R410A Material	SEDOP	kg	1,30900000	R\$ 125,95	R\$ 164,86
TOTAL Material:						R\$ 2.899,52

Mão de Obra com Encargos Complementares		FONTES	UNID	COEFICIENTE	PREÇO UNITÁRIO	TOTAL
280005	AJUDANTE ESPECIALIZADO COM ENCARGOS COMPLEMENTARES	SEDOP	h	4,50000000	R\$ 23,05	R\$ 103,72
280021	MONTADOR ELETROMECÂNICO COM ENCARGOS COMPLEMENTARES	SEDOP	h	5,50000000	R\$ 25,04	R\$ 137,72
TOTAL Mão de Obra com Encargos Complementares:						R\$ 241,44
VALOR:						3.140,96

11.1.1. 180844 Revisão de ponto de água (pt)

Serviço		FONTES	UNID	COEFICIENTE	PREÇO UNITÁRIO	TOTAL
180299	Ponto de água (incl. tubos e conexoes)	SEDOP	pt	0,30000000	R\$ 419,56	R\$ 125,86
TOTAL Serviço:						R\$ 125,86

RELATÓRIO ANALÍTICO - COMPOSIÇÕES DE CUSTOS



OBRA:	REFORMA E AMPLIAÇÃO DA E.M.E.F ANA DUTRA VELE 8 SALAS, NA SEDE, VISEU-PA	DATA : 05/06/2025	L.S. Hora: 86,90%
DESCRIÇÃO:	REFORMA E AMPLIAÇÃO DA E.M.E.F ANA DUTRA VELE 8 SALAS, NA SEDE, VISEU-PA	BDI : 30,00%	L.S. Mês: 47,89%
LOCAL:	MUNICÍPIO DE VISEU-PA	FONTES	
CLIENTE:	PMV	VERSÃO	
		ORSE	2025/03
		SEDOP	2025/02 SEM DESONERAÇÃO
		SEINFRA	028.1 COM DESONERAÇÃO
		SINAPI	2025/04 COM DESONERAÇÃO
		Composições Próprias	PRÓPRIA

VALOR: 125,86

11.2.1. 180845 Revisão de ponto de esgoto (pt)

Serviço	FONTE	UNID	COEFICIENTE	PREÇO UNITÁRIO	TOTAL	
180214	Ponto de esgoto (incl. tubos, conexoes,cx. e ralos)	SEDOP	pt	0,40000000	R\$ 473,89	R\$ 189,55
TOTAL Serviço:					R\$ 189,55	

VALOR: 189,55

11.2.2. 98104 CAIXA DE GORDURA SIMPLES (CAPACIDADE: 36L), RETANGULAR, EM ALVENARIA COM TIJOLOS CERÂMICOS MACIÇOS, DIMENSÕES INTERNAS = 0,2X0,4 M, ALTURA INTERNA = 0,8 M. AF_12/2020 (UN)

Material	FONTE	UNID	COEFICIENTE	PREÇO UNITÁRIO	TOTAL	
00002692	DESMOLDANTE PROTETOR PARA FORMAS DE MADEIRA, DE BASE OLEOSA EMULSIONADA EM AGUA	SINAPI	L	0,00270000	R\$ 7,43	R\$ 0,02
00004491	PONTALETE *7,5 X 7,5* CM EM PINUS, MISTA OU EQUIVALENTE DA REGIAO - BRUTA	SINAPI	M	0,05920000	R\$ 8,87	R\$ 0,52
00005069	PREGO DE ACO POLIDO COM CABECA 17 X 27 (2 1/2 X 11)	SINAPI	KG	0,00620000	R\$ 16,61	R\$ 0,10
00004517	SARRAFO *2,5 X 7,5* CM EM PINUS, MISTA OU EQUIVALENTE DA REGIAO - BRUTA	SINAPI	M	0,07040000	R\$ 3,10	R\$ 0,21
00006193	TABUA NAO APARELHADA *2,5 X 20* CM, EM MACARANDUBA/MASSARANDUBA, ANGELIM OU EQUIVALENTE DA REGIAO - BRUTA	SINAPI	M	0,22080000	R\$ 15,52	R\$ 3,42
00007258	TIJOLO CERAMICO MACICO COMUM DE *5 X 10 X 20* CM (L X A X C)	SINAPI	UN	102,59700000	R\$ 0,57	R\$ 58,48
TOTAL Material:					R\$ 62,75	

Mão de Obra com Encargos Complementares	FONTE	UNID	COEFICIENTE	PREÇO UNITÁRIO	TOTAL	
88309	PEDREIRO COM ENCARGOS COMPLEMENTARES	SINAPI	H	3,81270000	R\$ 27,73	R\$ 105,72
88316	SERVENTE COM ENCARGOS COMPLEMENTARES	SINAPI	H	2,99570000	R\$ 22,90	R\$ 68,60
TOTAL Mão de Obra com Encargos Complementares:					R\$ 174,32	

Serviço	FONTE	UNID	COEFICIENTE	PREÇO UNITÁRIO	TOTAL	
100475	ARGAMASSA TRAÇO 1:3 (EM VOLUME DE CIMENTO E AREIA MÉDIA ÚMIDA) COM ADIÇÃO DE IMPERMEABILIZANTE, PREPARO MECÂNICO COM BETONEIRA 400 L. AF_08/2019	SINAPI	M3	0,08480000	R\$ 875,81	R\$ 74,26
87316	ARGAMASSA TRAÇO 1:4 (EM VOLUME DE CIMENTO E AREIA GROSSA ÚMIDA) PARA CHAPISCO CONVENCIONAL, PREPARO MECÂNICO COM BETONEIRA 400 L. AF_08/2019	SINAPI	M3	0,01150000	R\$ 590,90	R\$ 6,79
94970	CONCRETO FCK = 20MPA, TRAÇO 1:2,7:3 (EM MASSA SECA DE CIMENTO/ AREIA MÉDIA/ BRITA 1) - PREPARO MECÂNICO COM BETONEIRA 600 L. AF_05/2021	SINAPI	M3	0,02230000	R\$ 642,97	R\$ 14,33
97733	PEÇA RETANGULAR PRÉ-MOLDADA, VOLUME DE CONCRETO DE ATÉ 10 LITROS, TAXA DE AÇO APROXIMADA DE 30KG/M³. AF_03/2024	SINAPI	M3	0,01320000	R\$ 3.612,98	R\$ 47,69
101616	PREPARO DE FUNDO DE VALA COM LARGURA MENOR QUE 1,5 M (ACERTO DO SOLO NATURAL). AF_08/2020	SINAPI	M2	0,35000000	R\$ 6,53	R\$ 2,28
TOTAL Serviço:					R\$ 145,35	

VALOR: 382,42

12.1. 201507 Extintor de incêndio ABC - 6Kg (un)

Material	FONTE	UNID	COEFICIENTE	PREÇO UNITÁRIO	TOTAL	
D00275	Bucha / parafuso (médio) Material	SEDOP	un	2,00000000	R\$ 1,32	R\$ 2,64
D00419	Extintor de incêndio ABC - 6Kg Material	SEDOP	un	1,00000000	R\$ 183,20	R\$ 183,20

RELATÓRIO ANALÍTICO - COMPOSIÇÕES DE CUSTOS



OBRA:	REFORMA E AMPLIAÇÃO DA E.M.E.F ANA DUTRA VELE 8 SALAS, NA SEDE, VISEU-PA	DATA : 05/06/2025	L.S. Hora: 86,90%
DESCRIÇÃO:	REFORMA E AMPLIAÇÃO DA E.M.E.F ANA DUTRA VELE 8 SALAS, NA SEDE, VISEU-PA	BDI : 30,00%	L.S. Mês: 47,89%
LOCAL:	MUNICÍPIO DE VISEU-PA	FONTE VERSÃO	
CLIENTE:	PMV	ORSE	2025/03
		SEDOP	2025/02 SEM DESONERAÇÃO
		SEINFRA	028.1 COM DESONERAÇÃO
		SINAPI	2025/04 COM DESONERAÇÃO
		Composições Próprias	PRÓPRIA

TOTAL Material:	R\$ 185,84
-----------------	------------

Mão de Obra com Encargos Complementares		FONTE	UNID	COEFICIENTE	PREÇO UNITÁRIO	TOTAL
280004	AJUDANTE DE PEDREIRO COM ENCARGOS COMPLEMENTARES	SEDOP	h	0,40000000	R\$ 22,71	R\$ 9,08
280023	PEDREIRO COM ENCARGOS COMPLEMENTARES	SEDOP	h	0,40000000	R\$ 27,75	R\$ 11,10
TOTAL Mão de Obra com Encargos Complementares:						R\$ 20,18
VALOR:						206,02

13.1. S12294 Pia de cozinha com bancada em granito cinza andorinha, e = 2cm, dim 3,40x0,60m, com 02 cubas de aço inox, sifão cromado, válvula cromada, torneira cromada 1/2", inclusive rodopia 10 cm, assentada (un)

Encargos Complementares		FONTE	UNID	COEFICIENTE	PREÇO UNITÁRIO	TOTAL
S10554	Encargos Complementares - Encanador	ORSE	h	3,00000000	R\$ 3,81	R\$ 11,43
S10550	Encargos Complementares - Pedreiro	ORSE	h	2,00000000	R\$ 3,79	R\$ 7,58
S10549	Encargos Complementares - Servente	ORSE	h	1,00000000	R\$ 3,88	R\$ 3,88
TOTAL Encargos Complementares:						R\$ 22,89

Material		FONTE	UNID	COEFICIENTE	PREÇO UNITÁRIO	TOTAL
I01747S	Cuba aço inox (aisi 304) de embutir com valvula de 3 1/2 ", de *56 x 33 x 12* cm	ORSE	un	2,00000000	R\$ 182,59	R\$ 365,18
I09964	Perfil Alumínio, Tubo Retangular 50,80mm x 25,40mm x 1,20mm (0,484kg/m)	ORSE	m	1,20000000	R\$ 27,04	R\$ 32,44
I12056	Rasgo em bancada de mármore ou granito para colocação de cuba	ORSE	un	2,00000000	R\$ 117,91	R\$ 235,82
I07479	Rodopia em granito cinza andorinha, l=10cm, e=2cm, com acabamento aboleado	ORSE	m	3,40000000	R\$ 58,02	R\$ 197,26
I02016	Sifão para pia de cozinha ou tanque, DECA ref. 1680.C112, acabamento cromado 1 1/2 x 1 1/2 ou similar.	ORSE	un	2,00000000	R\$ 366,29	R\$ 732,58
I02585	Tampo/bancada de granito cinza andorinha, e=2cm	ORSE	m2	2,04000000	R\$ 467,25	R\$ 953,19
I12051	Testeira em granito cinza andorinha, l=4 cm (de topo) - fornecimento e colocação	ORSE	m	4,60000000	R\$ 35,39	R\$ 162,79
I14004	Torneira p/ pia cozinha d=1/2" (Linha Max, Deca, ref.1159-C34 ou similar)	ORSE	un	2,00000000	R\$ 170,78	R\$ 341,56
TOTAL Material:						R\$ 3.020,82

Mão de Obra		FONTE	UNID	COEFICIENTE	PREÇO UNITÁRIO	TOTAL
I02696S	Encanador ou bombeiro hidraulico (horista)	ORSE	h	3,00000000	R\$ 16,81	R\$ 50,43
I04750S	Pedreiro (horista)	ORSE	h	2,00000000	R\$ 16,81	R\$ 33,62
I06111S	Servente de obras (horista)	ORSE	h	1,00000000	R\$ 12,88	R\$ 12,88
TOTAL Mão de Obra:						R\$ 96,93
VALOR:						3.140,64

13.2. S12279 Lavatório com bancada em granito cinza andorinha, e = 2cm, dim 2.60x0.60, com 03 cubas de embutir de louça, sifão ajustável metalizado, válvula cromada, torneira cromada, inclusive rodopia 10 cm, assentada (un)

Encargos Complementares		FONTE	UNID	COEFICIENTE	PREÇO UNITÁRIO	TOTAL
S10554	Encargos Complementares - Encanador	ORSE	h	4,00000000	R\$ 3,81	R\$ 15,24
S10550	Encargos Complementares - Pedreiro	ORSE	h	4,00000000	R\$ 3,79	R\$ 15,16
S10549	Encargos Complementares - Servente	ORSE	h	4,00000000	R\$ 3,88	R\$ 15,52
TOTAL Encargos Complementares:						R\$ 45,92

Material		FONTE	UNID	COEFICIENTE	PREÇO UNITÁRIO	TOTAL
----------	--	-------	------	-------------	----------------	-------

RELATÓRIO ANALÍTICO - COMPOSIÇÕES DE CUSTOS



OBRA:	REFORMA E AMPLIAÇÃO DA E.M.E.F ANA DUTRA VELE 8 SALAS, NA SEDE, VISEU-PA	DATA : 05/06/2025	L.S. Hora: 86,90%
DESCRIÇÃO:	REFORMA E AMPLIAÇÃO DA E.M.E.F ANA DUTRA VELE 8 SALAS, NA SEDE, VISEU-PA	BDI : 30,00%	L.S. Mês: 47,89%
LOCAL:	MUNICÍPIO DE VISEU-PA	FONTE VERSÃO	
CLIENTE:	PMV	ORSE	2025/03
		SEDOP	2025/02 SEM DESONERAÇÃO
		SEINFRA	028.1 COM DESONERAÇÃO
		SINAPI	2025/04 COM DESONERAÇÃO
		Composições Próprias	PRÓPRIA

Item	Descrição	Fonte	Unid	Coficiente	Preço Unitário	Total
I00718	Cuba de embutir oval branca (Deca - ref. L-37 ou similar)	ORSE	un	3,00000000	R\$ 66,77	R\$ 200,31
I00899	Engate em PVC (ligação flexível), acabamento branco, 1/2" x 30cm, Amanco ou similar	ORSE	un	3,00000000	R\$ 4,43	R\$ 13,29
I12057	Furo em bancada de mármore ou granito para colocação de torneira ou válvula	ORSE	un	3,00000000	R\$ 17,67	R\$ 53,01
I09964	Perfil Alumínio, Tubo Retangular 50,80mm x 25,40mm x 1,20mm (0,484kg/m)	ORSE	m	1,80000000	R\$ 27,04	R\$ 48,67
I12056	Rasgo em bancada de mármore ou granito para colocação de cuba	ORSE	un	3,00000000	R\$ 117,91	R\$ 353,73
I07479	Rodopia em granito cinza andorinha, l=10cm, e=2cm, com acabamento aboleado	ORSE	m	2,60000000	R\$ 58,02	R\$ 150,85
I13133	Sifão ajustável para lavatório copo metalizado 1 x 1 1/2, código de ref. 26916330*, Tigre ou similar.	ORSE	un	3,00000000	R\$ 45,69	R\$ 137,07
I02585	Tampo/bancada de granito cinza andorinha, e=2cm	ORSE	m2	1,56000000	R\$ 467,25	R\$ 728,91
I12051	Testeira em granito cinza andorinha, l=4 cm (de topo) - fornecimento e colocação	ORSE	m	3,80000000	R\$ 35,39	R\$ 134,48
I02257	Torneira para lavatório cromada, DECA, linha targa 1190C40 ou similar	ORSE	un	3,00000000	R\$ 100,66	R\$ 301,98
I02384	Válvula de escoamento para lavatório, DECA 1602C ou similar	ORSE	un	3,00000000	R\$ 43,21	R\$ 129,63
TOTAL Material:						R\$ 2.251,93

Mão de Obra	Fonte	Unid	Coficiente	Preço Unitário	Total
I02696S Encanador ou bombeiro hidraulico (horista)	ORSE	h	4,00000000	R\$ 16,81	R\$ 67,24
I04750S Pedreiro (horista)	ORSE	h	4,00000000	R\$ 16,81	R\$ 67,24
I06111S Servente de obras (horista)	ORSE	h	4,00000000	R\$ 12,88	R\$ 51,52
TOTAL Mão de Obra:					R\$ 186,00
VALOR:					2.483,85

13.3. 190609 Bacia sifonada c/cx. descarga acoplada c/ assento (un)

Material	Fonte	Unid	Coficiente	Preço Unitário	Total
H00022 Assento plastico Material	SEDOP	un	1,00000000	R\$ 47,99	R\$ 47,99
H00263 Bacia sifonada c/ cx. descarga acoplada Material	SEDOP	un	1,00000000	R\$ 375,10	R\$ 375,10
H00023 Bolsa plastica (vaso sanitario) Material	SEDOP	un	1,00000000	R\$ 8,61	R\$ 8,61
D00002 Massa de vedação Material	SEDOP	kg	1,00000000	R\$ 16,24	R\$ 16,24
H00042 Parafuso niquelado para loucas sanitarias Material	SEDOP	un	2,00000000	R\$ 8,61	R\$ 17,22
D00079 Rejunte cimentício colorido p/ porcelanato e cerâmicas Material	SEDOP	kg	0,09000000	R\$ 5,12	R\$ 0,46
TOTAL Material:					R\$ 465,62

Mão de Obra com Encargos Complementares	Fonte	Unid	Coficiente	Preço Unitário	Total
280008 AUXILIAR DE ENCANADOR OU BOMBEIRO HIDRÁULICO COM ENCARGOS COMPLEMENTARES	SEDOP	h	3,00000000	R\$ 22,10	R\$ 66,30
280016 ENCANADOR OU BOMBEIRO HIDRÁULICO COM ENCARGOS COMPLEMENTARES	SEDOP	h	3,00000000	R\$ 27,04	R\$ 81,12
TOTAL Mão de Obra com Encargos Complementares:					R\$ 147,42
VALOR:					613,04

13.4. S95472S Vaso sanitario sifonado convencional para pcd sem furo frontal com louça branca sem assento, incluso conjunto de ligação para bacia sanitária ajustável - fornecimento e instalação. af_01/2020 (un)

Material	Fonte	Unid	Coficiente	Preço Unitário	Total
----------	-------	------	------------	----------------	-------

RELATÓRIO ANALÍTICO - COMPOSIÇÕES DE CUSTOS



OBRA:	REFORMA E AMPLIAÇÃO DA E.M.E.F ANA DUTRA VELE 8 SALAS, NA SEDE, VISEU-PA	DATA : 05/06/2025	L.S. Hora: 86,90%
DESCRICOÃO:	REFORMA E AMPLIAÇÃO DA E.M.E.F ANA DUTRA VELE 8 SALAS, NA SEDE, VISEU-PA	BDI : 30,00%	L.S. Mês: 47,89%
LOCAL:	MUNICÍPIO DE VISEU-PA	FONTES	
CLIENTE:	PMV	VERSÃO	
		ORSE	2025/03
		SEDOP	2025/02 SEM DESONERAÇÃO
		SEINFRA	028.1 COM DESONERAÇÃO
		SINAPI	2025/04 COM DESONERAÇÃO
		Composições Próprias	PRÓPRIA

I06142S	Conjunto de ligacao ajustavel, para vaso / bacia sanitaria, em plastico branco, com tubo, canopla e espude	ORSE	un	1,00000000	R\$ 7,79	R\$ 7,79
TOTAL Material:						R\$ 7,79

Serviço	FONTE	UNID	COEFICIENTE	PREÇO UNITÁRIO	TOTAL	
S95471S	Vaso sanitario sifonado convencional para pcd sem furo frontal com louça branca sem assento - fornecimento e instalação. af_01/2020	ORSE	un	1,00000000	R\$ 663,89	R\$ 663,89
TOTAL Serviço:					R\$ 663,89	
VALOR:					671,68	

13.5. 190232 Lavatorio de louça s/col.c/torn.,sifao e valv. (un)

Material	FONTE	UNID	COEFICIENTE	PREÇO UNITÁRIO	TOTAL	
H00055	Fita de vedacao Material	SEDOP	m	0,84000000	R\$ 0,26	R\$ 0,21
H00052	Lavatorio de louca s/columna branco (medio) Material	SEDOP	un	1,00000000	R\$ 99,46	R\$ 99,46
H00042	Parafuso niquelado para loucas sanitarias Material	SEDOP	un	2,00000000	R\$ 8,61	R\$ 17,22
H00032	Sifao metalico de 1 1/2 " Material	SEDOP	un	1,00000000	R\$ 434,13	R\$ 434,13
H00056	Torneira metalica p/ lavatorio de 1/2" Material	SEDOP	un	1,00000000	R\$ 91,53	R\$ 91,53
H00028	Valv. p/ lavat. d = 1" - cromada Material	SEDOP	un	1,00000000	R\$ 69,24	R\$ 69,24
TOTAL Material:					R\$ 711,79	

Mão de Obra com Encargos Complementares	FONTE	UNID	COEFICIENTE	PREÇO UNITÁRIO	TOTAL	
280008	AUXILIAR DE ENCANADOR OU BOMBEIRO HIDRÁULICO COM ENCARGOS COMPLEMENTARES	SEDOP	h	2,75000000	R\$ 22,10	R\$ 60,77
280016	ENCANADOR OU BOMBEIRO HIDRÁULICO COM ENCARGOS COMPLEMENTARES	SEDOP	h	2,75000000	R\$ 27,04	R\$ 74,36
TOTAL Mão de Obra com Encargos Complementares:					R\$ 135,13	
VALOR:					846,92	

13.6. 190797 Porta papel higiênico - Polipropileno (un)

Material	FONTE	UNID	COEFICIENTE	PREÇO UNITÁRIO	TOTAL	
H00372	Porta papel higiênico - polipropileno Material	SEDOP	un	1,00000000	R\$ 55,86	R\$ 55,86
TOTAL Material:					R\$ 55,86	

Mão de Obra com Encargos Complementares	FONTE	UNID	COEFICIENTE	PREÇO UNITÁRIO	TOTAL	
280004	AJUDANTE DE PEDREIRO COM ENCARGOS COMPLEMENTARES	SEDOP	h	0,40000000	R\$ 22,71	R\$ 9,08
280023	PEDREIRO COM ENCARGOS COMPLEMENTARES	SEDOP	h	0,40000000	R\$ 27,75	R\$ 11,10
TOTAL Mão de Obra com Encargos Complementares:					R\$ 20,18	
VALOR:					76,04	

13.7. 190794 Saboneteira c/ reservatório - Polipropileno (un)

Material	FONTE	UNID	COEFICIENTE	PREÇO UNITÁRIO	TOTAL	
H00307	Saboneteira c/ reservatório - polipropileno Material	SEDOP	un	1,00000000	R\$ 65,35	R\$ 65,35
TOTAL Material:					R\$ 65,35	

Mão de Obra com Encargos Complementares	FONTE	UNID	COEFICIENTE	PREÇO UNITÁRIO	TOTAL

RELATÓRIO ANALÍTICO - COMPOSIÇÕES DE CUSTOS



OBRA:	REFORMA E AMPLIAÇÃO DA E.M.E.F ANA DUTRA VELE 8 SALAS, NA SEDE, VISEU-PA	DATA : 05/06/2025	L.S. Hora: 86,90%
DESCRIÇÃO:	REFORMA E AMPLIAÇÃO DA E.M.E.F ANA DUTRA VELE 8 SALAS, NA SEDE, VISEU-PA	BDI : 30,00%	L.S. Mês: 47,89%
LOCAL:	MUNICÍPIO DE VISEU-PA	FONTES VERSÃO	
CLIENTE:	PMV	ORSE	2025/03
		SEDOP	2025/02 SEM DESONERAÇÃO
		SEINFRA	028.1 COM DESONERAÇÃO
		SINAPI	2025/04 COM DESONERAÇÃO
		Composições Próprias	PRÓPRIA

280004	AJUDANTE DE PEDREIRO COM ENCARGOS COMPLEMENTARES	SEDOP	h	0,20000000	R\$ 22,71	R\$ 4,54
280023	PEDREIRO COM ENCARGOS COMPLEMENTARES	SEDOP	h	0,20000000	R\$ 27,75	R\$ 5,55
TOTAL Mão de Obra com Encargos Complementares:						R\$ 10,09
VALOR:						75,44

13.8. 100864 BARRA DE APOIO EM "L", EM ACO INOX POLIDO 80 X 80 CM, FIXADA NA PAREDE - FORNECIMENTO E INSTALACAO. AF_01/2020 (UN)

Material	FONTE	UNID	COEFICIENTE	PREÇO UNITÁRIO	TOTAL	
00036209	BARRA DE APOIO EM "L", EM ACO INOX POLIDO 80 X 80 CM, DIAMETRO MINIMO 3 CM	SINAPI	UN	1,00000000	R\$ 454,77	R\$ 454,77
00004351	PARAFUSO NIQUELADO 3 1/2" COM ACABAMENTO CROMADO PARA FIXAR PEÇA SANITARIA, INCLUI PORCA CEGA, ARRUELA E BUCHA DE NYLON TAMANHO S-8	SINAPI	UN	9,00000000	R\$ 18,34	R\$ 165,06
TOTAL Material:					R\$ 619,83	

Mão de Obra com Encargos Complementares	FONTE	UNID	COEFICIENTE	PREÇO UNITÁRIO	TOTAL	
88267	ENCANADOR OU BOMBEIRO HIDRÁULICO COM ENCARGOS COMPLEMENTARES	SINAPI	H	1,42280000	R\$ 27,02	R\$ 38,44
88316	SERVENTE COM ENCARGOS COMPLEMENTARES	SINAPI	H	0,44830000	R\$ 22,90	R\$ 10,26
TOTAL Mão de Obra com Encargos Complementares:					R\$ 48,70	
VALOR:					668,53	

13.9. 100868 BARRA DE APOIO RETA, EM ACO INOX POLIDO, COMPRIMENTO 80 CM, FIXADA NA PAREDE - FORNECIMENTO E INSTALAÇÃO. AF_01/2020 (UN)

Material	FONTE	UNID	COEFICIENTE	PREÇO UNITÁRIO	TOTAL	
00036081	BARRA DE APOIO RETA, EM ACO INOX POLIDO, COMPRIMENTO 80CM, DIAMETRO MINIMO 3 CM	SINAPI	UN	1,00000000	R\$ 206,59	R\$ 206,59
00004351	PARAFUSO NIQUELADO 3 1/2" COM ACABAMENTO CROMADO PARA FIXAR PEÇA SANITARIA, INCLUI PORCA CEGA, ARRUELA E BUCHA DE NYLON TAMANHO S-8	SINAPI	UN	6,00000000	R\$ 18,34	R\$ 110,04
TOTAL Material:					R\$ 316,63	

Mão de Obra com Encargos Complementares	FONTE	UNID	COEFICIENTE	PREÇO UNITÁRIO	TOTAL	
88267	ENCANADOR OU BOMBEIRO HIDRÁULICO COM ENCARGOS COMPLEMENTARES	SINAPI	H	0,94850000	R\$ 27,02	R\$ 25,62
88316	SERVENTE COM ENCARGOS COMPLEMENTARES	SINAPI	H	0,29880000	R\$ 22,90	R\$ 6,84
TOTAL Mão de Obra com Encargos Complementares:					R\$ 32,46	
VALOR:					349,09	

13.10. S12290 Lavatório com bancada em granito cinza andorinha, e = 2cm, dim 0.80x0.60, com 01 cuba de louça de embutir, sifão cromado, válvula cromada, torneira cromada, inclusive rodopia 10 cm, assentada. (un)

Encargos Complementares	FONTE	UNID	COEFICIENTE	PREÇO UNITÁRIO	TOTAL	
S10554	Encargos Complementares - Encanador	ORSE	h	2,00000000	R\$ 3,81	R\$ 7,62
S10550	Encargos Complementares - Pedreiro	ORSE	h	2,00000000	R\$ 3,79	R\$ 7,58
S10549	Encargos Complementares - Servente	ORSE	h	2,00000000	R\$ 3,88	R\$ 7,76
TOTAL Encargos Complementares:					R\$ 22,96	

Material	FONTE	UNID	COEFICIENTE	PREÇO UNITÁRIO	TOTAL	
I00718	Cuba de embutir oval branca (Deca - ref. L-37 ou similar)	ORSE	un	1,00000000	R\$ 66,77	R\$ 66,77

RELATÓRIO ANALÍTICO - COMPOSIÇÕES DE CUSTOS



OBRA:	REFORMA E AMPLIAÇÃO DA E.M.E.F ANA DUTRA VELE 8 SALAS, NA SEDE, VISEU-PA	DATA : 05/06/2025	L.S. Hora: 86,90%
DESCRIÇÃO:	REFORMA E AMPLIAÇÃO DA E.M.E.F ANA DUTRA VELE 8 SALAS, NA SEDE, VISEU-PA	BDI : 30,00%	L.S. Mês: 47,89%
LOCAL:	MUNICÍPIO DE VISEU-PA	FONTES	
CLIENTE:	PMV	VERSÃO	
		ORSE	2025/03
		SEDOP	2025/02 SEM DESONERAÇÃO
		SEINFRA	028.1 COM DESONERAÇÃO
		SINAPI	2025/04 COM DESONERAÇÃO
		Composições Próprias	PRÓPRIA

Item	Descrição	Fonte	Unid	Coefficiente	Preço Unitário	Total
I11683S	Engate / rabicho flexível inox 1/2" x 30 cm	ORSE	un	1,00000000	R\$ 46,31	R\$ 46,31
I12057	Furo em bancada de mármore ou granito para colocação de torneira ou válvula	ORSE	un	1,00000000	R\$ 17,67	R\$ 17,67
I09964	Perfil Alumínio, Tubo Retangular 50,80mm x 25,40mm x 1,20mm (0,484kg/m)	ORSE	m	1,20000000	R\$ 27,04	R\$ 32,44
I12056	Rasgo em bancada de mármore ou granito para colocação de cuba	ORSE	un	1,00000000	R\$ 117,91	R\$ 117,91
I07479	Rodopia em granito cinza andorinha, l=10cm, e=2cm, com acabamento aboleado	ORSE	m	0,80000000	R\$ 58,02	R\$ 46,41
I06136S	Sifão em metal cromado para pia ou lavatório, 1 x 1.1/2"	ORSE	un	1,00000000	R\$ 201,97	R\$ 201,97
I02585	Tampo/bancada de granito cinza andorinha, e=2cm	ORSE	m2	0,48000000	R\$ 467,25	R\$ 224,28
I12051	Testeira em granito cinza andorinha, l=4 cm (de topo) - fornecimento e colocação	ORSE	m	2,00000000	R\$ 35,39	R\$ 70,78
I02257	Torneira para lavatório cromada, DECA, linha targa 1190C40 ou similar	ORSE	un	1,00000000	R\$ 100,66	R\$ 100,66
I02384	Válvula de escoamento para lavatório, DECA 1602C ou similar	ORSE	un	1,00000000	R\$ 43,21	R\$ 43,21
TOTAL Material:						R\$ 968,41

Mão de Obra		Fonte	Unid	Coefficiente	Preço Unitário	Total
I02696S	Encanador ou bombeiro hidráulico (horista)	ORSE	h	2,00000000	R\$ 16,81	R\$ 33,62
I04750S	Pedreiro (horista)	ORSE	h	2,00000000	R\$ 16,81	R\$ 33,62
I06111S	Servente de obras (horista)	ORSE	h	2,00000000	R\$ 12,88	R\$ 25,76
TOTAL Mão de Obra:						R\$ 93,00
VALOR:						1.084,37

14.1. 251520 Quadro magnético branco c/ apoio para apagador e pincéis e moldura em alumínio (m²)

Material	Fonte	Unid	Coefficiente	Preço Unitário	Total
D00426	Quadro magnético branco c/ apoio para apagador e pincéis e moldura em alumínio Material	SEDOP	m²	1,00000000	R\$ 594,81
TOTAL Material:					R\$ 594,81

Mão de Obra com Encargos Complementares		Fonte	Unid	Coefficiente	Preço Unitário	Total
280026	SERVENTE COM ENCARGOS COMPLEMENTARES	SEDOP	h	0,50000000	R\$ 22,71	R\$ 11,35
TOTAL Mão de Obra com Encargos Complementares:						R\$ 11,35
VALOR:						606,16

14.2. 260188 Mastro em fo.go. sobre base de concreto-3 un (cj)

Material	Fonte	Unid	Coefficiente	Preço Unitário	Total
D00117	Mastro fo go h = 6m Material	SEDOP	un	3,00000000	R\$ 633,15
TOTAL Material:					R\$ 1.899,45

Serviço	Fonte	Unid	Coefficiente	Preço Unitário	Total
130113	Cimentado liso e=2cm traço 1:3	SEDOP	m²	6,80000000	R\$ 44,90
050260	Concreto c/ seixo Fck= 18.0 MPA (incl. lançamento e adensamento)	SEDOP	m³	0,72000000	R\$ 893,60
030010	Escavação manual de ate 1.50m de profundidade	SEDOP	m³	0,17000000	R\$ 85,93
020174	Retirada de entulho - manualmente (incluindo caixa coletora)	SEDOP	m³	0,17000000	R\$ 92,37
TOTAL Serviço:					R\$ 979,01

RELATÓRIO ANALÍTICO - COMPOSIÇÕES DE CUSTOS



OBRA:	REFORMA E AMPLIAÇÃO DA E.M.E.F ANA DUTRA VELE 8 SALAS, NA SEDE, VISEU-PA	DATA : 05/06/2025	L.S. Hora: 86,90%
DESCRIÇÃO:	REFORMA E AMPLIAÇÃO DA E.M.E.F ANA DUTRA VELE 8 SALAS, NA SEDE, VISEU-PA	BDI : 30,00%	L.S. Mês: 47,89%
LOCAL:	MUNICÍPIO DE VISEU-PA	FONTE VERSÃO	
CLIENTE:	PMV	ORSE	2025/03
		SEDOP	2025/02 SEM DESONERAÇÃO
		SEINFRA	028.1 COM DESONERAÇÃO
		SINAPI	2025/04 COM DESONERAÇÃO
		Composições Próprias	PRÓPRIA

VALOR: 2.878,46

15.1. 260168 Plantio de grama (incl. terra preta) (m²)

Material	FONTE	UNID	COEFICIENTE	PREÇO UNITÁRIO	TOTAL	
U00003	Gramma em placa Material	SEDOP	m²	1,05000000	R\$ 13,28	R\$ 13,94
J00008	Terra preta vegetal Material	SEDOP	m³	0,05000000	R\$ 123,66	R\$ 6,18
TOTAL Material:					R\$ 20,12	

Mão de Obra com Encargos Complementares	FONTE	UNID	COEFICIENTE	PREÇO UNITÁRIO	TOTAL	
280018	JARDINEIRO COM ENCARGOS COMPLEMENTARES	SEDOP	h	0,30000000	R\$ 23,05	R\$ 6,91
280026	SERVENTE COM ENCARGOS COMPLEMENTARES	SEDOP	h	0,30000000	R\$ 22,71	R\$ 6,81
TOTAL Mão de Obra com Encargos Complementares:					R\$ 13,72	

VALOR: 33,84

16.1. 241318 Placa de inauguração em aço inox/letras bx. relevo- (40 x 30cm) (un)

Material	FONTE	UNID	COEFICIENTE	PREÇO UNITÁRIO	TOTAL	
D00142	Placa de inauguração em aço inox/letras bx. relevo- (40 x 30cm) Material	SEDOP	un	1,00000000	R\$ 1.282,40	R\$ 1.282,40
TOTAL Material:					R\$ 1.282,40	

Mão de Obra com Encargos Complementares	FONTE	UNID	COEFICIENTE	PREÇO UNITÁRIO	TOTAL	
280004	AJUDANTE DE PEDREIRO COM ENCARGOS COMPLEMENTARES	SEDOP	h	0,50000000	R\$ 22,71	R\$ 11,35
280023	PEDREIRO COM ENCARGOS COMPLEMENTARES	SEDOP	h	0,50000000	R\$ 27,75	R\$ 13,87
TOTAL Mão de Obra com Encargos Complementares:					R\$ 25,22	

VALOR: 1.307,62

16.2. 270220 Limpeza geral e entrega da obra (m²)

Mão de Obra com Encargos Complementares	FONTE	UNID	COEFICIENTE	PREÇO UNITÁRIO	TOTAL	
280026	SERVENTE COM ENCARGOS COMPLEMENTARES	SEDOP	h	0,40000000	R\$ 22,71	R\$ 9,08
TOTAL Mão de Obra com Encargos Complementares:					R\$ 9,08	

VALOR: 9,08

17.1. 030010 Escavação manual de ate 1.50m de profundidade (m³)

Mão de Obra com Encargos Complementares	FONTE	UNID	COEFICIENTE	PREÇO UNITÁRIO	TOTAL	
280026	SERVENTE COM ENCARGOS COMPLEMENTARES	SEDOP	h	3,78420039	R\$ 22,71	R\$ 85,93
TOTAL Mão de Obra com Encargos Complementares:					R\$ 85,93	

VALOR: 85,93

17.2. 030254 Reaterro compactado (m³)

Equipamento	FONTE	UNID	COEFICIENTE	PREÇO UNITÁRIO	TOTAL	
M00006	Compactador de solo CM-13 Equipamento	SEDOP	h	0,30000000	R\$ 4,99	R\$ 1,49

RELATÓRIO ANALÍTICO - COMPOSIÇÕES DE CUSTOS



OBRA:	REFORMA E AMPLIAÇÃO DA E.M.E.F ANA DUTRA VELE 8 SALAS, NA SEDE, VISEU-PA	DATA : 05/06/2025	L.S. Hora: 86,90%
DESCRIÇÃO:	REFORMA E AMPLIAÇÃO DA E.M.E.F ANA DUTRA VELE 8 SALAS, NA SEDE, VISEU-PA	BDI : 30,00%	L.S. Mês: 47,89%
LOCAL:	MUNICÍPIO DE VISEU-PA	FONTES	
CLIENTE:	PMV	VERSÃO	
		ORSE	2025/03
		SEDOP	2025/02 SEM DESONERAÇÃO
		SEINFRA	028.1 COM DESONERAÇÃO
		SINAPI	2025/04 COM DESONERAÇÃO
		Composições Próprias	PRÓPRIA

TOTAL Equipamento:	R\$ 1,49
--------------------	----------

Mão de Obra com Encargos Complementares		FONTES	UNID	COEFICIENTE	PREÇO UNITÁRIO	TOTAL
280026	SERVENTE COM ENCARGOS COMPLEMENTARES	SEDOP	h	0,75000000	R\$ 22,71	R\$ 17,03
TOTAL Mão de Obra com Encargos Complementares:						R\$ 17,03
VALOR:						18,52

18.2. 040257 Lastro de concreto magro c/ seixo (m³)

Material		FONTES	UNID	COEFICIENTE	PREÇO UNITÁRIO	TOTAL
J00005	Areia Material	SEDOP	m³	0,68000000	R\$ 109,92	R\$ 74,74
J00003	Cimento Material	SEDOP	SC	4,40000000	R\$ 50,38	R\$ 221,67
J00007	Seixo lavado Material	SEDOP	m³	0,88000000	R\$ 210,68	R\$ 185,39
TOTAL Material:						R\$ 481,80

Mão de Obra com Encargos Complementares		FONTES	UNID	COEFICIENTE	PREÇO UNITÁRIO	TOTAL
280023	PEDREIRO COM ENCARGOS COMPLEMENTARES	SEDOP	h	2,00000000	R\$ 27,75	R\$ 55,50
280026	SERVENTE COM ENCARGOS COMPLEMENTARES	SEDOP	h	16,00000000	R\$ 22,71	R\$ 363,36
TOTAL Mão de Obra com Encargos Complementares:						R\$ 418,86
VALOR:						900,66

18.3. 040283 Bloco em concreto armado p/ fundação (incl. forma) (m³)

Serviço		FONTES	UNID	COEFICIENTE	PREÇO UNITÁRIO	TOTAL
050038	Armação p/ concreto	SEDOP	kg	60,00000000	R\$ 14,06	R\$ 843,60
050259	Concreto c/ seixo Fck= 20 MPA (incl. lançamento e adensamento)	SEDOP	m³	1,00000000	R\$ 905,51	R\$ 905,51
050036	Forma c/ madeira branca (incl. desforma)	SEDOP	m²	12,00000000	R\$ 152,40	R\$ 1.828,80
TOTAL Serviço:						R\$ 3.577,91
VALOR:						3.577,91

18.4.1. 040284 Baldrame em concreto armado c/ cinta de amarração (m³)

Serviço		FONTES	UNID	COEFICIENTE	PREÇO UNITÁRIO	TOTAL
050038	Armação p/ concreto	SEDOP	kg	45,00000000	R\$ 14,06	R\$ 632,70
050259	Concreto c/ seixo Fck= 20 MPA (incl. lançamento e adensamento)	SEDOP	m³	1,00000000	R\$ 905,51	R\$ 905,51
050036	Forma c/ madeira branca (incl. desforma)	SEDOP	m²	12,00000000	R\$ 152,40	R\$ 1.828,80
TOTAL Serviço:						R\$ 3.367,01
VALOR:						3.367,01

19.1.1. 050766 Concreto armado fck=25MPA c/ forma mad. branca (incl. lançamento e adensamento) (m³)

Serviço		FONTES	UNID	COEFICIENTE	PREÇO UNITÁRIO	TOTAL
050038	Armação p/ concreto	SEDOP	kg	80,00000000	R\$ 14,06	R\$ 1.124,80
050740	Concreto c/ seixo Fck= 25MPA (incl. lançamento e adensamento)	SEDOP	m³	1,00000000	R\$ 934,54	R\$ 934,54

RELATÓRIO ANALÍTICO - COMPOSIÇÕES DE CUSTOS



OBRA:	REFORMA E AMPLIAÇÃO DA E.M.E.F ANA DUTRA VELE 8 SALAS, NA SEDE, VISEU-PA	DATA : 05/06/2025	L.S. Hora: 86,90%
DESCRIÇÃO:	REFORMA E AMPLIAÇÃO DA E.M.E.F ANA DUTRA VELE 8 SALAS, NA SEDE, VISEU-PA	BDI : 30,00%	L.S. Mês: 47,89%
LOCAL:	MUNICÍPIO DE VISEU-PA	FONTES	
CLIENTE:	PMV	VERSÃO	
		ORSE	2025/03
		SEDOP	2025/02 SEM DESONERAÇÃO
		SEINFRA	028.1 COM DESONERAÇÃO
		SINAPI	2025/04 COM DESONERAÇÃO
		Composições Próprias	PRÓPRIA

VALOR: 856,60

22.1. 110143 Chapisco de cimento e areia no traço 1:3 (m²)

Mão de Obra com Encargos Complementares		FONTES	UNID	COEFICIENTE	PREÇO UNITÁRIO	TOTAL
280023	PEDREIRO COM ENCARGOS COMPLEMENTARES	SEDOP	h	0,20000000	R\$ 27,75	R\$ 5,55
280026	SERVENTE COM ENCARGOS COMPLEMENTARES	SEDOP	h	0,20000000	R\$ 22,71	R\$ 4,54
TOTAL Mão de Obra com Encargos Complementares:						R\$ 10,09

Serviço		FONTES	UNID	COEFICIENTE	PREÇO UNITÁRIO	TOTAL
110248	Argamassa de cimento e areia no traço 1:3	SEDOP	m³	0,00700000	R\$ 757,89	R\$ 5,30
TOTAL Serviço:						R\$ 5,30

VALOR: 15,39

22.2. 110763 Reboco com argamassa 1:6:Adit. Plast. (m²)

Mão de Obra com Encargos Complementares		FONTES	UNID	COEFICIENTE	PREÇO UNITÁRIO	TOTAL
280004	AJUDANTE DE PEDREIRO COM ENCARGOS COMPLEMENTARES	SEDOP	h	0,52000000	R\$ 22,71	R\$ 11,80
280023	PEDREIRO COM ENCARGOS COMPLEMENTARES	SEDOP	h	0,67000000	R\$ 27,75	R\$ 18,59
TOTAL Mão de Obra com Encargos Complementares:						R\$ 30,39

Serviço		FONTES	UNID	COEFICIENTE	PREÇO UNITÁRIO	TOTAL
110764	Argamassa de cimento, areia e adit. plast. 1:6	SEDOP	m³	0,03000000	R\$ 526,68	R\$ 15,80
TOTAL Serviço:						R\$ 15,80

VALOR: 46,19

23.1. 151284 Latex acrílica semi-brilho c/ massa e selador - interna e externa (m²)

Material		FONTES	UNID	COEFICIENTE	PREÇO UNITÁRIO	TOTAL
P00049	Latex acrílica semi brilho Material	SEDOP	GL	0,08000000	R\$ 177,56	R\$ 14,20
P00028	Líquido selador acrílico Material	SEDOP	GL	0,05000000	R\$ 41,72	R\$ 2,08
P00007	Lixa para parede Material	SEDOP	un	0,50000000	R\$ 1,00	R\$ 0,50
P00022	Massa acrílica Material	SEDOP	GL	0,11000000	R\$ 53,03	R\$ 5,83
TOTAL Material:						R\$ 22,61

Mão de Obra com Encargos Complementares		FONTES	UNID	COEFICIENTE	PREÇO UNITÁRIO	TOTAL
280024	PINTOR COM ENCARGOS COMPLEMENTARES	SEDOP	h	0,70000000	R\$ 29,44	R\$ 20,60
280026	SERVENTE COM ENCARGOS COMPLEMENTARES	SEDOP	h	0,35000000	R\$ 22,71	R\$ 7,94
TOTAL Mão de Obra com Encargos Complementares:						R\$ 28,54

VALOR: 51,15



CRONOGRAMA FÍSICO-FINANCEIRO

OBRA:	REFORMA E AMPLIAÇÃO DA E.M.E.F ANA DUTRA VELE 8 SALAS, NA SEDE, VISEU-PA	DATA : 05/06/2025	BDI : 30,00% L.S. Hora: 86,90% L.S. Mês: 47,89%
DESCRIÇÃO:	REFORMA E AMPLIAÇÃO DA E.M.E.F ANA DUTRA VELE 8 SALAS, NA SEDE, VISEU-PA		
LOCAL:	MUNICÍPIO DE VISEU-PA		
CLIENTE:	PMV		

FONTE	VERSÃO
ORSE	2025/03
SEDOP	2025/02 SEM DESONERAÇÃO
SEINFRA	028.1 COM DESONERAÇÃO
SINAPI	2025/04 COM DESONERAÇÃO
Composições Próprias	PROPRIA

ITEM	DESCRIÇÃO	VALOR (R\$)	MÊS 1	MÊS 2	MÊS 3	MÊS 4	MÊS 5	MÊS 6	Total parcela
1	SERVIÇOS PRELIMINARES	R\$ 13.578,18	100,00 %						100,00 %
			R\$ 13.578,18						R\$ 13.578,18
2	DEMOLIÇÕES E RETIRADAS:	R\$ 125.920,54	100,00 %						100,00 %
			R\$ 125.920,54						R\$ 125.920,54
3	ESTRUTURA:	R\$ 48.802,52	100,00 %						100,00 %
			R\$ 48.802,52						R\$ 48.802,52
4	COBERTURA:	R\$ 539.925,99		30,00 %	20,00 %	50,00 %			100,00 %
				R\$ 161.977,80	R\$ 107.985,20	R\$ 269.962,99			R\$ 539.925,99
5	ESQUADRIAS:	R\$ 93.603,51			40,00 %	60,00 %			100,00 %
					R\$ 37.441,40	R\$ 56.162,11			R\$ 93.603,51
6	REVESTIMENTOS:	R\$ 127.171,81				30,00 %	30,00 %	40,00 %	100,00 %
						R\$ 38.151,54	R\$ 38.151,54	R\$ 50.868,73	R\$ 127.171,81
7	PISOS, RODAPES, SOLEIRAS E PEITORIS:	R\$ 106.615,84			20,00 %	20,00 %	20,00 %	40,00 %	100,00 %
					R\$ 21.323,17	R\$ 21.323,17	R\$ 21.323,17	R\$ 42.646,33	R\$ 106.615,84
8	PINTURAS:	R\$ 66.147,39				20,00 %	20,00 %	60,00 %	100,00 %
						R\$ 13.229,48	R\$ 13.229,48	R\$ 39.688,43	R\$ 66.147,39
9	INSTALAÇÕES ELÉTRICAS:	R\$ 94.496,07				20,00 %	60,00 %	20,00 %	100,00 %
						R\$ 18.899,21	R\$ 56.697,64	R\$ 18.899,22	R\$ 94.496,07
10	INSTALAÇÕES DE AR CONDICIONADO:	R\$ 110.788,00						100,00 %	100,00 %
								R\$ 110.788,00	R\$ 110.788,00
11	INSTALAÇÕES HIDROSSANITÁRIAS:	R\$ 8.209,42			20,00 %	80,00 %			100,00 %
					R\$ 1.641,88	R\$ 6.567,54			R\$ 8.209,42
12	INSTALAÇÕES DE PROTEÇÃO/ COMBATE A INCÊNDIO:	R\$ 1.874,81			20,00 %	80,00 %			100,00 %
					R\$ 374,96	R\$ 1.499,85			R\$ 1.874,81
13	APARELHOS, LOUÇAS, METAIS E ACESSÓRIOS SANITÁRIOS:	R\$ 30.274,87			20,00 %	80,00 %			100,00 %
					R\$ 6.054,97	R\$ 24.219,90			R\$ 30.274,87
14	ELEMENTOS DE ESCOLA:	R\$ 26.436,69					100,00 %		100,00 %
								R\$ 26.436,69	R\$ 26.436,69
15	URBANIZAÇÃO:	R\$ 2.463,44					100,00 %		100,00 %
								R\$ 2.463,44	R\$ 2.463,44
16	SERVIÇOS FINAIS:	R\$ 13.459,32	100,00 %						100,00 %
			R\$ 13.459,32						R\$ 13.459,32



CRONOGRAMA FÍSICO-FINANCEIRO

OBRA:	REFORMA E AMPLIAÇÃO DA E.M.E.F ANA DUTRA VELE 8 SALAS, NA SEDE, VISEU-PA	DATA : 05/06/2025	FONTE	VERSÃO
DESCRIÇÃO:	REFORMA E AMPLIAÇÃO DA E.M.E.F ANA DUTRA VELE 8 SALAS, NA SEDE, VISEU-PA	BDI : 30,00%	ORSE	2025/03
LOCAL:	MUNICÍPIO DE VISEU-PA	L.S. Hora : 86,90%	SEDOP	2025/02 SEM DESONERAÇÃO
CLIENTE:	PMV	L.S. Mês : 47,89%	SEINFRA	028.1 COM DESONERAÇÃO
			SINAPI	2025/04 COM DESONERAÇÃO
			Composições Próprias	PROPRIA

ITEM	DESCRIÇÃO	VALOR (R\$)	MÊS 1	MÊS 2	MÊS 3	MÊS 4	MÊS 5	MÊS 6	Total parcela
17	MOVIMENTO DE TERRA:	R\$ 460,06	100,00 %						100,00 %
			R\$ 460,06						R\$ 460,06
18	FUNDAÇÕES:	R\$ 11.487,54	30,00 %	35,00 %	35,00 %				100,00 %
			R\$ 3.446,26	R\$ 4.020,64	R\$ 4.020,64				R\$ 11.487,54
19	ESTRUTURA:	R\$ 19.662,31		20,00 %	40,00 %	40,00 %			100,00 %
				R\$ 3.932,46	R\$ 7.864,92	R\$ 7.864,93			R\$ 19.662,31
20	PAREDES E PAINÉIS:	R\$ 45.465,60				30,00 %	70,00 %		100,00 %
						R\$ 13.639,68	R\$ 31.825,92		R\$ 45.465,60
21	ESQUADRIAS:	R\$ 52.895,05				30,00 %	70,00 %		100,00 %
						R\$ 15.868,52	R\$ 37.026,53		R\$ 52.895,05
22	REVESTIMENTOS:	R\$ 38.428,80				30,00 %	70,00 %		100,00 %
						R\$ 11.528,64	R\$ 26.900,16		R\$ 38.428,80
23	PINTURAS:	R\$ 21.280,00					20,00 %	80,00 %	100,00 %
							R\$ 4.256,00	R\$ 17.024,00	R\$ 21.280,00
		R\$ 1.599.447,76	R\$ 205.666,88	R\$ 169.930,90	R\$ 186.707,14	R\$ 498.917,56	R\$ 258.310,57	R\$ 279.914,71	R\$
			R\$ 205.666,88	R\$ 375.597,78	R\$ 562.304,92	R\$ 1.061.222,48	R\$ 1.319.533,05	R\$ 1.599.447,76	1.599.447,76



COMPOSIÇÃO DO BDI

OBRA:	REFORMA E AMPLIAÇÃO DA E.M.E.F ANA DUTRA VELE 8 SALAS, NA SEDE, VISEU-PA	DATA : 05/06/2025	L.S. Hora: 86,90%
DESCRIÇÃO:	REFORMA E AMPLIAÇÃO DA E.M.E.F ANA DUTRA VELE 8 SALAS, NA SEDE, VISEU-PA	BDI : 30,00%	L.S. Mês: 47,89%
LOCAL:	MUNICÍPIO DE VISEU-PA	FONTE	VERSÃO
CLIENTE:	PMV	ORSE	2025/03
		SEDOP	2025/02 SEM DESONERAÇÃO
		SEINFRA	028.1 COM DESONERAÇÃO
		SINAPI	2025/04 COM DESONERAÇÃO
		Composições Próprias	PRÓPRIA

COD	DESCRIÇÃO	%
BENEFÍCIO		
S	SEGURO	0,36%
G	GARANTIA	0,21%
L	LUCRO	11,43%
	TOTAL	12,00%

DESPESAS INDIRETAS		
AC	ADMINISTRAÇÃO CENTRAL	8,50%
DF	DESPESAS FINCAEIRAS	3,00%
R	RISCOS	0,75%
	TOTAL	12,25%

IMPOSTOS		
P	PIS	0,65%
C	CONFINS	3,00%
I	ISS	2,10%
	TOTAL	5,75%

BDI = 30,00%

$$S + G + L + AC + DF + R + P + C + I$$

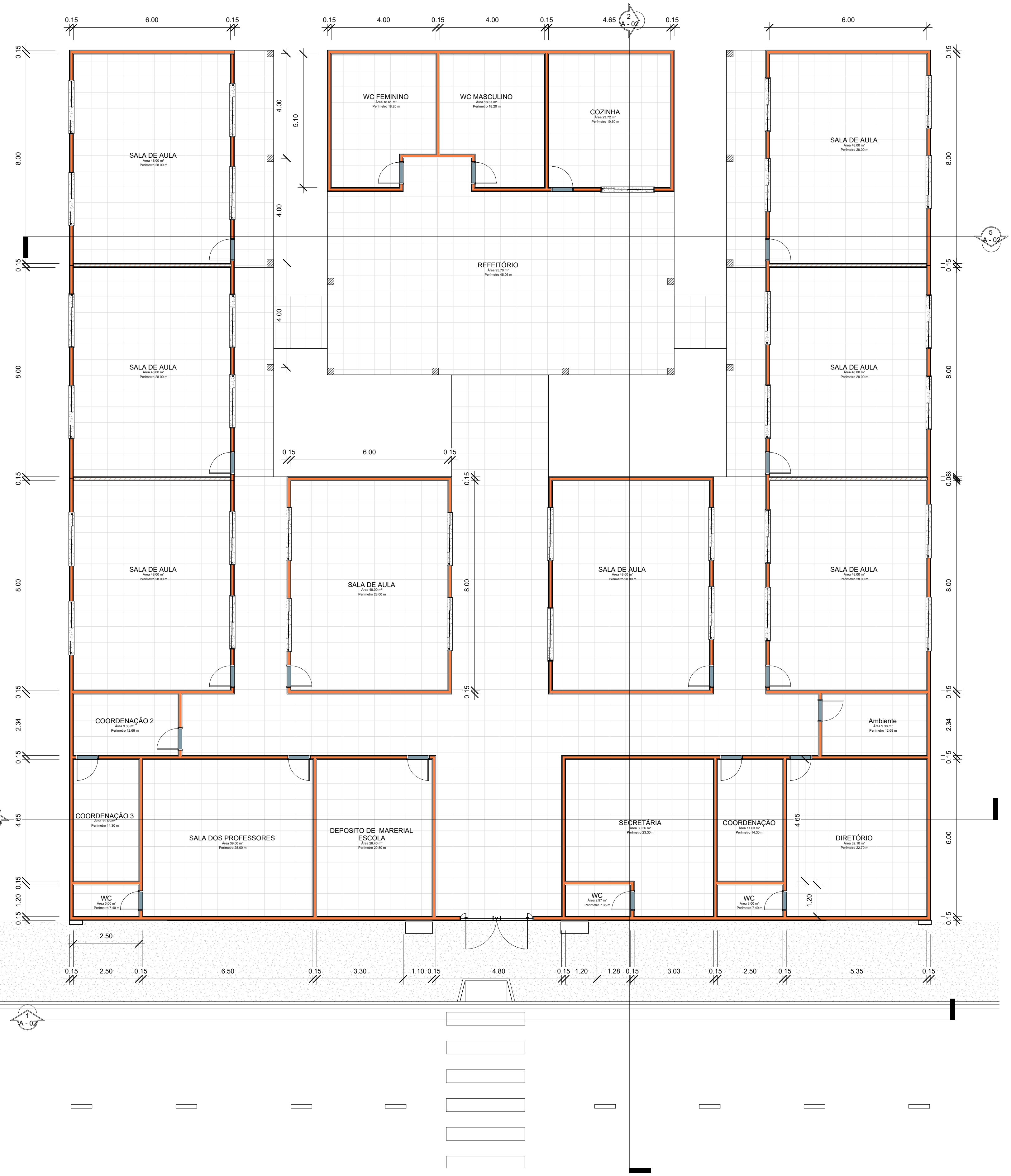

QUANTITATIVO DE PORTAS							
CÓD	QT	Largura	ALTURA	Área Unit/Total	DESCRIÇÃO	Vergas	Soleiras
P16	1	1.38	2.35	3.24 m²		1.58	0.28 m²
P27	18	0.80	2.10	30.24 m²	Porta de abrir de madeira, lisa	18.00	2.88 m²
P28	3	0.70	2.10	4.41 m²	Porta de abrir de madeira, lisa	2.70	0.42 m²
	22			37.89 m²		22.28	3.58 m²

QUANTITATIVO DE JANELAS							
CÓD	QT	Largura	Altura	Altura do peitoril	Áreas Unit e Total	Vergas	Peitoris
J19	33	2.00	0.80	<varia>	52.80 m²	72.60	13.20 m²
	33				52.80 m²	72.60	13.20 m²

QUADRO DE REVESTIMENTOS DOS AMBIENTES	
NOME	Área
Planta Baixa	
WC	2.97 m²
SALA DE AULA	48.00 m²
SALA DE AULA	48.00 m²
SALA DE AULA	48.00 m²
SALA DOS PROFESSORES	39.00 m²
COORDENAÇÃO 3	11.63 m²
COORDENAÇÃO 2	9.38 m²
WC	3.00 m²
DEPOSITO DE MARERIAL ESCOLA	26.40 m²
SECRETARIA	30.36 m²
COORDENAÇÃO	11.63 m²
WC	3.00 m²
DIRETORIO	32.10 m²
Ambiente	9.38 m²
SALA DE AULA	48.00 m²
SALA DE AULA	48.00 m²
SALA DE AULA	48.00 m²
SALA DE AULA	48.00 m²
SALA DE AULA	48.00 m²
SALA DE AULA	48.00 m²
COZINHA	23.72 m²
WC MASCULINO	18.67 m²
WC FEMININO	18.67 m²
REFEITÓRIO	95.70 m²
05 - Telhado	
Sala de Aula	18.67 m²
Sala de Aula	35.56 m²
WC FEMININO	105.95 m²
Sala de Aula	11.63 m²
Sala de Aula	39.00 m²
Sala de Aula	37.97 m²

1 Planta Baixa
1 : 90

obra: **REFORMA DA ESCOLA ANA DUTRA VALE**

Cliente: **PREFEITURA MUNICIPAL DE VISEU**

Local: **VISEU/ PA**

Conteúdo da **Planta Baixa**

Resp. p/ Projeto: **RESPONSÁVEL PELO PROJETO**

Proprietário: **PREFEITURA MUNICIPAL DE VISEU**

PROJETO: **ARQUITETURA**

Data: **Data de emissão** Arquivo:

Área do Terreno: **900.00 m²**

Área Total Construída: **715.74 m²**

Folha: **A - 01**





1 Fachada
1 : 100

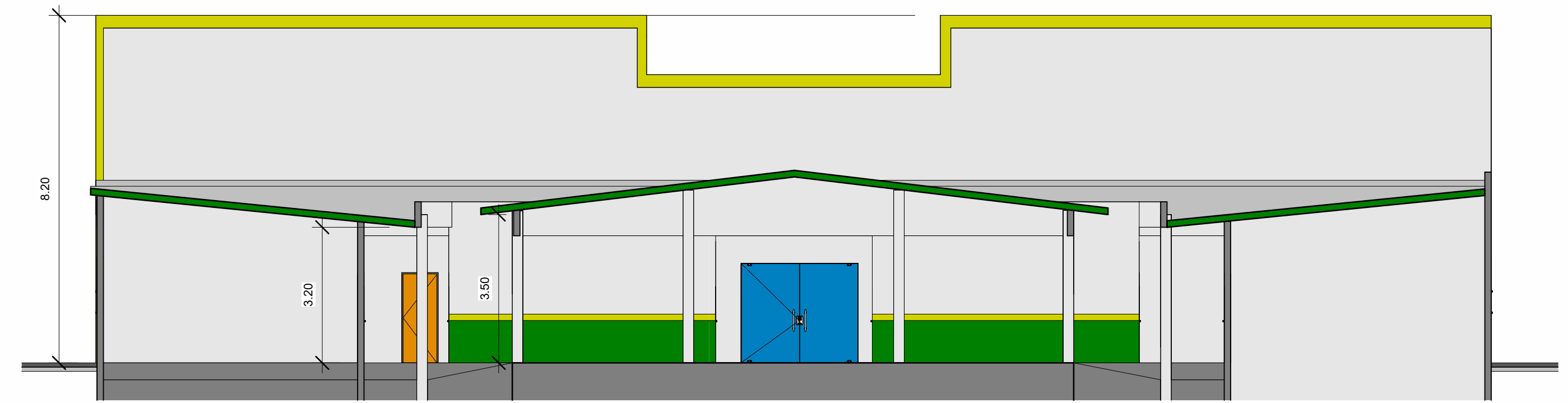

5 Corte 4
1 : 100

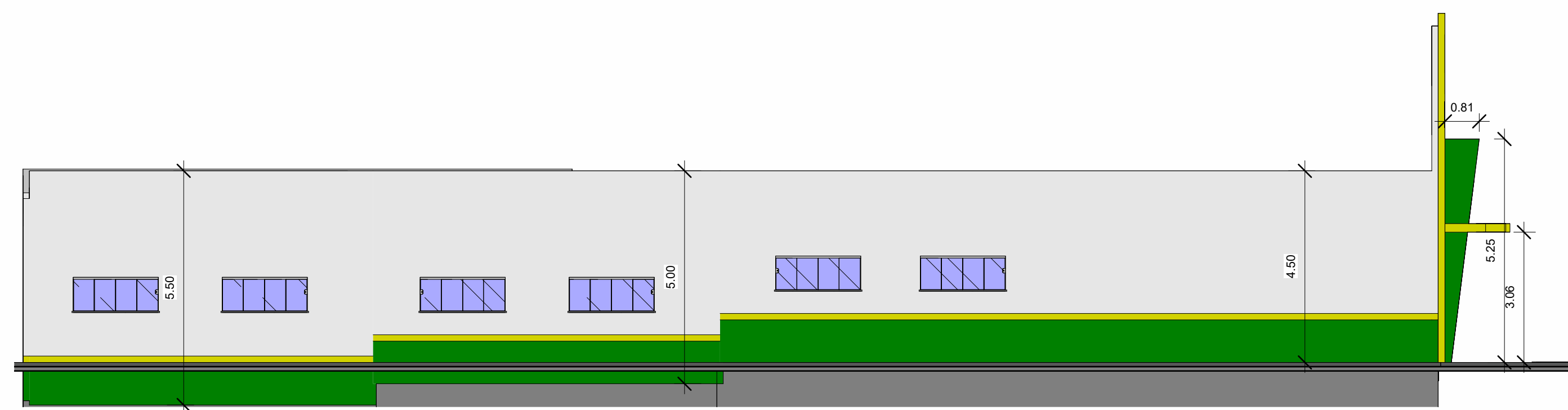

4 Elevação 4 - a
1 : 100

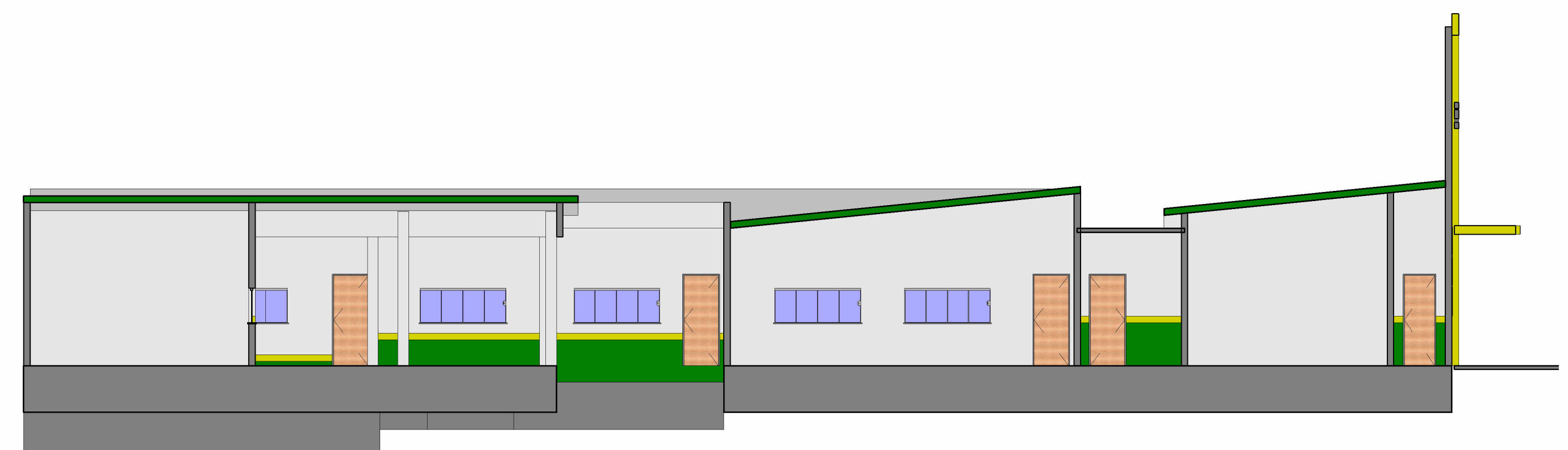

2 Corte 1
1 : 100

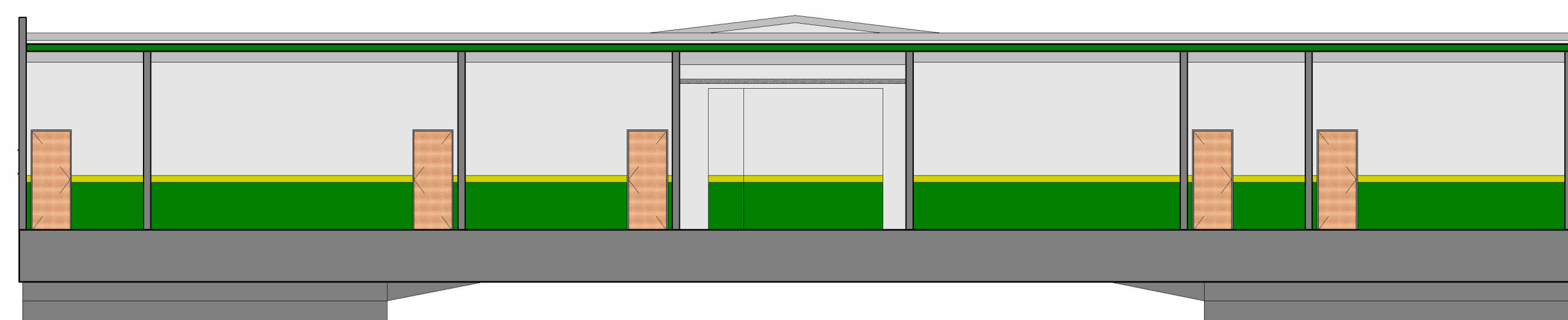

3 Corte 3
1 : 100

obra:	REFORMA DA ESCOLA ANA DUTRA VALE	
Cliente:	PREFEITURA MUNICIPAL DE VISEU	
Local:	VISEU/ PA	
Conteúdo da Vista		
Resp. p/ Projeto	GABRIEL LIMA SILVA ENG - CIVIL CREA-PA: 151923341-8	
Proprietário:	PREFEITURA MUNICIPAL DE VISEU	
PROJETO:	ARQUITETURA	
Data:	Data de emissão	Arquivo:
Área do Terreno:	900.00 m ²	Área Total Construída:
		715.74 m ²
Folha:	A - 02	



Tv. Assis d Vasconcelos

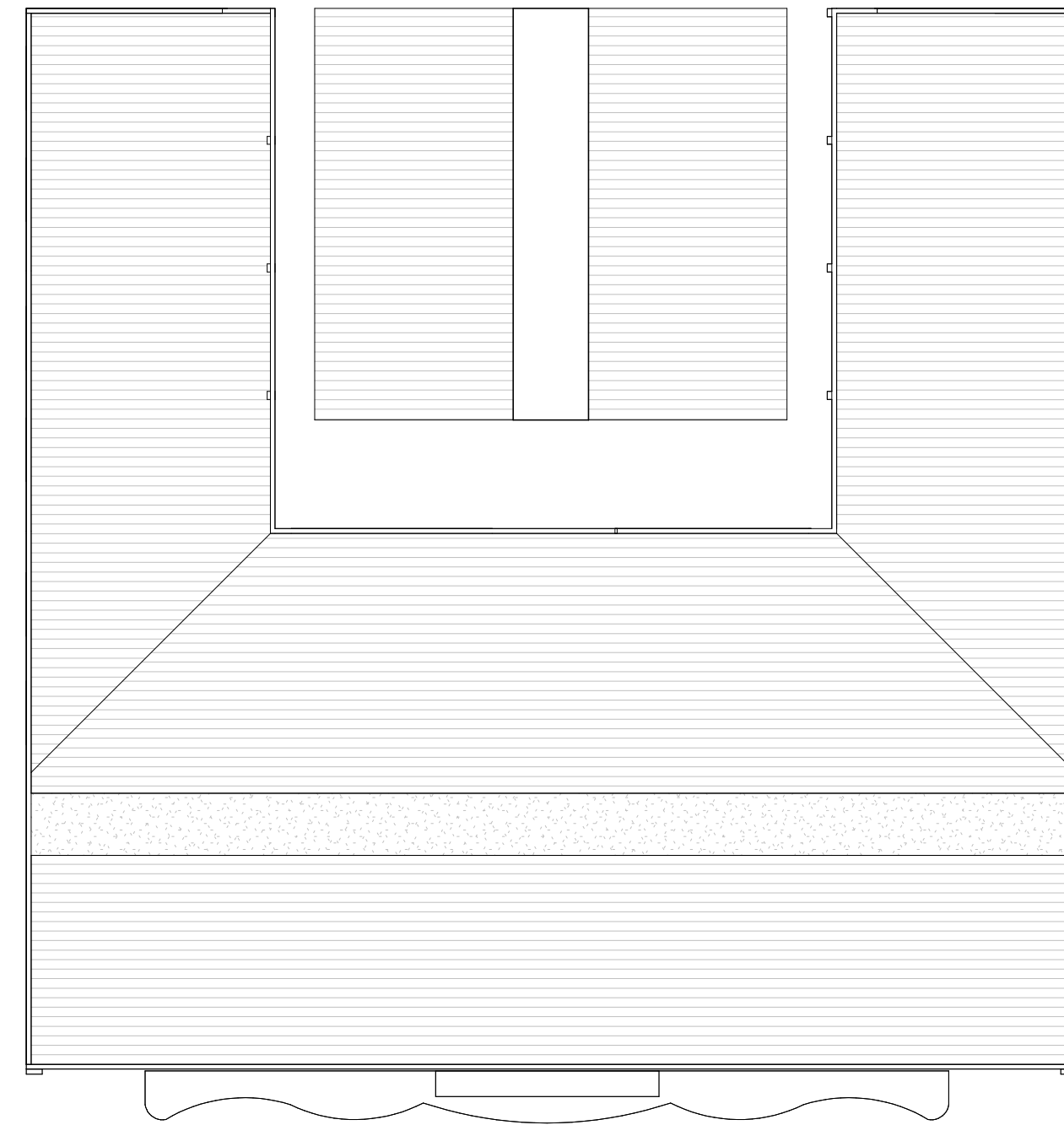

Rua Dr. Lauro Sodré

1 PLANTA DE FORRO
1 : 200

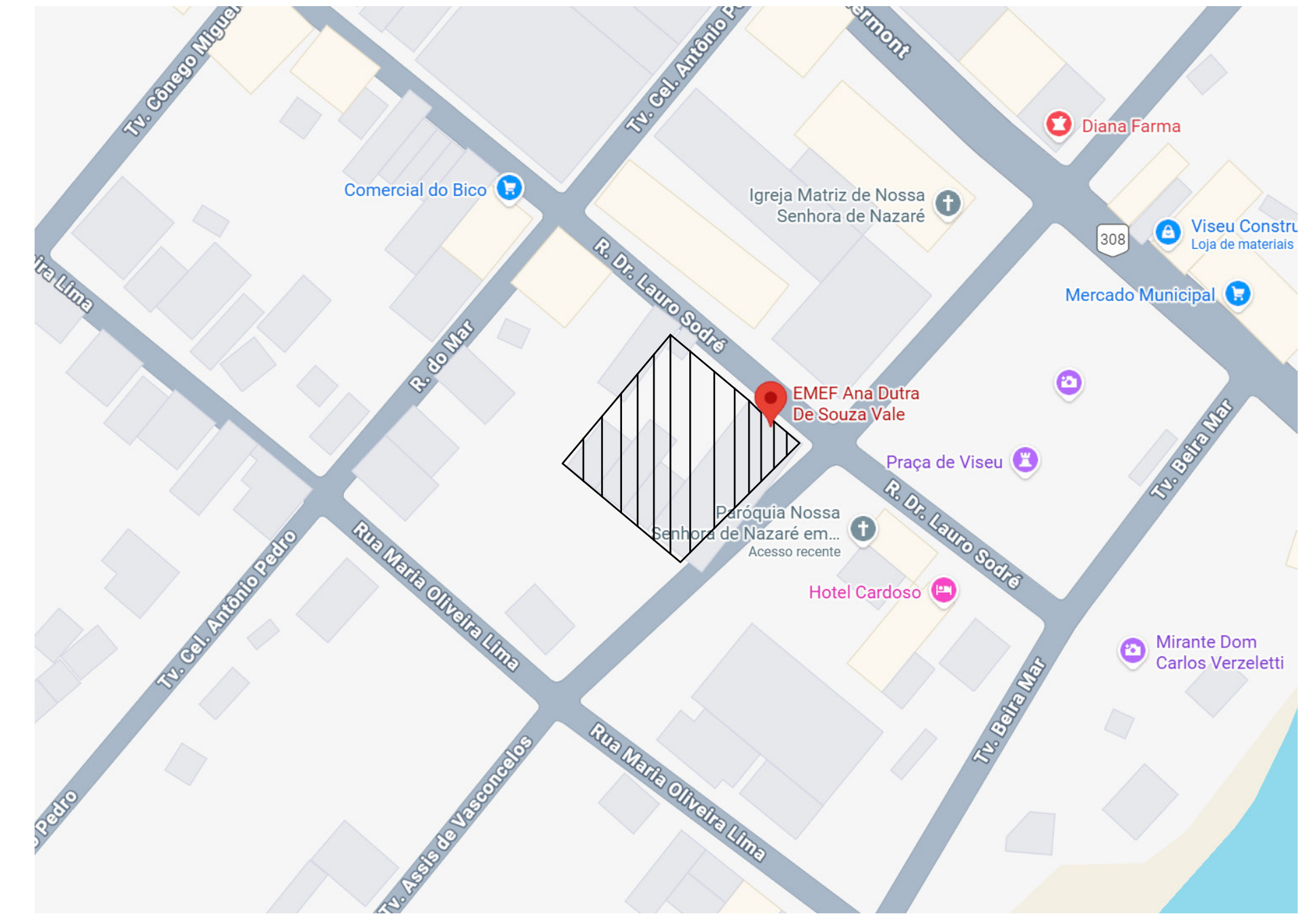

LOCALIZAÇÃO

obra:	REFORMA DA ESCOLA ANA DUTRA VALE
Ciente:	PREFEITURA MUNICIPAL DE VISEU
Local:	VISEU/ PA
Conteúdo da	SITUAÇÃO E LOCALIZAÇÃO
Resp. p/ Projeto:	_____
Proprietário:	PREFEITURA MUNICIPAL DE VISEU
PROJETO:	ARQUITETURA
Data:	Data de emissão
Arquivo:	_____
 VISEU PARA	
Área Total Construída: 715.74 m ²	
Folha: A - 03	

MINUTA DO CONTRATO Nº ____/DLCA

*TERMO DE CONTRATO DE PRESTAÇÃO DE
SERVIÇOS DE ENGENHARIA/OBRA Nº ____
/DLCA, QUE FAZEM ENTRE SI A PREFEITURA
MUNICIPAL DE VISEU, E A _____.*

Pelo presente instrumento de Contrato, de um lado o Município de VISEU, através do(a) PREFEITURA MUNICIPAL DE VISEU, CNPJ-MF, Nº 04.873.618/0001-17, denominado daqui por diante de CONTRATANTE, representado neste ato pelo(a) Sr.(a) CRISTIANO DUTRA VALE, Prefeito, e do outro _____, com sede na _____, de agora em diante denominada CONTRATADA(O), neste ato representado pelo(a) Sr.(a) _____, têm justo e contratado o seguinte:

1. DO OBJETO CONTRATUAL

1.1. O objeto do presente instrumento é a Reforma da Escola Municipal de ensino Fundamental Ana Dutra Souza Vale no município de Viseu-PA, inscrito no INEP nº 15558223, para atender as demandas da Secretaria Municipal de Educação/Fundo de Manutenção e Desenvolvimento da Educação Básica e Valorização dos Profissionais da Educação de Viseu - FUNDEB, que será prestado nas condições estabelecidas no Projeto Básico e demais documentos técnicos que se encontram anexos ao Edital do processo na modalidade CONCORRÊNCIA, de número xxx/2026, que deu origem a este instrumento contratual.

1.2. Este Termo de Contrato vincula-se ao Edital do processo acima descrito e à proposta vencedora, independentemente de transcrição.

2. DA FUNDAMENTAÇÃO LEGAL

2.1. Este contrato fundamenta-se na Lei nº 14.133, de 1º de abril de 2021, e suas alterações, bem como na licitação na modalidade CONCORRÊNCIA, nº XXXX/2026.

3. DAS OBRIGAÇÕES E RESPONSABILIDADES DA CONTRATADA E DA CONTRATANTE

3.1. As obrigações da CONTRATANTE e da CONTRATADA são aquelas previstas no Projeto Básico, anexo do Edital.

4. DA VIGÊNCIA

4.1. A vigência deste instrumento contratual iniciará na data de sua assinatura, extinguindo-se em _____, podendo ser prorrogado na forma dos artigos 106 e 107 da Lei nº 14.133/2021, desde que haja autorização formal da autoridade competente e observados os seguintes requisitos:

I - Esteja formalmente demonstrado que a forma de prestação dos serviços tem natureza continuada;

II - Seja juntado relatório que discorra sobre a execução do contrato, com informações de que os serviços tenham sido prestados regularmente;

III - Seja juntada justificativa e motivo, por escrito, de que a Administração mantém interesse na realização do serviço;

IV - Seja comprovado que o valor do contrato permanece economicamente vantajoso para a Administração;

V - Haja manifestação expressa da CONTRATADA informando o interesse na prorrogação;

VI - Seja comprovado que a CONTRATADA mantém as condições iniciais de habilitação.

5. DA GARANTIA DE EXECUÇÃO

5.1. Será exigida da CONTRATADA a apresentação à Administração do CONTRATANTE de comprovante de prestação de garantia correspondente a 5% (cinco por cento) do valor global do contrato, mediante a opção por uma das seguintes modalidades:

a) Caução em dinheiro ou em títulos da dívida pública emitidos sob a forma escritural, mediante registro em sistema centralizado de liquidação e de custódia autorizado pelo Banco Central do Brasil, e avaliados por seus valores econômicos, conforme definido pelo Ministério da Economia;

b) Seguro-garantia;

§ 1º. Optando pelo seguro-garantia, o CONTRATADO terá prazo máximo de 30 (trinta) dias, contados da data de homologação da licitação e anterior à assinatura do contrato, para apresentar a garantia, como condição para a assinatura do contrato.

§ 2º. O seguro-garantia continuará em vigor mesmo se a CONTRATADA não tiver pago o prêmio nas datas convencionadas.

§ 3º. Em caso de inadimplemento pela CONTRATADA, a seguradora deverá assumir a execução e concluir o objeto do contrato.

§ 4º. Caso a seguradora execute e conclua o objeto do contrato, estará isenta da obrigação de pagar a importância segurada indicada na apólice.

§ 5º. Caso a seguradora não assuma a execução do contrato, pagará a integralidade da importância segurada indicada na apólice.

c) Fiança bancária emitida por banco ou instituição financeira devidamente autorizada a operar no País pelo Banco Central do Brasil.

I - Na hipótese de suspensão do contrato por ordem ou inadimplemento da Administração, a CONTRATADA ficará desobrigado de renovar a garantia ou de endossar a apólice de seguro até a ordem de reinício da execução ou o adimplemento pela Administração.

II - A garantia prestada pela CONTRATADA será liberada ou restituída após a fiel execução do contrato ou após a sua extinção por culpa exclusiva da Administração e, quando em dinheiro, atualizada monetariamente, conforme disposto no art. 100 da Lei nº 14.133 de 1º de abril de 2021.

III - Cumprindo o disposto no § 5º do art. 59 da Lei 14.133/2021, será exigida garantia adicional do licitante vencedor cuja proposta for inferior a 85% (oitenta e cinco por cento) do valor orçado pela Administração, equivalente à diferença entre este último e o valor da proposta, sem prejuízo das demais garantias exigíveis.

5.2. A validade da garantia, qualquer que seja a modalidade escolhida, deverá abranger um período de mais 3 (três) meses após o término da vigência contratual.

5.3. A garantia assegurará, qualquer que seja a modalidade escolhida, o pagamento de:

I - Prejuízos advindos do não cumprimento do objeto do contrato;

II - Prejuízos diretos causados à Administração de correntes de culpa ou dolo durante a execução do contrato;

III - Multas moratórias e punitivas aplicadas pela Administração à CONTRATADA; e

IV - Obrigações trabalhistas e previdenciárias de qualquer natureza, não adimplidas pela CONTRATADA, quando couber.

5.4. A modalidade seguro-garantia somente será aceita se contemplar todos os eventos indicados no item anterior.

5.5. A garantia em dinheiro deverá ser efetuada em favor da CONTRATANTE, em conta específica indicada pela Administração, com correção monetária.

5.6. No caso de alteração do valor do contrato, ou prorrogação de sua vigência, a garantia deverá ser readequada ou renovada nas mesmas condições.

5.7. Se o valor da garantia for utilizado total ou parcialmente em pagamento de qualquer obrigação, a CONTRATADA obriga-se a fazer a respectiva reposição.

5.8. A CONTRATANTE executará a garantia na forma prevista na legislação que rege a matéria.

5.9. Será considerada extinta a garantia:

I - Com a devolução da apólice, carta fiança ou autorização para o levantamento de importâncias depositadas em dinheiro a título de garantia, acompanhada de declaração da CONTRATANTE, mediante termo circunstanciado, de que a CONTRATADA cumpriu todas as cláusulas do contrato;

II - No prazo de 90 (noventa) após o término da vigência, caso a CONTRATANTE não comunique a ocorrência de sinistros.

6. DAS INFRAÇÕES E SANÇÕES ADMINISTRATIVAS

6.1. Comete infração administrativa, nos termos da Lei nº 14.133, de 2021, o Contratado que:

I - Der causa à inexecução parcial do contrato;

II - Der causa à inexecução parcial do contrato que cause grave dano à Administração ou ao funcionamento dos serviços públicos ou ao interesse coletivo;

III - Der causa à inexecução total do contrato;

IV - Deixar de entregar a documentação exigida para o certame;

V - Não manter a proposta, salvo em decorrência de fato superveniente devidamente justificado;

VI - Não celebrar o contrato ou não entregar a documentação exigida para a contratação, quando convocado dentro do prazo de validade de sua proposta;

VII - Ensejar o retardamento da execução ou da entrega do objeto da contratação sem motivo justificado;

VII - Apresentar declaração ou documentação falsa exigida para o certame ou prestar declaração falsa durante a dispensa eletrônica ou execução do contrato;

VIII - Fraudar a contratação ou praticar ato fraudulento na execução do contrato;

IX - Comportar-se de modo inidôneo ou cometer fraude de qualquer natureza;

X - Praticar atos ilícitos com vistas a frustrar os objetivos da contratação;

XI - Praticar ato lesivo previsto no art. 5º da Lei nº 12.846, de 1º de agosto de 2013.

6.2. Serão aplicadas ao responsável pelas infrações administrativas acima descritas as seguintes sanções:

I - Advertência, quando a CONTRATADA der causa à inexecução parcial do contrato, sempre que não se justificar a imposição de penalidade mais grave (art. 156, §2º, da Lei);

II - Impedimento de licitar e contratar, quando praticadas as condutas descritas nos incisos II, III, IV, V, VI e VII do subitem **6.1** deste Edital, sempre que não se justificar a imposição de penalidade mais grave (art. 156, §4º, da Lei);

III - Declaração de inidoneidade para licitar e contratar, quando praticadas as condutas descritas nos incisos VIII, IX, X, XI e XII do subitem **6.1** deste Edital, bem como pelas infrações administrativas previstas nos incisos II, III, IV, V, VI e VII, que justifiquem a imposição de penalidade mais grave (art. 156, §5º, da Lei).

IV - Multa:

a) Moratória de 1% (um por cento) por dia de atraso injustificado sobre o valor da parcela inadimplida, até o limite de 30 (trinta) dias;

b) Compensatória de 30% (trinta por cento) sobre o valor total do contrato, no caso de inexecução total do objeto;

6.3. A aplicação das sanções previstas neste Contrato não exclui, em hipótese alguma, a obrigação de reparação integral do dano causado ao CONTRATANTE (art. 156, §9º).

6.4. Todas as sanções previstas neste Contrato poderão ser aplicadas cumulativamente com a multa (art. 156, §7º).

I - Antes da aplicação da multa será facultada a defesa do interessado no prazo de 15 (quinze) dias úteis, contado da data de sua intimação (art. 157).

II - Se a multa aplicada e as indenizações cabíveis forem superiores ao valor do pagamento eventualmente devido pelo CONTRATANTE à CONTRATADA, além da perda desse valor, a diferença será descontada da garantia prestada ou será cobrada judicialmente (art. 156, §8º).

6.5. A aplicação das sanções realizar-se-á em processo administrativo que assegure o contraditório e a ampla defesa à CONTRATADA, observando-se o procedimento previsto no caput e parágrafos do art. 158 da Lei nº 14.133, de 2021, para as penalidades de impedimento de licitar e contratar e de declaração de inidoneidade para licitar ou contratar.

6.6. Na aplicação das sanções serão considerados (art. 156, §1º):

I - A natureza e a gravidade da infração cometida;

II - As peculiaridades do caso concreto;

III - As circunstâncias agravantes ou atenuantes;

IV - Os danos que dela provierem para o CONTRATANTE;

V - A implantação ou o aperfeiçoamento de programa de integridade, conforme normas e orientações dos órgãos de controle.

6.7. Os atos previstos como infrações administrativas na Lei nº 14.133, de 2021, ou em outras leis de licitações e contratos da Administração Pública que também sejam tipificados como atos lesivos na Lei nº 12.846, de 2013, serão apurados e julgados conjuntamente, nos mesmos autos, observados o rito procedimental e autoridade competente definidos na referida Lei (art. 159).

6.8. A personalidade jurídica da CONTRATADA poderá ser desconsiderada sempre que utilizada com abuso do direito para facilitar, encobrir ou dissimular a prática dos atos ilícitos previstos neste Contrato ou para provocar confusão patrimonial, e, nesse caso, todos os efeitos das sanções aplicadas à pessoa jurídica serão estendidos aos seus administradores e sócios com poderes de administração, à pessoa jurídica sucessora ou à empresa do mesmo ramo com relação de coligação ou controle, de fato ou de direito, com a CONTRATADA, observados, em todos os casos, o contraditório, a ampla

defesa e a obrigatoriedade de análise jurídica prévia (art. 160)

6.9. O CONTRATANTE deverá, no prazo máximo 15 (quinze) dias úteis, contado da data de aplicação da sanção, informar e manter atualizados os dados relativos às sanções por ela aplicadas, para fins de publicidade no Cadastro Nacional de Empresas Inidôneas e Suspensas (CEIS) e no Cadastro Nacional de Empresas Punidas (CNEP), instituídos no âmbito do Poder Executivo Federal (art. 161).

6.10. As sanções de impedimento de licitar e contratar e declaração de inidoneidade para licitar ou contratar são passíveis de reabilitação na forma do art. 163 da Lei nº 14.133/2021.

7. DO VALOR E DO PAGAMENTO

7.1. O valor total da presente avença é de R\$ _____ (_____).

7.2. No valor acima estão incluídas todas as despesas ordinárias diretas e indiretas decorrentes da execução do objeto, inclusive tributos e/ou impostos, encargos sociais, trabalhistas, previdenciários, fiscais e comerciais incidentes, taxa de administração, frete, seguro e outros necessários ao cumprimento integral do objeto da contratação.

7.3. O pagamento será efetuado no prazo máximo de até 30 (trinta) dias, contados do recebimento da Nota Fiscal/Fatura acompanhado do boletim de medição referente a cada parcela de obra já executada.

7.4. Considera-se ocorrido o recebimento da nota fiscal ou fatura quando o(a) PREFEITURA MUNICIPAL DE VISEU atestar a execução do objeto do contrato.

7.5. Havendo atraso no pagamento, desde que não decorre de ato ou fato atribuível à CONTRATADA, aplicar-se-á o índice do INCC, a título de compensação financeira, que será o produto resultante da multiplicação desse índice do dia anterior ao pagamento pelo número de dias em atraso, repetindo-se a operação a cada mês de atraso.

7.6. A emissão da Nota Fiscal/Fatura será precedida do recebimento definitivo do objeto da contratação, conforme disposto neste instrumento e/ou no Termo de Referência.

7.7. Quando houver glosa parcial do objeto, o CONTRATANTE deverá comunicar à CONTRATADA para que emita a nota fiscal ou fatura com o valor exato dimensionado.

7.8. O setor competente para proceder o pagamento deve verificar se a Nota Fiscal ou Fatura apresentada expressa os elementos necessários e essenciais do documento, tais como:

- a) O prazo de validade;
- b) A data da emissão;
- c) Os dados do contrato e do órgão contratante;
- d) O período respectivo de execução do contrato;
- e) O valor a pagar; e
- f) Eventual destaque do valor de retenções tributárias cabíveis.

7.9. Havendo erro na apresentação da Nota Fiscal/Fatura, ou circunstância que impeça a liquidação

da despesa, o pagamento ficará sobrestado até que a CONTRATADA providencie as medidas saneadoras. Nesta hipótese, o prazo para pagamento iniciar-se-á após a comprovação da regularização da situação, não acarretando qualquer ônus para o contratante.

7.10. A Nota Fiscal ou Fatura deverá ser obrigatoriamente acompanhada da comprovação da regularidade fiscal, constatada por meio de consulta on-line ao SICAF ou, na impossibilidade de acesso ao referido Sistema, mediante consulta aos sítios eletrônicos oficiais ou à documentação mencionada no art. 68 da Lei nº 14.133/2021.

7.11. Previamente à emissão de nota de empenho e a cada pagamento, a Administração deverá realizar consulta para:

- a) verificar a manutenção das condições de habilitação exigidas no edital;
- b) identificar possível razão que impeça a participação em licitação, no âmbito do órgão ou entidade, proibição de contratar com o Poder Público, bem como ocorrências impeditivas indiretas.

7.12. Constatando-se a situação de irregularidade da CONTRATADA, será providenciada sua notificação, por escrito, para que, no prazo de 5 (cinco) dias úteis, regularize sua situação ou, no mesmo prazo, apresente sua defesa. O prazo poderá ser prorrogado uma vez, por igual período, a critério do contratante.

8.13. Não havendo regularização ou sendo a defesa considerada improcedente, a CONTRATANTE deverá comunicar aos órgãos responsáveis pela fiscalização da regularidade fiscal quanto à inadimplência da CONTRATADA, bem como quanto à existência de pagamento a ser efetuado, para que sejam acionados os meios pertinentes e necessários para garantir o recebimento de seus créditos.

7.14. Persistindo a irregularidade, a CONTRATANTE deverá adotar as medidas necessárias à rescisão contratual nos autos do processo administrativo correspondente, assegurada ao contratado a ampla defesa.

7.15. Havendo a efetiva execução do objeto, os pagamentos serão realizados normalmente, até que se decida pela rescisão do contrato, caso a CONTRATADA não regularize sua situação.

7.16. Quando do pagamento, será efetuada a retenção tributária prevista na legislação aplicável.

I - Independentemente do percentual de tributo inserido na planilha, no pagamento serão retidos na fonte os percentuais estabelecidos na legislação vigente.

7.17. A CONTRATADA regularmente optante pelo Simples Nacional, nos termos da Lei Complementar nº 123, de 2006, não sofrerá a retenção tributária quanto aos impostos e contribuições abrangidos por aquele regime. No entanto, o pagamento ficará condicionado à apresentação de comprovação, por meio de documento oficial, de que faz jus ao tratamento tributário favorecido previsto na referida Lei Complementar.

8. DO REAJUSTE

8.1. Os preços inicialmente contratados são fixos e irrevogáveis no prazo de um ano contado da data do orçamento estimado - .

8.2. Após o interregno de um ano, e independentemente de pedido da CONTRATADA, os preços iniciais serão reajustados, mediante a aplicação, pelo CONTRATANTE, do Índice Nacional da Construção Civil - INCC, exclusivamente para as obrigações iniciadas e concluídas após a ocorrência da anualidade.

8.3. Nos reajustes subsequentes ao primeiro, o interregno mínimo de um ano será contado a partir dos efeitos financeiros do último reajuste.

8.4. No caso de atraso ou não divulgação do INCC, a CONTRATANTE pagará à CONTRATADA a importância calculada pela última variação conhecida, liquidando a diferença correspondente tão logo seja divulgado o índice definitivo.

8.5. Caso o INCC venha a ser extinto) ou de qualquer forma não possa mais ser utilizado, será(ão) adotado(s), em substituição, o(s) que vier(em) a ser determinado(s) pela legislação então em vigor.

8.6. Na ausência de previsão legal quanto ao índice substituto, as partes elegerão novo índice oficial, para reajustamento do preço do valor remanescente, por meio de termo aditivo.

9. DO ACOMPANHAMENTO E DA FISCALIZAÇÃO

9.1. A execução do contrato será acompanhada e fiscalizada pelo(s) fiscal(is) do contrato, ou pelos respectivos substitutos (Lei nº 14.133/2021, art. 117, caput).

I - O fiscal do contrato anotará em registro próprio todas as ocorrências relacionadas à execução do contrato, determinando o que for necessário para a regularização das faltas ou dos defeitos observados (Lei nº 14.133/2021, art. 117, §1º).

II - O fiscal do contrato informará a seus superiores, em tempo hábil para a adoção das medidas convenientes, a situação que demandar decisão ou providência que ultrapasse sua competência (Lei nº 14.133/2021, art. 117, §2º).

III - O fiscal do contrato será auxiliado pelos órgãos de assessoramento jurídico e de controle interno da Administração, que deverão dirimir dúvidas e subsidiá-lo com informações relevantes para prevenir riscos na execução contratual.

10. DA DOTAÇÃO ORÇAMENTÁRIA

10.1. As despesas contratuais correrão por conta da verba do orçamento do(a) PREFEITURA MUNICIPAL DE VISEU, na dotação orçamentária

Exercício 2026;

Projeto: _____

Obras De Infraestrutura Urbana e Rural: _____

Classificação econômica: _____

Obs: ficando o saldo pertinente aos demais exercícios a ser empenhado oportunamente, à conta dos

respectivos orçamentos, caso seja necessário.

11. DA EXTINÇÃO CONTRATUAL

11.1. O contrato se extingue quando cumpridas as obrigações de ambas as partes, ainda que isso ocorra antes do prazo estipulado para tanto.

11.2. Se as obrigações não forem cumpridas no prazo estipulado, a vigência ficará prorrogada até a conclusão do objeto, caso em que deverá a Administração providenciar a readequação do cronograma físico-financeiro.

11.3. O contrato pode ser extinto antes do prazo nele fixado, sem ônus para o Contratante, quando esta não dispuser de créditos orçamentários para sua continuidade ou quando entender que o contrato não mais lhe oferece vantagem.

11.4. A extinção nesta hipótese ocorrerá na próxima data de aniversário do contrato, desde que haja a notificação do contratado pelo contratante nesse sentido com pelo menos 2 (dois) meses de antecedência desse dia.

11.5. Caso a notificação da não-continuidade do contrato de que trata este subitem ocorra com menos de 2 (dois) meses da data de aniversário, a extinção contratual ocorrerá após 2 (dois) meses da data da comunicação.

11.6. O contrato também poderá ser extinto antes de cumpridas as obrigações nele estipuladas, ou antes do prazo nele fixado, por algum dos motivos previstos no artigo 137 da Lei nº 14.133, de 1º de abril de 2021, bem como amigavelmente, assegurados o contraditório e a ampla defesa.

I - Nesta hipótese, aplicam-se também os artigos 138 e 139 da mesma Lei.

11.7. O termo de rescisão, sempre que possível, será precedido:

- a) Balanço dos eventos contratuais já cumpridos ou parcialmente cumpridos;
- b) Relação dos pagamentos já efetuados e ainda devidos;
- c) Indenizações e multas.

12. DOS CASOS OMISSOS

12.1. Os casos omissos serão decididos pelo CONTRATANTE, segundo as disposições contidas na Lei nº 14.133, de 2021 e demais normas federais aplicáveis e, subsidiariamente, segundo as disposições contidas na Lei nº 8.078, de 1990 - Código de Defesa do Consumidor - e normas e princípios gerais dos contratos.

13. DAS ALTERAÇÕES CONTRATUAIS

13.1. Eventuais alterações contratuais reger-se-ão pela disciplina dos arts. 124 e seguintes da Lei nº 14.133, de 2021.

13.2. O CONTRATADO é obrigada a aceitar, nas mesmas condições contratuais, os acréscimos ou

supressões que se fizerem necessários, até o limite de 25% (vinte e cinco por cento) do valor inicial atualizado do contrato.

13.3. Registros que não caracterizam alteração do contrato podem ser realizados por simples apostila, dispensada a celebração de termo aditivo, na forma do art. 136 da Lei nº 14.133, de 2021.

14. DO FORO, BASE LEGAL E FORMALIDADES

14.1. Fica eleito o Foro da cidade de VISEU, para dirimir os litígios que decorrerem da execução deste Termo de Contrato que não possam ser compostos pela conciliação, conforme art. 92, §1º da Lei nº 14.133/21.

14.2. Para firmeza e como prova de haverem as partes, entre si, ajustado e contratado, é lavrado o presente termo, em 02 (duas) vias de igual teor, o qual, depois de lido e achado conforme, é assinado pelas partes contratantes e pelas testemunhas abaixo.

VISEU - PA, ___xx de xxxxxxxx de 2026.

XXXXXXXXXXXXXXXXXXXXXXXXXX

CNPJ(MF) 04.873.618/0001-17
CONTRATANTE

CONTRATADO(A)
CNPJ

Testemunhas:

1. _____

2. _____